EDICION DE 24 PAGINAS
OFICINAS: AGUSTINAS 1269
TELEFONOS:
ADMINISTRACION Inglés 650. Nacional 77.
REDACCION: Inglés 3114
Casilla 81-D.

LA NACION

PRECIO: 10 CENTAVOS
NUMERO ATRASADO 20 CENTAVOS
SUSCRIPCIONES
Por 1 año . . $ 25.—Por 6 meses . . . $ 14
Por 3 meses . . $ 8.—1 año extranjero

AÑO II
Santiago de Chile, Domingo 27 de Octubre de 1918
Núm. 654

Los desposados de la nieve

En torno de la mesa, — libre ya del servicio de la cena, — sobre la terraza del café, en aquella madrugada fuertemente cálida, los cuatro periodistas veían llegar el día, en la ascensión lenta del alba, bajo las nubes viajeras. Y Adrio, el más joven, tomó así la palabra:

—Cuando en mi viaje transandino estuve instalado en la sala galería del hotel de aquel balneario termal, respiré ampliamente; se hizo fuego en la chimenea, y una tibieza regeneradora fué extendiéndose por mis miembros fatigados.

La última parte de la jornada de ese día la hice, con los guías, a la carrera. El cielo, repentinamente, se puso amenazador, bajando, todo espeso y gris, hasta los picos altos. Una niebla obscura limitaba los horizontes, y grandes ráfagas de viento, zumbando extrañamente, nos obligaron muchas veces a echarnos contra el suelo para no ser arrollados. La temperatura descendió con violencia, y nuestras pisadas ya no imprimían huella alguna sobre la nieve, de una dureza marmórea. Así, eran bienhechores aquella casa y aquel fuego.

—"Mal tiempo viene, — dijo el celador, en tanto que animaba las brasas, — mal tiempo, sobre todo, para esos dos jóvenes. . . ¡Pobre señorita!. . . Sí, — continuó a una interrogación mía, — llegaron hace una semana, pero la señorita venía enferma de cansancio y tuvieron que interrumpir por unos días el viaje. Esta mañana se fueron, a pesar de mis consejos: conozco la cordillera, y sabía que ésto iba a suceder. Y como la niña no puede andar, van despacio, y hasta esta tarde no hubieran llegado a la parada siguiente. Pero ahora, con este tiempo, figúrese a los dos solos, sin ningún guía, en esos parajes!. . .

Mientras el hombre hablaba, surgía en mí un recuerdo. Pocos días antes, en la capital chilena, leí en los diarios con la indiferencia del transeunte, el relato de una aventura romántica. Se trataba de dos jóvenes menores de edad, de familias distinguidas, cuyos amores, contrariados por el padre de ella de modo tenaz y sin causa justificativa, tuvieron el desenlace imprevisto del rapto y la fuga, simultáneos y misteriosos, pues no se pudo averiguar el derrotero por ellos seguidos. . . Y he aquí que les encontraba yo en mi viaje, — viaje imprudente al través de la gran cordillera nevada, en toda la crudeza del invierno, — y ahora marchaban, solitarios e indefensos, bajo aquellos preludios de una tempestad formidable. . . Quise enviarles ayuda, e hice una oferta a los guías.

—"Es imposible, señor, — me contestaron. — No sabe usted la que viene; mire no más afuera".

El hotel estaba situado sobre una eminencia. A la izquierda, a unos sesenta metros, abajo, erguíanse tres casas de piedra, deshabitadas durante el invierno. Frente, próximo, suspendido sobre una cima, ancha y profunda, — el lecho de un río congelado — destacábase el admirable trabajo en granito del **Puente del Inca.** Más allá, la helada planicie, descendiente, ondulosa, accidentada, como un mar de espuma endurecida. Y a derecha e izquierda, adelante y atrás, barrancas, colinas, cerros, picos, en engranaje raro, en complicado escalonamiento, hasta los cielos, de masas blancas.

Y sobre todo aquello, la tempestad avanzaba, caía en grandes nubes, bajo una fatigada penumbra crepuscular, que desfiguraba los objetos, dándoles aspectos fantásticos. De pronto, el espacio se llenó de una extensa floración blanca; nevaba. De lo alto venían rachas furiosas; barrían la nevada, esparcíanla, la amontonaban, construyendo con ella pirámides, columnas, puentes, cascadas densas y mudas. Y un paisaje nuevo iba naciendo, cuya formación caprichosa imitaba, con símbolos de nieve, las solidificaciones del período geogénico.

El cielo nubloso giraba, giraba vertiginosamente, sobre los picos, sobre los cerros, sobre las colinas, sobre las barrancas; y descendía, descendía más aún, como en el ansia de un monstruoso consorcio con la tierra. El hotel temblaba y crugía cual un barco entre la cólera del océano. Los truenos tenían vibraciones sordas, ahogadas por el aullido de los vientos, por el choque de las cosas. Oíanse estampidos como de cañonazos, y bloques enormes reventaban. . . De todas partes levantábase un alarido, inmenso: diríase que las fuerzas activas de arriba torturaban cruelmente a las pasivas de abajo.

A intervalos había una tregua. Todo callaba entonces, inmovilizándose en un gesto siniestro, en una contorsión desesperada. Después volvía al recrudecimiento horrible, el torbellino caótico, el paroxismo delirante. Grandes porciones níveas rodaban y se deshacían en los abismos, rellenándolos al momento. Tras derrumbes fragorosos de antiguas moles de hielo, improvisábanse vórtices hondos, de cuyos bordes pendían flecos y encajes de escarcha. En seguida una ráfaga los destruía, aventándolos, desgarrándolos en todas direcciones. . .

Y la tempestad aumentaba cada vez más. Un cóndor pasó, inmóviles las alas abiertas, impelido, arrastrado por el huracán. Hordas de nieblas irrupcionaban; subían, en asaltos heróicamente salvajes, hasta las más inaccesibles cimas; bajaban en remolinos a la llanura; danzaban sobre los precipicios, como espectros enloquecidos, y huían, perdiéndose en fondos arcanos, iluminados un segundo por el parpadeo de los relámpagos. Millones de copos de nieve volteaban en el aire, en legiones compactas, entre las cuales pululaban los zig-zags rojizos de los rayos. El paisaje entero era como un mar borrascoso, donde las olas se sucedieran rabiosamente. Y siempre, en todos los sitios, el aullido de los vientos, el alarido de las cosas, la angustia convulsiva de la naturaleza, el pavoroso conflicto de los elementos. . .

En esto, voces de espanto sonaron cerca y todos los ojos, dilatados, fijáronse en un punto. En las cumbres de la izquierda, la nieve aglomerada allí no pudo sostenerse más, y desprendióse por la ladera en un alud grande como una montaña. Inició un descenso cambiante, saltando de pico en pico, por aquella desigual y dilatada gradería. Arrastraba las rocas, sacándolas de cuajo; atropellaba las otras nieves, envolvía cuanto encontraba al paso, devorando, asimilándose todo, engrosando más y más, hasta adquirir proporciones colosales. Flanqueó las cumbres, salvó los cerros y las colinas inferiores y dirigióse recta hacia el hotel.

El terror desencajó los rostros; los latidos de los corazones repercutieron en el cerebro como dobles de campanas; y en una ansiedad suprema vimos avanzar la gigantesca ola macisa, animada cual por una voluntad destructora. . . Pero de súbito, ya muy cerca, torció bruscamente de rumbo; trazó una curva rápida, y continuó su marcha paralela, arrollando las tres casas cerradas, arrancándolas de raiz, yendo a hundir, con el estruendo de un cataclismo, su carga de nieves y de piedras en el lecho del río congelado. Aquello fué la crisis de la tempestad. Gradualmente empezó a decrecer, y al fin se disipó, con el rumor sordo de escuadrones en fuga. De las roturas de las nubes cayeron los rayos lánguidos de un sol de ocaso; y todo el paisaje, blanco y desolado, quedó sumido como en la inercia de un gran desfallecimiento. . .

—¿Y ellos, los amantes fugitivos?—le preguntaron al narrador, que había enmudecido.

—Al día siguiente, — respondió —llegamos temprano a una de las casitas para abrigo de los conductores de correos, diseminadas en todo el camino. La tempestad había allí tejido maravillosos arabescos de hielo. Formaban extrañas flores, con todas las gradaciones de lo blanco, desde el azul, color de espuma marina, hasta el amarillento de los viejos mármoles sepulcrales.

Entré, el primero, en aquella choza cincelada en nieve por la tormenta, al principio nada ví. luego vislumbré, sobre la alfombra glacial, unos brazos enlazados fuertemente a un busto de mujer, a un busto delicado, fino, de la más primorosa estatuaria. Removí la nieve, y aparecieron dos rostros de adolescentes, con la pureza armónica de las líneas viriles, uno, de la belleza femenina, el otro. En la quietud rígida de las facciones, los ojos abiertos, tenían aún la expresión de una angustia suprema. . . Eran ellos, los dos amantes, durmiendo ya el postrer sueño nupcial dentro de aquella tumba cristalina y fría. Estaban estrechamente unidos, y sus ropas deshechas por el horrible viaje, les dejaban los cuerpos semidesnudos: — alabastros pálidos de la blancura brilladora de aquel lecho mortuorio. . .

DARIO HERRERA

ARIADNA ABANDONADA POR TESEO

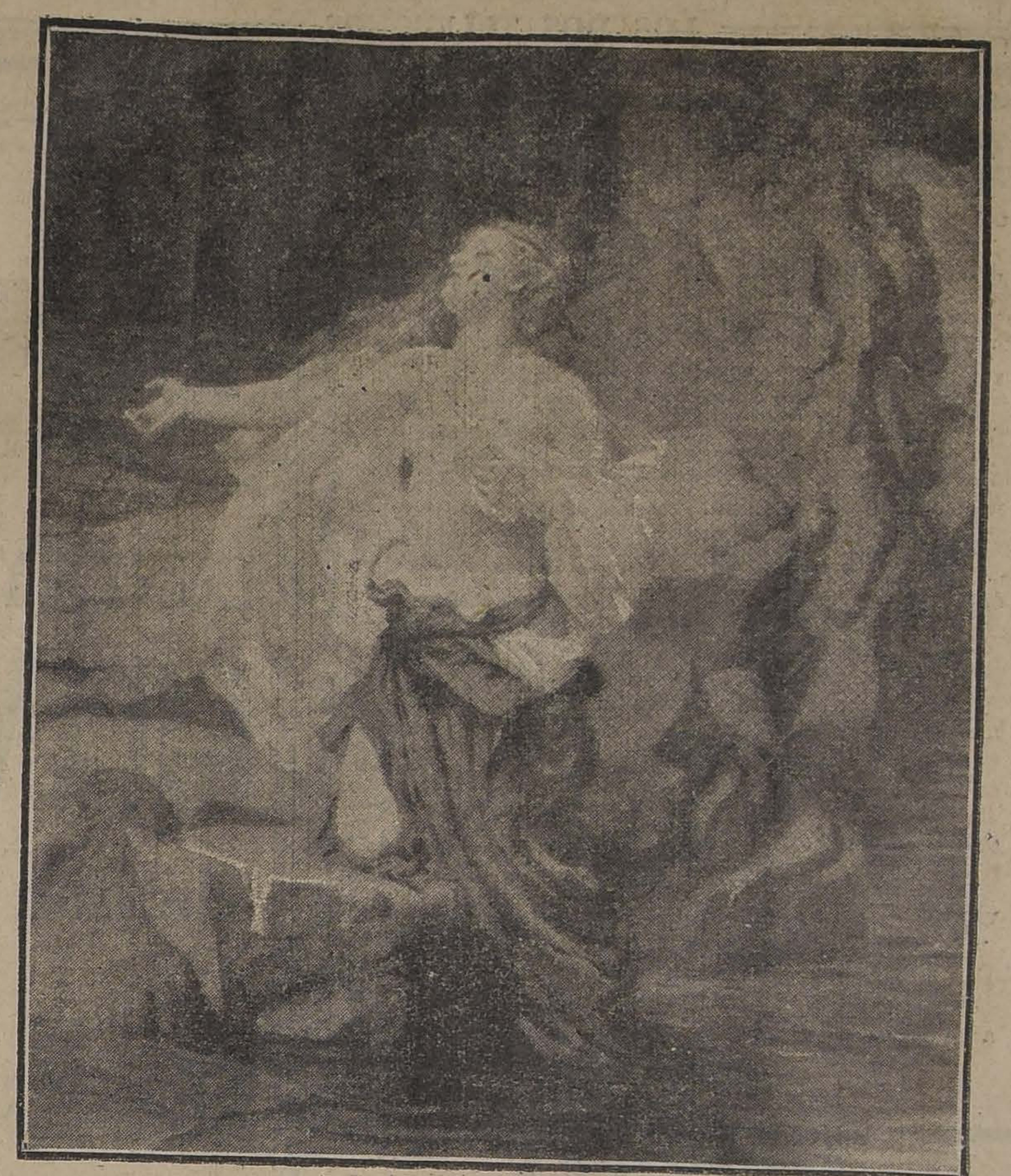

(HERBERT J. DRAPER).

La mujer del porvenir

COMO VE UNA FRANCESA LA SITUACION PARA DESPUES DE LA GUERRA

No creo que haya en el mundo un país en que la mujer esté más íntimamente asociada con el hombre, que en Francia. Y es esto lo que hace tan admirable a la mujer francesa. Pero esta asociación no convierte a las mujeres en hombres, ni las hace desear entrar en competencia con el hombre, a menos que las circunstancias las obliguen absolutamente a hacerlo.

Son esencialmente mujeres de su casa; la guerra no las ha cambiado. Actualmente desempeñan trabajos durísimos, heroicos, en las fábricas de municiones, en las industrias de todas clases, en la agricultura; pero esto es solamente mientras dura la guerra.

Una vez que el gran conflicto haya terminado, sé bien que las esposas y prometidas que tengan la fortuna de volver a tener a sus maridos y futuros, llegarán de nuevo a sus hogares. Unicamente aquellas que todo lo hayan perdido permanecerán en el mundo, y encontrarán solaz en el trabajo más conveniente.

Las mujeres francesas de todos los tiempos han sido los mejores compañeros y auxiliares del hombre. Y no hacen hablar de ellas; no han formado ningún "Batallón de la muerte"; no han demostrado deseos de ir a las trincheras; no pronuncian discursos en público; no han desfilado por las calles; pero cada una se ha adaptado perfectamente a su posición con decisión y valor. Cada una ha tomado el lugar de su marido, padre, hermano o hijo, en forma que todo esté asegurado para su vuelta. Y todo esto lo han hecho con discreción y reserva, y por esto se han ganado la admiración universal.

Pero, en el momento que termine la guerra, estas mismas mujeres se encontrarán contentísimas de entregar su situación a los hombres, pues su objeto no es vivir como lo hacen los hombres, sino continuar la obra de sus maridos, de sus hijos, de sus hermanos, de sus prometidos, hasta que ellos vuelvan, y no tienen otro deseo que el de hacerlos felices.

La mujer soltera que, por un motivo o por otro, no se case después de la guerra, seguirá, por supuesto, su propio camino, y tendrá miles de oportunidades para hacerlo; pero no creo equivocarme al decir que al llegar la paz tendrá el deber de contraer matrimonio toda mujer que ame y sea amada; y deberá hacerlo, aunque esto impida el seguir una carrera personal. Y esto por una razón de estricta justicia: así como los hombres están muriendo por miles para defender el honor de su país, así las mujeres tendrán la obligación de dar ciudadanos al Estado. Si ahora tenemos que aplastar a un ejército tan formidable, es porque en los años pasados Alemania ha estimulado a las familias numerosas.

De esto surge otra cuestión: ¿Puede una mujer tener varios hijos, y continuar, sin embargo, la carrera o profesión que ha elegido, con bastante éxito para que valga la pena hacerlo? Por mi parte, creo que no. Una mujer puede tener un hijo y seguir en su trabajo; pero es muy difícil que lo haga si su familia aumenta mucho. Hay algunas artistas notables que lo han hecho, con mayor o menor éxito; pero las artistas ganan lo bastante para tener personas competentes que cuiden de sus casas y de sus niños mientras ellas están desempeñando su trabajo.

La generalidad de las mujeres que ganan una regular cantidad encontrarán difícil dirigir su casa y cumplir al mismo tiempo con sus demás obligaciones. Supongamos que sus entradas y las de su marido le den lo suficiente para tener una o 2 criadas: ¿traerán ellas a la casa el mismo ambiente, y sabrán cuidar de los niños en forma tan eficiente como la propia madre?

En algunos casos esto será posible, pero no en la generalidad.

Y después de pagar los gastos, ¿estarán en la casa en mejores condiciones financieras que si la mujer no hubiera ocupado su tiempo en ganar dinero? No lo creo.

Y suponiendo que tenga cómo pagar por un servicio irrepochable, ¿qué hemos de decir acerca del problema de la servidumbre para después de la guerra?

Si las mujeres se han puesto refractorias al trabajo interno en su propia casa, es probable que lo busquen en la ajena. Habrá toda clase de ocupaciones para las mujeres que quieran o necesiten trabajar. Si las mujeres casadas también quieren trabajar fuera de sus casas, ¿qué pasará respecto a la vida del hogar? ¿Habrá que cerrar todas las casas, y tendrá todo el mundo que vivir en los clubs y hoteles? Y si esto hacen ¿encontarán allí la felicidad?

Después de la guerra la mujer tendrá mucho qué hacer, mucho qué calmar, mucho que curar. Habrá oportunidades para todas las vocaciones. Cada una encontrará el trabajo que más se amolde a sus gustos y aptitudes; pero no creo equivocarme respecto al matrimonio y a la maternidad. Cualquiera mujer que tenga la suerte de ser una esposa y madre feliz, y que no lo haga por egoísmo o por ambición personal, cometerá una falta para con la patria, tal como un hombre que es apto para el servicio militar y trata de librarse de él.

IVONNE DUFOUR.

A dónde van los abogados

Las pullas tradicionales hacia los abogados parecen haber llegado a su máximo en Sicilia, donde se cuenta la siguiente tradición:

Una vez el Demonio consiguió por medio de una de sus tretas hacer desaparecer la división que había entre el cielo y el infierno, con el resultado de que los bienaventurados podían contemplar el reino de los condenados, y se disgustaban mucho por los actos malos que veían. Con esto San Pedro se dirigió al Señor, le contó lo que había hecho el Demonio, y pidió que se le hiciera reparar el daño.

—Si la división ha sido destruída por el Demonio, dijo el Señor, tendrá que hacerla de nuevo.

—Pero se niega a hacerlo, contestó San Pedro.

—Entonces, contrata a un abogado y haz que lo demande.

—¡Oh! exclamó desconcertado el santo, si seguimos un proceso lo vamos a perder.

—¿Cómo es eso? exclamó el Señor. Si se prueba que es culpable será condenado.

—En derecho debía ser así, por supuesto, replicó San Pedro. Pero lo malo es que no encontraremos un abogado que se haga cargo del pleito; ya sabemos que ninguno ha venido jamás al cielo. ¡Todos están allá abajo!

APLICANDO EL PROVERBIO

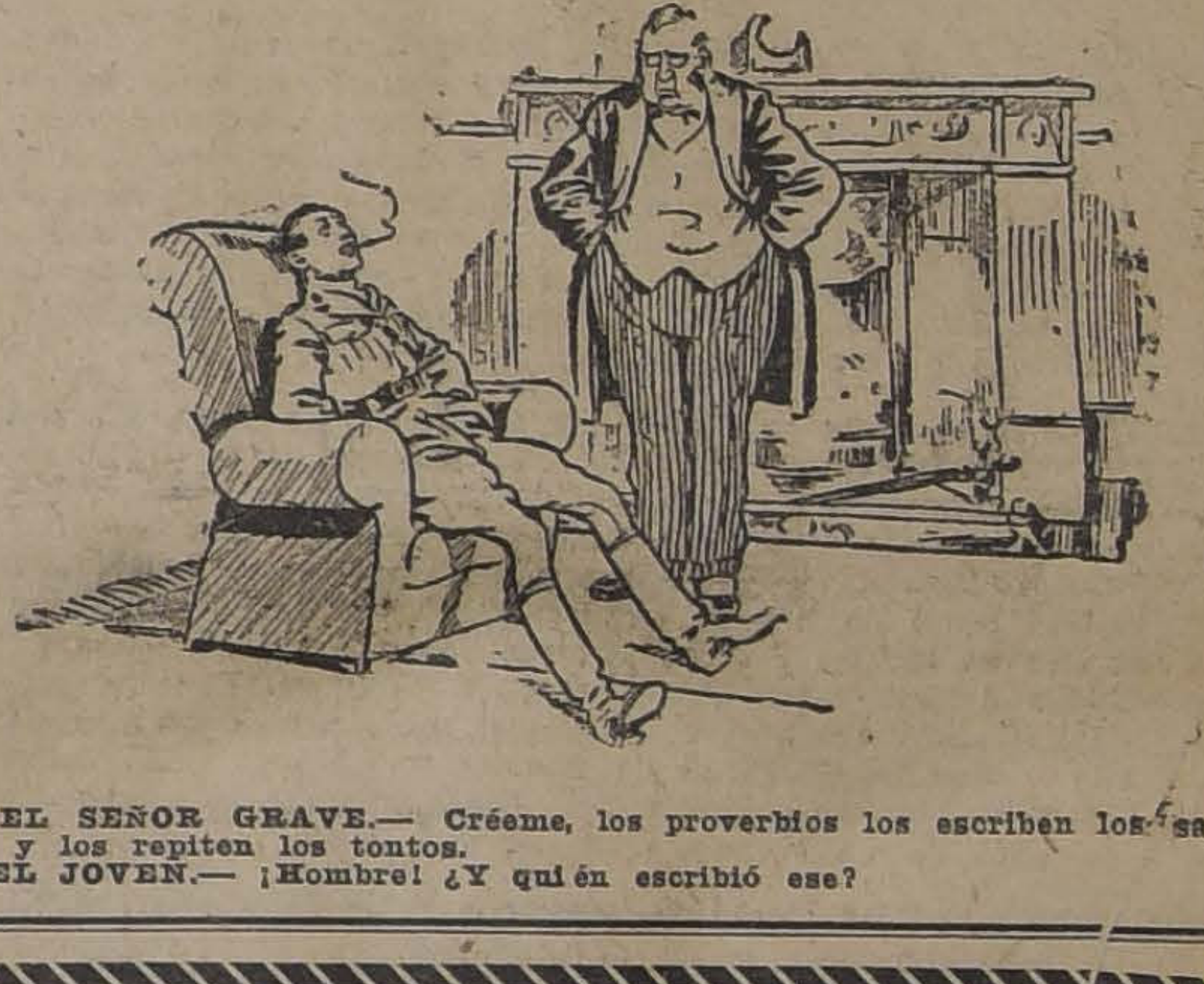

EL SEÑOR GRAVE.— Créeme, los proverbios los escriben los sabios y los repiten los tontos.
EL JOVEN.— ¡Hombre! ¿Y quién escribió ese?

Gran Premio de Honor
Para la Maquinaria de Lechería

A la espléndida, novedosa y moderna exhibición de Maquinaria para lechería, que hemos expuesto en la Exposicion de Lechería, le ha sido adjudicada EL GRAN PREMIO DE HONOR.

WILLIAMSON y Cía.
Unicos Importadores -:- BANDERA esquina de CATEDRAL
8523-27-j

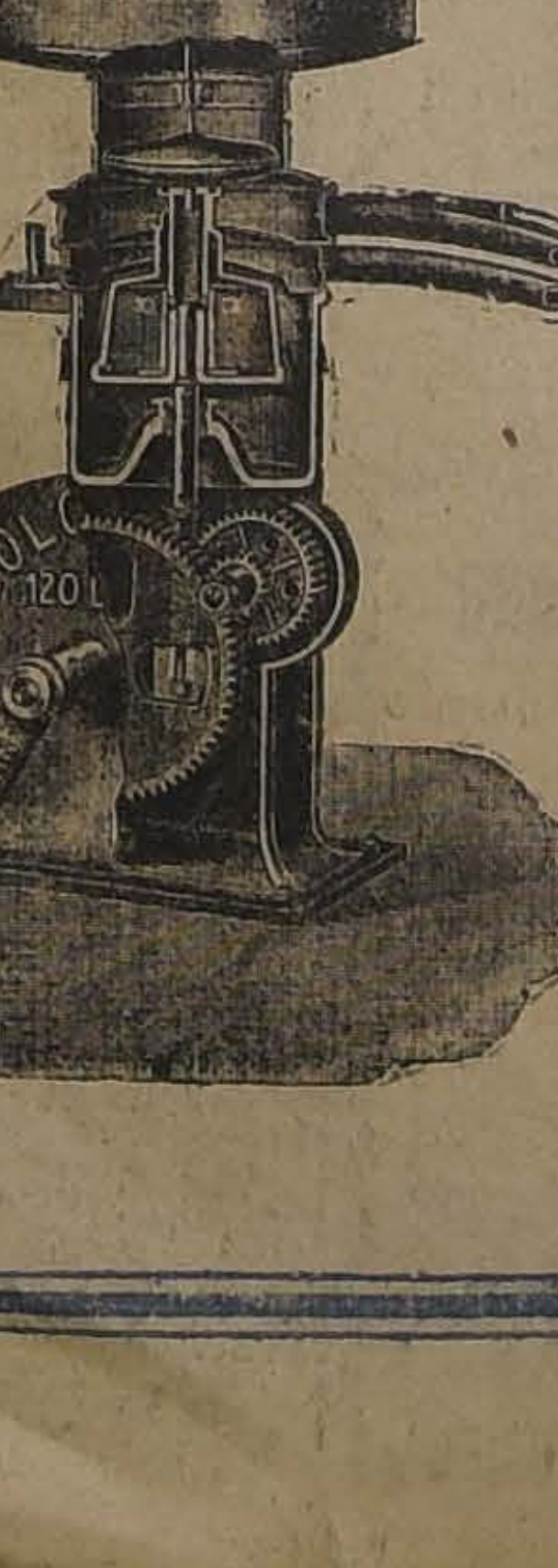

Acabamos de recibir nueva partida de las afamadas
DESCREMADORAS Y BATIDORAS
"DIABOLO"

La más sencillas - Las más sólidas - Las más durables - Las de mayor rendimiento - Las de precios más conveniente.

Las descremadoras "Diabolo" son hechas con materiales de la más alta calidad, son fáciles de manejar, de rotación liviana y ligera y fáciles de limpiar.

IMPORTADORES:
Cía. Sueco-Chilena - Holmgren Hnos. y Cía.
ESTADO, 32-36 - Casilla 2738 - SANTIAGO
8533-27-J.

Neumáticos y Cámaras
"GLOBE"

Su bondad y duración pueden comprobarlas prácticamente visitando nuestra casa en donde exhibimos el primer juego vendido con un recorrido de más de DIEZ MIL kilómetros, como lo atestigua la carta que damos a continuación:

"Dirección de Obras Municipales. Santiago.— Santiago, 26 de Octubre de 1918.—Señores Vergara Hermanos.—Presente.

Muy señores míos: En mi poder su atenta del 25 del presente en que me piden Uds. la opinión sobre los neumáticos Globe que Uds. venden, el recorrido que tienen y su estado actual.

Encuentro los neumáticos muy buenos, superiores a otros de diversas marcas que he usado; tienen de recorrido más de 10 mil kilómetros por pésimos pavimentos y caminos de los alrededores. El estado actual les permite, a mi juicio, soportar otro tanto recorrido, pues no han tenido accidente alguno.

De Ud. Atto y S. S.

ROSENDO RIOS T

VERGARA Hnos.
HUERFANOS 1260

Nota: Próximamente deremos a conocer nuevas opiniones.
8527-29-j

EL AUTOMOVILISTA QUE LA USE UNA SOLA VEZ
SEGUIRA USANDOLA SIEMPRE
Es de gran rendimiento y apreciable economía
MOTOBENZINE
CAJON DE 39 LITROS GARANTIDOS
Unicos Importadores BESA y Cía. Sto. DOMINGO, 833

ALAMO

seco por pequeñas y grandes partidas de 1|2 = 34 = 1" = 1 1|2 = 2" y tapas encontrará únicamente en la **Barraca y Fábrica "IBERIA"**, especialidad en elaborado.

MATUCANA 745 entre San Pablo y Rosas - **Fco. García Paz**

LOS DOS TELEFONOS

FABRICA DE ESPEJOS

Aviso a los señores fabricantes de muebles, dueños de mueblerías y particulares que acabo de recibir un gran stock de cristales gruesos de todos tamaños; se hacen espejos y se biselan vidrios de todas formas y tamaños, talleres para grabar vidrios, fábricas de vitreaux en plomo y en bronce.

Antes de hacer sus compras, consulten los precios en esta casa para convencerse.

VIDRIERIA ITALIANA
ESTEBAN DELL'ORTO
Depósito y Fábrica, San Francisco 251. — Casilla número 358
Teléfono 1160. — ESTADO 149

29-j

AVISOS DE REMATE

Gran Remate
del Menaje de Casa

de la Señora

ELEUTERIA A. v. de ARANGUIZ

Muebles Importados

MONEDA 1390 esq. Amuuátegui

MAÑANA LUNES 28 del Pte.

DE 10 A 12 Y DE 13.30 EN ADELANTE

—: HAY :—

SALON. — Rico piano media cola Blüthner, patente Aliquet. Amoblado dorado Luis XVI tapiz moire rosa, Sofá, Sillón curvo Bergere, 4 sillas y banquetas, Mesas de centro doradas Luis XVI, Dos espejos Luis XVI marcos dorados, Pedestales dorados, Busto mármol Carrara y pedestal mármol verde María Antonieta. **Cuadros al óleo de Helsby Alegría** y autores nacionales, Alfombra tripe cortado, Estatuas de mármol, lámpara eléctrica de bronce y cristales de 6 luces, Jardineras de bronce, etc., etc.

ESCRITORIO. — **Rico amoblado importado de la Casa Karped de Nueva York.** Chesterfield con un gran sofá y dos sillones cuero Búfalo vetado; Escritorio cortina roble americano de la Casa Cuttler. Vitrina roble americano tallada. Sillones Morris y de balanza roble americano y caoba con cojines cuero de búfalo. Gran cuadro **Vacas de Fogt. Cuadros al óleo de Helsby y otros** autores. Mapa de Chile completo. Estufa de gas y luz eléctrica. Caja de fierro. Utiles de escritorio. Seis cortinajes de hilo y seda. Stores de brin de hilo y encajes. **Estatuas de mármol y bronce. Alfombra Bruselas.** Delanteros. Mágnífica lámpara eléctrica bronce con pantalla de seda y cristales, etc., etc.

COMEDOR. — **Rico amoblado importado roble americano**, aparador bajo con gran espejo dos trinches, dos vitrinas, vidrios cóncavos y cristales de la casa **Karped de New York. Rico servicio de cristalería Bacarat** para treinta y seis personas, muy completo. **Rico servicio porcelana Limoges** para treinta y seis personas, dibujo moderno. **Magnífico servicio de cuchillería Reed y Barton** sin uso para 36 personas Luis XV. **Servicio de plata para pescado** en su estuche. Fuentes redondas y ovaladas de plaqué Reed y Barton, gran azafate y tapa de plaqué Reed y Barton, heladera para Champagne, ponchera, compoteras, jarros de cristal y plaqué, bandejas y copas de plaqué, mantequillera, baldes para hielo, alcuzas y muchas otras piezas de plaqué fino. Servicio chino de porcelana para té para 24 personas. Servicio de porcelana Limoges para fruta. Gran mesa roble americano importada para treinta y seis personas, 18 sillas roble americano tapiz cuero Búfalo. Carpeta de felpa estilo Oriental. Manteles deshilados. Servicio de plaqué para espárragos. Trinchantes plaqué Cristofle, Gran lámpara cristales luz eléctrica. Gobelinos con marcos. Pedestales y jardineras de plaqué. Mesa de roble americano para el servicio, etc. ,etc.

HALL. — Autopiano Fischer 88 notas y piezas. **Rico amoblado americano de junco verde y cojines de cuero** con sofá, sillones y mesa. Gran paragüero roble americano importado. Seis sillones de roble americano Morris y con brazos. Sillones de balanza roble americano. **Grandes jardineras de bronce** con pedestales. Mesas de centro de roble americano. Magníficos biombos de laca ébano concha de perla y márfil. **Gran estatua de mármol Salomé.** Jardineras de porcelana y plantas. Lámparas de cristal bacarat y plafonier. Gobelinos con marcos. Alfombra de centro. Cojines. **Magnífico chaislongue forro marroquí de la Casa Karped de New York,** etc.

SALA. — **Amoblado Luis XV tapado felpa verde bordado.** Mesa de centro nogal tallada. Cuatro cortinajes con sus transparentes. Lámpara eléctrica cristal y bronce. Cuadros al óleo. Grabados. Pedestales. Estatuas. Jardineras. Alfombra de tripe cortado, etc., etc.

DORMITORIO I.—**Amoblado Luis XV tallado importado con ropero de tres cuerpos peinador cómoda mueble toilete y dos** marquesas. Baldequines con cortinajes de seda. **Servicio de lavatorio de plaqué Reed y Barton.** Utiles de toilette cristal Bacarat y plaqué. Lámparas eléctricas de velador. Alfombra de tripe cortado. Cortinaje y stores de gasa. Lámpara eléctrica cristal y plaqué. **Cuadros religiosos,** etc., etc.

DORMITORIO II.—**Amoblado estilo inglés caoba con ropero, cómoda toilette, peinadores, veladores.** Catres de bronce chaislongue. Mesas de centro. Servicios de lavatorio. **Alfombra** de tripe cortado. Cuadros religiosos. Cortinajes, etc.

OTROS DORMITORIOS. — **Amoblado importado Luis XV nogal y marquetería en colores** con ropero. Cómoda, toilette y peinador. Velador. Baldequín con **encajes Richelieu.** Utiles de tocador. Divan. Mesa de centro. Cuadros religiosos. Lámparas eléctricas de velador. Cortinajes de encajes. **Amoblado importado Luis XVI color natural** con ropero, cómoda toilette, peinador, cómoda, veladores, baldequín de gasa fondo celeste. Alfombra de centro. **Lámparas** de cristal **Bacarat,** Utiles de toilette, etc., etc.

BAÑOS Y VARIOS.—Dos tinas de baño fierro enlozado y calentador Califont gran tamaño. Bidets. Lavatorio mármol patas niqueladas. Utiles de toilette niqueladas. Muebles laquet. Lámpara eléctrica. Lavatorios de desagüe. Espejos consolas W. C. y útiles. Plantas en tinas. Cocina económica y batería. Muebles sueltos de cocina. Mesas de escritorio. Amoblado de dormitorio miniatura para niñita. Planta. Teléfonos, etc.

Automóvil Dreadnought Moline, magnete Bosch, carrocería turismo, siete asientos.

A la vista el Domingo 27 de 9 a 12 y de 14 a 18 horas.

SE ARRIENDA LA CASA.

Víctor Araya L.
Martillero de Hacienda

8500-28-j

Remate del Menaje de Casa

DE LA SEÑORA ELENA MORENO DE PRIETO (POR CAMBIO DE RESIDENCIA)

EL MARTES 29, A LA 1½ P. M.

314 - Merced - 314

—HAY:—

SALON. — **Autopiano Stodar con sus piezas,** lámpara moderna de 3 luces, alfombra de una pieza, **Amoblado dorado importado, de:** 1 sofá, 2 sillones y 2 sillas; mesa centro dorada, 2 sillas de centro id., grabados, columnas, **2 consolitas y espejos luna cortada Luis XVI,** y un espejo Luis XV grande.

ESCRITORIO. — Lámpara, alfombra de una pieza, escritorio ministro, estante, otro id, giratorio, amoblado de asiento estilo inglés tapiz cuero, prensa de copiar, máquina de escribir Vuillan, columnas, cuadros, jardineras y diversidad de libros, etc.

COMEDOR. — Lámpara, alfombra de Bruselas, **Amoblado estilo Renacimiento, de:** aparador y 2 trinches con mármoles rosados y espejos luna cortada, mesa de correderas, y 18 sillas junco respaldo alto; carpeta de mesa, 2 grandes gobelinos, cuadros al óleo, manteles, un jarrón de Alabastro, reloj de colgar, pieza de centro, galleteras, bomboneras, alcuzas y servicios de té de plaqué, etc.

1.er DORMITORIO. — Lámpara 2 luces, alfombra cortada de una pieza, **Amoblado estilo Inglés bombé, de:** 2 veladores, 1 cómoda alta con espejo, 1 peinador con mármol rosado y un ropero de 3 cuerpos con espejo luna cortada. Amoblado de asiento estilo inglés, **2 catres bronce modernos,** cuadros, 2 botellas velador, de plaqué, etc.

OTROS DORMITORIOS. — Lámparas, alfombras, un juego de dormitorio enchapado en nogal, otro id. de laqué, catres de fierro y bronce, colchones, amoblados de asiento, cuadros, etc., etc.

VARIOS. — **Gran cocina económica esmaltada,** mesón de caoba antiguo con mármol, **tina de baño de fierro esmaltado, calentador,** mueble de vestíbulo con espejo, amoblado de asiento estilo inglés tapiz felpa, tiras de coco, barrillas de bronce, brin escala, jardineras grandes de laqué, plantas finas, etc.

A LA VISTA EL LUNES, de 1 1|2 a 6.

ENRIQUE MANDIOLA E.
Martillero de Hacienda.

REMATE

Ante el compromisario don Ricardo Reyes Solar, que conoce de la partición de los bienes de don Vicente Reyes Palazuelos, y en su estudio, Claras 440, se rematará el

JUEVES 7 DE NOVIEMBRE, A LAS 16 HORAS (4 P. M.)

la manzana de terrenos y edificios ubicada entre las calles de Bulnes, Moneda, García Reyes y Erasmo Escala de esta ciudad.

MINIMUM PARA LAS POSTURAS: $ 700,000

La superficie total de la propiedad es la de 16,100 metros cuadrados, más o menos.

La parte edificada, comprendidaentre las calles de Moneda y Bulnes, consiste en veintiuna casas, once en Moneda y diez en Bulnes, con una superficie de 4,650 metros cuadrados.

Sólo la parte edificada de la propiedad produce hoy $ 40,000 al año y es susceptible de producir en el acto bastante más.

La propiedad ha sido tasada por el ingeniero nombrado por la sucesión, en $ 749,500; por el ingeniero tasador de la Caja de Crédito Hipotecario, don Julio Vidal, en Noviembre de 1915, en $ 814,300; y para los efectos de la contribución de haberes, $ 708,700.

Si no hubiere postores por esta propiedad, en conjunto, se rematará de la parte erial de la misma un sitio de 5,700 metros cuadrados de superficie con frente a las calles de García Reyes y de Erasmo Escala.

MINIMUM PARA LAS POSTURAS: 32 PESOS METRO

Si tampoco hubiere postores para este terreno en conjunto, se rematará dividido en dos porciones: una con 30 metros 50 centímetros de frente a la calle García Reyes y 84 a la de Erasmo Escala y con una superficie de 2,540 metros cuadrados; y el otro con un frente igual al anterior a la calle García Reyes y salida por el fondo a la calle Erasmo Escala, a la cual tendrá un frente de 12 metros y con una superficie total de 3,160 metros cuadrados.

EL MINIMUM PARA LAS POSTURAS DE ESTOS SITIOS SERA EL DE 35 PESOS EL METRO PARA EL PRIMERO Y DE 30 PESOS PARA EL SEGUNDO.

Además se rematará un lote de terrenos y edificios que contiene un sitio erial de 26 metros de frente a la calle de García Reyes y 94 metros de fondo y tres casas y un pasadizo a la calle de Bulnes, signadas éstas con los números 82, 84,, 86 y 88. Este lote es suceptible de convertirse en pasaje o en cité con salida a las dos calles nombradas.

Atendida su producción actual y su porvenir, este lote ha sido tasado en $ 115,300, y ese es el mínimum para los posturas.

La propiedad está libre de todo gravamen y tiene servicio de alcantarillado corriente.

El precio de lo que se compre se pagará la mitad al contado y el resto a seis meses plazo, con el interés correspondiente al 8 por ciento al año.

Bases, planos y antecedentes, en la oficina del actuario, don Abraham del Río, Morandé 226, y en el estudio del compromisario, Claras 440.

x-9257-29-j

CAJA DE
Crédito Hipotecario

Remate judicial

El 14 de Noviembre de 1918, a las 13 horas, se rematará en el 5.o Juzgado Civil de Santiago el fundo denominado Chacra Santa Elena, ubicado en el departamento de Concepción, subdelegación de Chiguayante.

MINIMUM: $ 38,666.67

que se enterarán: a) con $ 9 mil 539.20, saldo de una obligación hipotecaria a favor de la Caja; y b) con $ 29 mil 127.47 al contado.

Bases y antecedentes en la Secretaría del 5.o Juzgado.

Títulos en el archivo de la Caja Hipotecaria.

3845-28-j

CAJA DE
Crédito Hipotecario

Remate judicial

El 13 de Noviembre de 1918, a las 15 horas, se rematará en el 4.o Juzgado Civil de Santiago la propiedad signada con los Nos. 840 a 858 de la calle Bandera de esta ciudad.

MINIMUM: $ 175,126

que se enterarán: a) con $ 126,893.25, saldo de una obligación hipotecaria a favor de la Caja; y b) con $ 48 mil 226.75, al contado.

Bases y antecedentes en la Secretaría del 4.o Juzgado.

Títulos en el Archivo de la Caja Hipotecaria.

3846-28-j

CAJA DE
Crédito Hipotecario

Remate judicial

El 4 de Noviembre de 1918 a las 13 horas, se rematará en el 5.o Juzgado Civil de Santiago el inmueble signado con el número 1381|7, de la calle Galvez de esta ciudad.

MINIMUM: $ 23,333.32

que se enterarán: a) con $ 9 mil 399.50, saldo de una obligación hipotecaria a favor de la Caja; y b) con $ 13 mil 933.82 al contado en dinero efectivo.

Bases y antecedentes en la Secretaría del 5.o Juzgado.

Títulos en el Archivo de la Caja Hipotecaria.

3847-28-j

CAJA DE
Crédito Hipotecario

Remate judicial

El 9 de Noviembre, a las 13 horas, se rematará en el Quinto Juzgado Civil de Santiago el fundo denominado "Las Colmenas", ubicado en el departamento de San Carlos, 11.a subdelegación.

MINIMUM: $ 42,000

que se enterará: a) con $ 11 mil 526, saldo de una obligación hipotecaria a favor de la Caja; b) con $ 15,000 al contado; y c) con $ 15 mil 474, a seis meses plazo.

Bases y antecedentes en la secretaría del 5.o Juzgado Civil de Santiago.

Títulos en el Archivo de la Caja Hipotecaria.

3848-28-j

MERCERIA SANTIAGO

AHUMADA 368-376

(al llegar a la Plaza de Armas)

LUNES Y MARTES - Octubre 28 y 29

GRAN REALIZACION

de una partida recién llegada

DE

Mangueras con y sin alambre para jardines

28-j

Caja de Crédito Hipotecario

REMATE JUDICIAL

El 11 de Noviembre, a las 15 horas, se rematará en el 1er. Juzgado Civil de Santiago las propiedades urbanas, ubicadas en la ciudad y departamento de Santiago.

PROPIEDAD CALLE DE SAN DIEGO Nos. 925 A 929

Minimum: $ 42,666.67

que se enterarán: a) con $ 24,970.68, saldo de una obligación hipotecaria a favor de la Caja; y b) con $ 17,695.99 al contado.

PROPIEDAD SIGNADA CON LOS Nos. 1673 A 1689 POR LA CALLE DE SAN IGNACIO Y NOS. 1674 A 1708 POR LA AVENIDA VIEL

Minimum: $ 36,666.67

que se enterarán: a) con $ 18,799, saldo de una obligación hipotecaria a favor de la Caja; y b) con $ 17,867.67 al contado.

Bases y antecedentes en la Secretaría del Primer Juzgado Civil de Santiago.

Títulos en el Archivo de la Caja Hipotecaria.

29-j

Remates de Prendas de plazo vencido

El Lunes 28 de Octubre, a las 9, el martillero señor Aldunate, rematará en la **Casa de Préstamos "LA RIOJANA, Av. Independencia N.o 319,** las prendas no rescatadas y comprendidas entre los números 40,760 a 46,325.

Hay: relojes y cadenas de oro y plata para señoras y hombres, catres de fierro con bronce, colchones, sommiers, anillos con diamantes, carpetas de felpas, rositas con perlas y piedras, retazos de seda, peinadores con mármol, roperos, aparadores, anillos con brillantes, ternos de casimir, vestidos, blusas y calzado en gran cantidad, sillas de junco, etc., etc.

El Lunes 28 de Octubre, a las 14 (2 P. M.), el martillero señor Jorquera, rematará en la **Casa de Préstamos "EL PORVENIR", calle San Pablo N.o 2808,** las prendas no rescatadas y comprendidas entre los números 28,708 a 33,116.

Hay: servicio de mesa de plaqué, mantos de seda y velo, máquinas de coser de mano y de pie, pulsera de oro, alfombra, catres de fierro con bronce, colchones, sommiers, gran cantidad en ropa interior y de cama, anillo con brillantitos, cortes de casimir, veladores con mármol, sillas de Viena, par de rositas con un brillante cada una, etc., etc.

El Lunes 28 de Octubre a las 16 (4 P. M.), el martillero señor Walker, rematará en la **Casa de Préstamos "LOURDES", calle San Pablo N.o 3999,** las prendas no rescatadas y comprendidas entre los números 15,192 a 18,425.

Hay: ternos de casimir, vestidos, blusas y calzado en gran cantidad, mantos de seda y velo, pañuelos de rebozo, revólveres, ponchos y mantas, máquinas de coser, catres de fierro con bronce, colchones, espejo marco dorado, tiendas, servicio de mesa de plaqué, sillas de comedor, gran cantidad en ropa interior y de cama y muchas otras especies.

Las prendas estarán a la vista desde dos horas antes del remate. **Pago al contado.**

EL INSPECTOR.

REMATE

Ante el Notario don J. Vergara R., Morandé 242, **a las 16 horas (4 P. M.), de Noviembre 6 pmo.**

De la **CASA** frente a **Estación San Diego, Avenida Silva 61**: edificio nuevo, dos pisos, fachada ladrillos, doce grandes salas, 2 patios, electricidad.

Arrendada a **Escuela Pública Fiscal,** por contrato reciente de seis años.

Canon: **$ 4,200 anuales**

MINIMUM: $ 25,000

con facilidades.

Títulos y pormenores en mi oficina:

FRANCISCO VALDIVIESO H
1074 - Huérfanos - 1074

X-9396-27-J

Mueblería Vienesa

AHUMADA N.o 5

El 25 del presente mes se efectuó el primer sorteo del primer Club de Muebles, ante el notario señor Mariano Melo Egaña y salió favorecido el número 35, perteneciente a don David Arriagada, domiciliado en Fariña 417.

EN FORMACION el 2.o CLUB cuota semanal CINCO PESOS

También se venden muebles con grandes facilidades de pago.

AHUMADA NUMERO 5

Casilla 2635

X-9378-29-j

VINOS

Tarapacá

Ex-Zavala

SON LOS MAS VIEJOS SANOS EXQUISITOS

Pidan vinos y detalles del sorteo de

$ 20,000

AGENTE GENERAL:

Fernando Orrego & Co.

Compañía 1301

Vendedores a precio de Viña:

Gath & Chaves Ltd.
Fratelli Castagnetto
Weir & Co.
Emporio Delicias

Propuestas Públicas

Pídense propuestas públicas de arrendamiento de un local a fin de destinarlo al funcionamiento de la Escuela N.o 157 de esta ciudad.

El local deberá estar ubicado dentro de un radio comprendido entre las calles Huérfanos, García Reyes, Moneda y San Miguel y deberá tener seis salas de clases, habitaciones para el preceptor, los excusados necesarios y las dependencias necesarias.

Canon máximum anual: tres mil seiscientos pesos ($ 3,600).

Las propuestas se abrirán el 9 de Noviembre, a las 16, en la Sección Locales de la Inspección General de Instrucción Primaria, donde se darán todos los datos que se soliciten.

El Inspector General de Instrucción Primaria.

3850—4—k.

EL AVANCE ALIADO

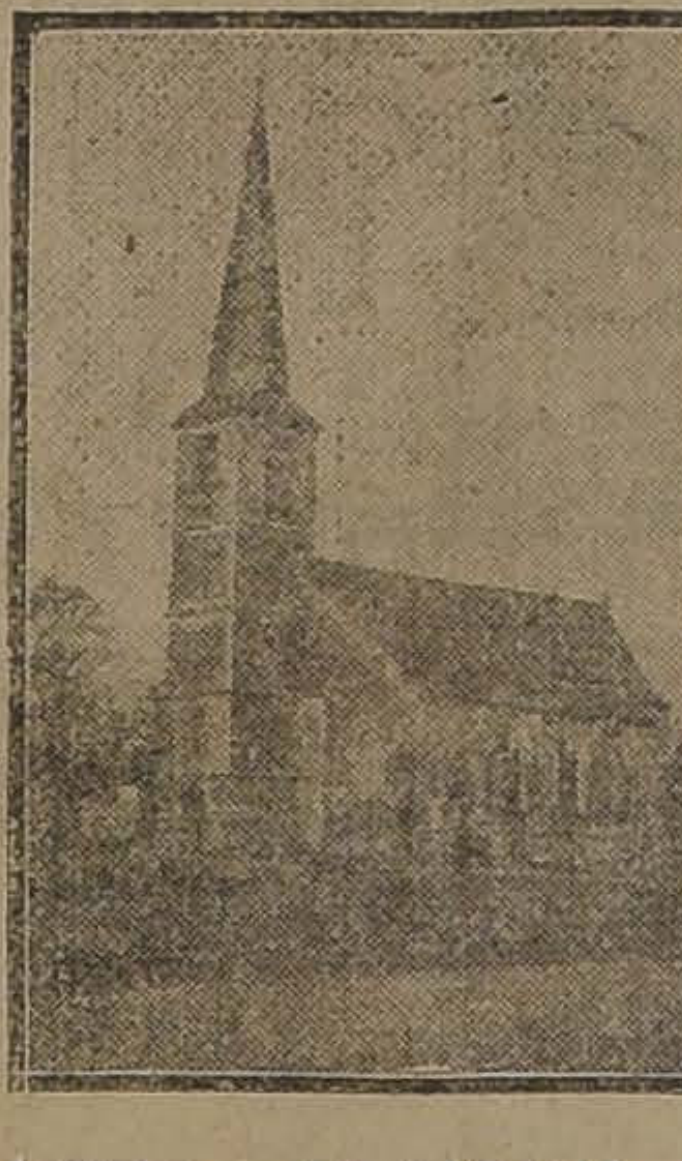

RAISMES.— LA IGLESIA.—(EL DIA 24 DEL PRESENTE DIMOS A CONOCER LA TOMA DE ESTA PLAZA.

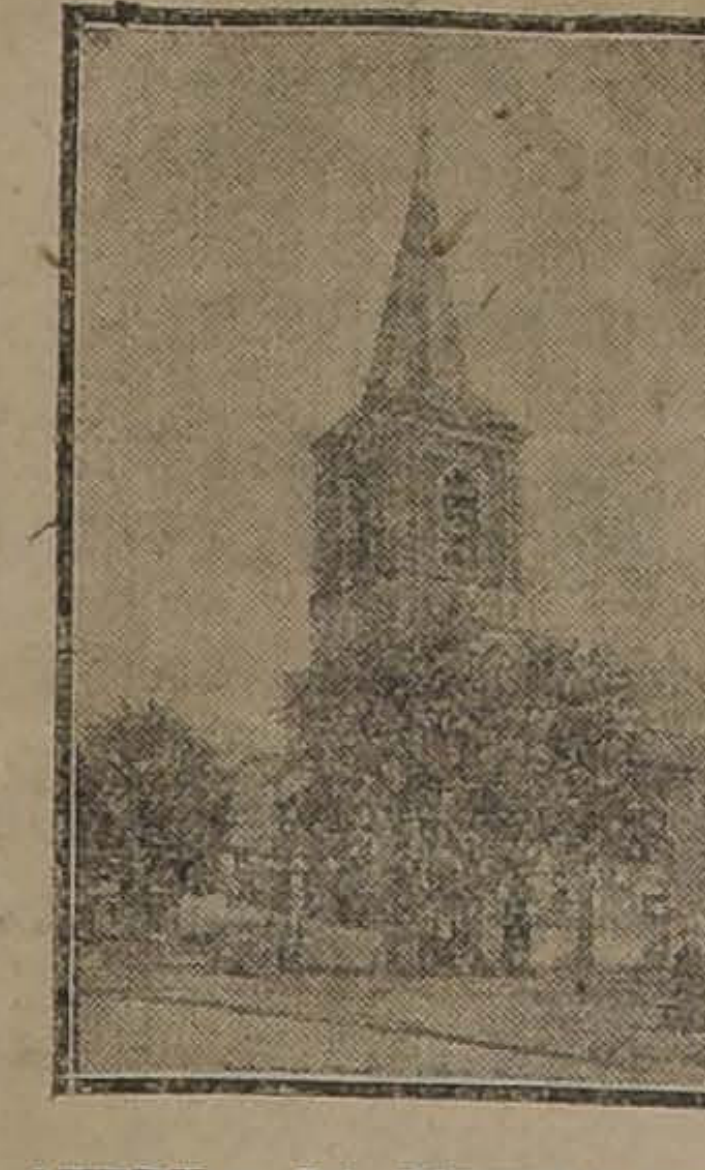

AUBRY.— LA IGLESIA PARROQUIAL.

La sombra de Tolstoy

Para venir a Sosiesko, estación que sirve a Yasnaia Poliana, he tenido que usar un ferrocarril que ayer ha sido teatro de una tragedia. Para impedir el robo, el pueblo ha tomado la costumbre de hacerse justicia él mismo. Los lynchamientos son frecuentes, y por una simple sospecha, arrojan a un hombre al río. Esto se llama aquí la "justicia del pueblo".

Ayer venía de Moscou, donde había ido a vender harina, una campesina vieja. De repente, exclama:

CASA DE TOLSTOY EN YASNAIA POLIANA

"¡He perdido 12 rublos! ¡Me han robado 12 rublos! Volviéndose hacia un soldado que estaba a su lado, la vieja lo acusa: "Tú me has robado". Inútilmente el soldado protesta de su inocencia; declara que vuelve del frente a su aldea; ofrece darle a la vieja todas sus economías, la suplica de rodillas; pero ella persiste en acusarlo: "¡No quiero tu dinero, quiero mis 12 rublos!"

Los viajeros aprueban. Se constituye un "soviet" que decide: "Ha robado; debe morir". Uno de los pasajeros mata al soldado de un tiro de revólver y la calma vuelve al vagón.

Poco después, la vieja tiene una exclamación de sorpresa: acaba de encontrar los 12 rublos, que ella misma había escondido en la media.

¿Qué hacer? Nueva discusión, que conduce a una nueva sentencia de condenación. Ha acusado a un inocente; por lo tanto, debe morir, y con ella, el que mató al soldado. Un momento después, había dos víctimas más. ¡Tres muertos por doce rublos, cuando un pollo vale cuarenta!

Sosiesko es una pequeña aldea llena de chalets de madera, rodeados de bosques. Seguimos durante cuatro verstas un camino que nos conduce a la propiedad donde vivió Tolstoy. Nos encontramos con un bosquecillo, y a la entrada del parque, dos pequeñas torres de ladrillos rojos, recubiertas con techo de fierro pintado de verde: nos encontramos en Yasnaia Poliana.

Este es, en verdad, el único oasis donde uno pueda refugiarse. Todas las propiedades en el distrito de Toula han sido saqueadas o destruídas; solamente Yasnaia Poliana ha permanecido intacta, protegida por la memoria del grande amigo de los campesinos.

Hace frío; el cielo está sombrío; copos de nieve caen lentamente. ¿Cuándo llegará la primavera este año?

Todo respira aquí la calma y la tranquilidad, y sin embargo, no voy a encontrar, agrupadas en torno de la condesa Tolstoy, sino víctimas de los últimos acontecimientos. Si la propiedad del maestro ha sido respetada, las de sus hijas y yernos han sido saqueadas por aquellos a quienes hizo tanto bien.

La calma y la paz son sólo aparentes. Aquí, como en toda Rusia, las almas están llenas de tristeza y de angustia, temerosas de los sufrimientos que pueda reservar un porvenir incierto.

Me recibe la hija del gran escritor, Mme. Tatiana Soukhatine, en la casita blanca en que Tolstoy, después de la liberación de los siervos concedida por Alejandro II en 1861, abrió una escuela para los niños de la vecindad.

Mme. Soukhatine es una refugiada; su propiedad de Kotcheti, en el distrito de Movasine, ha sido saqueada por completo. Sus ricas colecciones de armas antiguas, de trajes, de bordados, de tejidos nacionales, han desaparecido. Las casas y las caballerizas han sido destruídas, y los campesinos se han repartido las tierras.

El príncipe Obolensky, que se casó en primeras nupcias con otra hija de Tolstoy, también ha encontrado aquí un asilo, con su mujer y sus cuatro niños.

—Hacía veinte años, me dijo el príncipe, que vivía en excelentes relaciones con mis campesinos. Les había vendido poco a poco, a precios irrisorios, la mayor parte de mi dominio, no habiendo dejado para mí y mi familia sino un pequeño pedazo de terreno y una modesta casa; todo marchaba bien; yo esperaba escapar a la destrucción de las propiedades; los campesinos me habían dado seguridades de su fidelidad. Una tarde de Octubre, vino un amigo a decirme que partiera lo más luego posible, pues los campesinos habían decidido demoler mi casa durante la noche, y seguir las teorías bolshevikis. Partí de noche con mi mujer y mis niños; algunos individuos quisieron detenernos, probablemente para robarse el caballo del coche; pero éste se encabritó y partió al galope, salvándonos. Al amanecer, llegábamos a Yasnaia Poliana.

SOLDADOS DE LA GUARDIA ROJA ENCARGADOS DE LA PROTECCION DE YASNAIA POLIANA

Hasta hoy ha escapado a la destrucción la propiedad donde Tolstoy escribió la mayor parte de sus obras; pero, ¿será por mucho tiempo?

Los campesinos jóvenes querrían repartirlo todo; los viejos, que recuerdan las bondades de su grande amigo, quieren, al contrario, honrar su memoria y respetar el dominio donde vive su mujer y algunos de sus hijos. Los viejos "mujiks" han conseguido dominar la impaciencia de los jóvenes; pero tal vez sería peligroso fiarse en promesas, después de lo que ha pasado en la vecindad.

Cuando comenzaron los desórdenes agrarios, Kerensky envió a Yasnaia Poliana una guardia de cien soldados. Esta guardia se retiró al cabo de ocho días, a la llegada de los bolshevikis, pero dejó un grupo de siete hombres, que no ha abandonado la propiedad. Hace algunos días, los soldados han sabido que su regimiento había sido desmovilizado y que podían volver a sus casas; pero rehusaron hacerlo, encontrándose muy bien aquí. Acabo de verlos, ocupados en jugar al croquet. Muy limpios, muy bien equipados, han conservado el aspecto de las tropas del Czar, y no se parecen en nada al ejército rojo de que ahora forman parte.

El Gobierno ha instalado una línea telefónica para cualquier caso imprevisto, y la condesa Tolstoy tiene comunicación directa con Moscou, de donde recibe noticias todas las tardes.

El tiempo está más clemente. Acompañado por Mme. Soukhatine, voy hasta el bosque donde se encuentra la tumba de Tolstoy.

Cuando Tolstoy era niño, se entretenía con su hermano Sergio en buscar un medio para que todo el mundo fuera feliz. Un día, Sergio le anunció haber enterrado, bajo un montículo plantado con árboles nuevos, una varillita verde en la cual había escrito el secreto que permitiría a todos ser dichosos. Desde entonces, Tolstoy hizo de este sitio su paseo favorito; y en su diario manifestó el deseo de reposar allí después de su muerte.

En Europa ha corrido el rumor de que la tumba de Tolstoy había sido devastada por los campesinos. Esto es completamente falso. Por otra parte, no hay nada que destruir, puesto que no existe un monumento, ni cruz, ni adorno alguno. Apenas un montón de tierra indica el sitio donde reposa el gran escritor.

LA TUMBA DE TOLSTOY

¡Con qué emoción entro en las dos piezas que sirvieron de habitación a Tolstoy!

En una de ellas hay un catre de fierro, algunas sillas de paja, dos sillones. Sobre el catre, un retrato de su hija Tatiana. Se siente la impresión de estar en la celda de un benedictino, y sin embargo, Tolstoy la dejó en una noche de invierno, a las tres de la madrugada, para ir en busca de un retiro aún más modesto.

El gabinete de trabajo es también de una sencillez extrema. Una gran mesa cubierta con un paño verde, llena de libros y revistas, y pequeños estantes de madera sin barnizar, son los muebles que aquí se ven. Se divisan dos coronas: una de espinas, enviada por una comuna del Cáucaso a raíz de su excomunión, y otra de hierro con una cinta roja, que fué traída por una delegación de prisioneros austriacos, que declararon que Tolstoy, por su genio, les pertenecía también como a los rusos. En esta pieza es donde Tolstoy pasó los últimos diez años de su vida, y donde escribió sus últimas obras.

Todas las personas que visitaban estas piezas en las semanas que siguieron a la revolución de Marzo, decían a Tatiana Leonovna: "¡Qué lástima que vuestro padre no haya vivido bastante para ver la éra de la libertad!" Actualmente, nadie hace esa observación: todos saben cuán diversa era la revolución soñada por Tolstoy, el apóstol de la no resistencia al mal por el mal, del período actual en que no se predica otra cosa que odio y guerra civil, y en que tienen libre curso las más bajas pasiones, que él tanto combatió.

Los campesinos jóvenes habrían querido repartirse la propiedad de León Tolstoy, como todas las demás de la región. Los viejos protestaron, y ganaron la partida. Para dar una especie de consagración oficial a la decisión de los "mujiks" de respetar el dominio, el alcalde ha venido a visitar a la condesa Tolstoy, y a anunciarle que los campesinos vendrían esta tarde a prometer, sobre la tumba de su grande amigo, respetar siempre a Yasnaia Poliana.

Uno a uno llegan los "mujiks" hasta la tumba; hay mujeres y niñas, viejos de barbas enmarañadas, muchachas de ojos maravillosos.

Los soldados bolshevikis que cuidan la propiedad, también han venido, muy dignos, con sus uniformes cuyos botones todavía llevan las armas imperiales.

Después de algunas palabras dirigidas por el alcalde a la condesa Tolstoy, los campesinos se arrodillan alrededor de la tumba, y entonan en coro un cántico solemne y emocionante, que es el último adiós de los campesinos a su bienhechor.

El recuerdo de las bondades de aquel que dejó una vida de lujo para estar más cerca del pueblo, y su grande amor por los humildes, han derrotado ahora a los consejos del odio y de la violencia.

ROBERT VAUCHER.

Yasnaia Poliana, Junio de 1918.

Los dentistas y la guerra

(Del C. de I. P. N.)

NUEVA YORK. — Entre los profesionales que han prestado buenos y desinteresados servicios al ejército, deben contarse en primera línea los dentistas, que han estado por miles en servicio voluntario con los soldados en Estados Unidos y en Francia. Ya antes de la guerra se había formado la Liga de la Asociación Dental, cuyo objeto era organizar a sus miembros para el servicio de guerra, a fin de tomar las medidas preventivas y curativas necesarias con los enrolados.

UNA DE LAS AMBULANCIAS DENTALES DEL EJERCITO NORTEAMERICANO, QUE SE HA EXHIBIDO HACE POCO EN NUEVA YORK

De acuerdo con la dirección del ejército, los dentistas de la liga prestaron desde el primer día de la guerra sus servicios voluntarios en el reconocimiento médico de los conscriptos, la curación de aquellos que sólo eso necesitaban para poder servir y entre 16,000 dentistas han atendido ya a más de medio millón de casos.

Para apreciar la importancia de este servicio nacional conviene saber que según la estadística de la guerra actual, el 20 o|o de las bajas causadas por enfermedades se debe a afecciones dentales como origen.

Además de los 16,000 dentistas en servicio, las escuelas dentales y la Liga misma están aumentando su número y se espera triplicarlo en el presente año. Entre tanto, todos los dentistas de Estados Unidos se han comprometido a atender gratis, una hora al día, a todo voluntario para el ejército, soldado o marino.

Entre los progresos introducidos en el servicio dental del ejército por la Liga Dental, figuran los camiones de Ambulancia dental que llevan los dentistas dos ayudantes y el chauffeur. El carro consta de una sala de operaciones dotada del mejor instrumental y de todos los adelantos y dos carpas que sirven para montar otras salas de curación en el día y para dormir de noche.

Ya tienen ambulancia dental casi todos los grandes campamentos militares en Estados Unidos, diez ambulancias se han enviado a Francia y se están preparando varias más.

Napoleón en la Isla de Elba

No hay palabras para describir la perfección absoluta con que la célebre manufactura Pathé-Freres de París ha transportado al cinematógrafo la grandiosa producción de Dumas, EL CONDE DE MONTECRISTO, es una evocación gráfica y vivida de la novela escrita allá por los tiempos del imperio francés en el siglo pasado; épocas aquéllas pletóricas en cambios políticos y sociales, de conmociones sangrientas, de triunfos y de caídas, de gloria y de inmortalidad.

La figura de Napoleón Bonaparte, el genio que eclipsó a los demás hombres por varios años, aparece también en esta obra inmensa.

La índole de EL CONDE DE MONTECRISTO, es de un fondo educativo profundísimo. Allí la figura poderosa de Dantés protegiendo al débil y llevando con el poder inmenso del oro el cetro terrible del castigo. Allí su vida accidentada y llena de emocionantes episodios. Allí la presentación de todas las capas sociales, arremolinándose en el vértigo de la vida, de la grandeza y de la miseria. Allí, las sanas doctrinas del verdadero amor a la humanidad puestas en práctica por el gran filántropo Edmundo Dantés (EL CONDE DE MONTECRISTO). Allí, por fin, el triunfo de la justicia, del derecho y del bien.

Los más distinguidos artistas de los mejores teatros de París forman el elenco de esta grandiosa obra monumental que se honra en presentar al distinguido público la Empresa del Alhambra, siempre celosa de ofrecer como primicias las más maravillosas producciones cinematográficas.

8537-27-J

"Revista Chilena"

Ayer fué puesto a la venta el número 17 de la prestigiosa publicación mensual que dirige el señor Matta Vial. Damos a continuación el sumario:

Augusto Orrego Luco.— Discurso de incorporación a la Academia Chilena.— Francisco A. Concha Castillo.— Discurso en contestación al anterior.— Mme. de Witt.— El dios y el niñito.— Juan de Dios Vergara Salvá.— Notas breves sobre el proyecto de reglamentación de las bolsas de comercio.— José Miguel Echenique Gandarillas.— El problema del norte según el exsenador don Agustín Ross.— Julio Philippi.— La contribución de haberes.— Manuel J. Vega.— Catalina Cornaro (continuación).— Nicolás Peña Munizaga.— Crónica literaria (Dos recepciones en la Academia Chilena).— Bibliografía.— Rafael Altamira, Psicología del pueblo español.— P. Hamelle, El voto femenino en Inglaterra. J. P. Otlet, la bibliografía de la ciencia.—Abdón Cifuentes, Por qué y cómo se adquirieron los elementos bélicos que permitieron a Chile triunfar en la guerra del Pacífico.—Simón Planas Suárez, Notas históricas y diplomáticas. Portugal y la independencia suramericana.— V. M. Carrió, Legislación Uruguaya.— Joaquín Walter Martínez, Ataques sin fundamento histórico. (La cuestión de Tacna y Arica).

La Fiesta de la Flor

HOY SE CLAUSURARA ESTA HERMOSA FIESTA, PERMANECIENDO ABIERTA DE 9-12 Y DE 14-19 HORAS (7 P. M.)

HABRA MURGA DE ESTUDIANTES Y REMATE DE PLANTAS, FLORES Y OBJETOS OBSEQUIADOS A LA ASOCIACION.

ENTRADA, $ 0.50 ANTES DEL MEDIO DIA.
ENTRADAS: $ 2.00 DESPUES.
NIÑOS: $ 0.50.

ROYAL THEATRE
HOY: Matinée CHAPLIN y CACASENO
Especial: EL TRIUNFO DE LA INOCENCIA
Intérpretes: ANTONIO MORENO y HELENE CHADWICK
Nocturna: LOS HOMBRES DEL DESIERTO por Jack Gardner

CARROCERIA FRANCESA

EMILIO TAULIS M. — CATEDRAL 1855
Casa fundada el año 1859. Unico primer premio en la Exposición 1916. Composturas en general.
Construye las mejores carrocerías para automóviles
TELEFONO 1421 — SANTIAGO
Primer premio en la Exposición de Aeroplanos y Automóviles del Aereo Club, llevada a cabo el 6 del presente.
27-J

Negocios de Warrants
Compra-Ventas
Préstamos Hipotecarios
y Comerciales
Descuentos - Comisiones

CAJA POPULAR

Moneda 1310
SANTIAGO

A LOS CAPITALISTAS

A los pequeños y grandes Capitalistas que deseen invertir dinero con garantía prendaria efectiva de un valor comerciable y a la vista en nuestra bodega, les ofrecemos el 18 por ciento anual de interés, pagaderos los intereses mensualmente. La Caja responde de las tasaciones en las garantías prendarias que ofrezca a sus Capitalistas.—COMUNIDAD, C. Zañartu y Co.

Un negocio interesante: Uno de los negocios que más falta hacen en nuestra ciudad, dado el enorme desarrollo del Comercio e Industria en general, es "Una Institución de Crédito" para atender pequeños pedidos de dinero garantizados con depósito de mercaderías o bienes muebles (NEGOCIOS de WARRANTS).

En toda ciudad adelantada, existen instituciones de esta índole, basadas en un interés justo, y producen grandes y seguras utilidades.

El Supremo Gobierno, con el objeto de combatir la usura, auspicia la formación de una "Caja de Crédito Prendario" que serviría eficazmente los intereses de los pequeños comerciantes, empleados y trabajadores, al interés del 2 por ciento mensual.

La "CAJA POPULAR" ha venido a llenar esta necesidad, facilitando Dinero desde 50 pesos a 5 mil o más, con garantía de depósito de acciones cotizables; muebles, documentos de 1.a hipoteca, etc. etc., y toda clase de valores efectivos, al módico interés de 1 1|2 por ciento mensual y a plazos prudenciales.

Pedimos a las personas que necesiten pequeñas sumas de dinero a un interés moderado se sirvan visitarnos.

La "CAJA POPULAR" sirve, sin usura, los intereses de los pequeños Comerciantes y particulares que quieran ocuparla.

Aspecto moral de este negocio: El Público en general está de acuerdo en que la usura obsorbe al pequeño comerciante, industrial o particular, y arrastra a los habitantes de un país a la ruina y a la miseria deteniendo el desarrollo normal de la pequeña Industria y del Comercio.

El particular, que por necesidades de su familia, enfermedades, falta de trabajo etc., se vé precisado a solicitar un pequeño préstamo, debe entregarse hoy en manos de la usura desenfrenada, sin que le valgan protestas o reclamo alguno.

Los pequeños y grandes Capitalistas que deseen invertir parte de su dinero por intermedio de la "Caja Popular" y acepten colocarlo en pequeñas cantidades, con las garantías ya citadas fuera de hacer un bien público manifiesto y libertar de la usura a muchos necesitados, aseguran sus Capitales contra todo evento, pues, "No hay garantía más seria que la prenda efectiva de un bien determinado y Comerciable".

Esta forma de negocios, evita toda clase de juicios y molestias.

Nada puede producir más satisfacción a un Capitalista que saber que su dinero está colocado en forma garantida y que "ayuda efectivamente a personas de trabajo y a la pequeña Industria".

Inversión ventajosa de Capitales: A los pequeños y grandes Capitalistas que deseen invertir dinero con "garantía prendaria efectiva de un valor Comerciable, existente y a la vista en nuestra Bodega", les ofrecemos el 18 por ciento anual de interés, pagaderos estos intereses por mensualidades vencidas.

En esta forma tiene Ud. una Renta fija mensual: por cada 100 pesos: al mes de $ 1.50. — al año $ 18: por cada 1,000 pesos: al mes de $ 15.00.—al año $ 180.

En toda operación de préstamo con garantía prendaria de un valor efectivo depositado en Bodega de la Caja, queda la garantía "a nombre y disposición de la persona que facilite el dinero", haciendo la "Caja Popular" el papel de intermediaria entre el público que solicita dinero y el que lo facilita.

"La "Caja" responde de las tasaciones en las garantías prendarias que se ofrezcan a sus capitalistas".

El Capitalista "no incurre en gastos de ninguna índole.

A los Capitalistas que deseen no molestarse viendo las garantías prendarias que se propongan, les ofrecemos el interés del 10 por ciento anual sobre Depósitos de dinero desde 1,000 pesos a 50,000 y les respondemos de su dinero, entregándoles "en prenda ante Notario Público", Documentos hipotecarios de 1.a hipoteca, que sean "garantía suficiente" del valor del Depósito.

Plazo para depósitos: 1 año. Intereses pagaderos por mensualidades vencidas. En esta forma tiene Ud. una renta fija mensual. Por cada 100 pesos: al mes, $ 0.83. — al año $ 10. Por cada 1,000 pesos: al mes, $ 8.33. — al año $ 100. — p. "Caja Popular", — Comunidad C. Zañartu y Co.

8530-27-J.

Lápidas, Urnas y Jardineras, realiza

Marmolería Ceppi

Castro 78-Casilla 1263

Lápidas, Urnas, Jardineras a precios sin competencia. Trabajos rápidos en 24 horas.

Marmolería Bottinelli

CIENFUEGOS 67 -:- Teléf. 683

x-9213-27-j

LA CENTRAL

POMPAS FUNEBRES

Empresa netamente chilena, que cuenta con la confianza de todo el público por la seriedad y economía en sus servicios y porque no especula con el dolor ajeno, ni tiene agentes ambulantes como otras casas que burlan la desgracia buscando sólo el interés mercantil.

LA CENTRAL, Empresa chilena, sirve a todas las grandes sociedades del país y al público que no quiera ser especulado.

Dirección:

Merced esq. San Antonio

TELEFONO N.o 595

Atiende personalmente el gerente CARLOS VALENZUELA SILVA.

Dirección telefónica del gerente, 965.

Pompas Fúnebres

"La Confianza"

Estado 11 :: Teléfono 689

La casa más antigua de su ramo en plaza.

Gran surtido de urnas metálicas recién llegadas.

Servicios fúnebres al alcance de todos.

TALLERES PROPIOS

PRECIOS

Sin Competencia

POMPAS FÚNEBRES

LA SANTIAGO

SAN DIEGO 15, TELEF. 2653.
SUCURSAL: ARTURO PRAT Esq. Av. MATTA. TELEF. 6105

Servicios desde 35 a $ 3,000. Ataúd y carroza blanca desde 30 pesos. Urnas metálicas y maderas finas.

Servicios nocturnos sin recargo.

RICARDO GAMBOA VIVAR

EMPRESA

Forlivesi

— DE —

POMPAS FUNEBRES

Esta Casa no perteneció nunca ni pertenece actualmente a ninguna sociedad anónima, ni tiene agentes, los que para sorprender al público toman el nombre de esta Empresa.

AVISA

que para el caso es atendido llamando por Teléfono Inglés 377, o personalmente por su dueño

JUAN FORLIVESI

CALLE MERCED 812-814

POMPAS FÚNEBRES

Enpresa Zenteno

Delicias 2584, casi esquina Molina (cuatro cuadras Estación Central)

TELEFONO INGLES 524

Nuestros servicios son presentados en forma insuperable y a los precios más bajos. Sin recargo hacemos todos los trámites de sepultación. Atiendo personalmente.

CARLOS ZENTENO LOYOLA

Avise Ud. en

"LA NACION"

Ferrocarriles del Estado

Propuestas para el 12 de Diciembre

Se solicitan propuestas públicas para el 12 de Diciembre próximo por cobre en planchas, romanas, fierro galvanizado liso en planchas, esterilla de alambre de bronce, fierro en planchas, excusados para coches, faroles culateros, cañería de fierro galvanizado, cable de alambre flexible, fusibles y soportes para fusibles, ladrillos refractarios, harneros de malla de alambre, cadenas de fierro, género para transparentes, felpa, bencina para automóviles y alambre de fierro galvanizado número 8.

Bases y antecedentes en el Departamento de Materiales y Almacenes en la Estación de Alameda.

Santiago, 21 de Octubre de 1918.

8444-9-1

PROPUESTAS CASA DE MAQUINAS DE TEMUCO

Solicítanse propuestas en licitación pública para la construcción de la Casa de Máquinas de la Estación de TEMUCO, las cuales se abrirán en esta Dirección General, Departamento de la Vía y Obras, Estación Mapocho, el 30 del presente, a las 15 horas, donde se pueden consultar diariamente las bases y demás especificaciones de las 13 a 16 horas.

Departamento Vías y Obras — El Jefe

27-j

PROPUESTAS PARA EL 6 DE NOVIEMBRE POR PINTURAS, ETC.

Se solicitan propuestas públicas para el 6 de Noviembre próximo por pinturas en pasta y en polvo, barnices, aceite de linaza cocido, secante líquido, oro para dorar, brochas, pinceles, pincelotes, cueros de ante, espátulas, esponjas, lámpara soplete para quemar pintura, molinos para moler pintura, piedra pómez entera y molida, soda cáustica y cristalizada, clavos de alambre redondos, id. de fierro cortados, clavitos de bronce, tornillos de bronce cabeza plana y redonda, id. de fierro, id. de fierro galvanizado con golillas, puntas de alambre y de fierro, tachuelas galvanizadas y negras, remaches de fierro y de cobre, correas de suela sencillas y dobles, correa balata, correones, cueros imitación marroquí, suelas y badanas.

Bases y antecedentes en el Departamento de Materiales y Almacenes (Estación Alameda).

Santiago, Agosto 21 de 1918.

z-4-k

Sociedades Anónimas

LA UNION NACIONAL

Compañía de Seguros Generales

ASEGURA RIESGOS DE VIDA, INCENDIOS, MARITIMOS, etc.

CAPITAL . . . $ 3.000,000

DIRECTORIO:

Presidente: don Ricardo Edwards W.
Vive-presidente: don Jorge V. Jenkins.
Directores: don Augusto Bruna, don Régulo Valenzuela, don Alfredo E. Escobar, don Amadeo Heiremans, don Pascual Baburizza y don Rafael Garmendia R.

SEGUROS DE VIDA

Rogamos al público consultar nuestras condiciones, que son muy liberales y completamente garantidas para los asegurados. Para cualquiera información ocúrrase a la oficina principal, Santiago, Moneda 1128.

S. LEWIN,
Gerente.

LUIS CARVALLO COCQ,
Sub-Gerente.

"La Valparaíso"

Compañía de Seguros Contra Incendios, Riesgos Marítimos, etc.

Cochrane N.o 879

Valparaiso

Capital Subscripto	$ 2.000,000.00
Capital Pagado	1.000,000.00

BANQUEROS

BANCO A. EDWARDS & CO.

CONSEJO DIRECTIVO

PRESIDENTE — Don Jorge Etchegaray
VICE-PRESIDENTE — Don Ricardo W. James

CONSEJEROS

Don Max Fontaine
Don Francisco Sampaio
Don Eduardo Deves
Don Arturo García
Don José M. Ríos Arias

GERENTE:

Don Ricardo Swett O.

Agencias en todas las principales ciudades de la República.

C. S. A. V.

Compañía Sud-Americana de Vapores

VIAJES DIRECTOS Y RAPIDOS A CRISTOBAL EN 14 DIAS

Los siguientes vapores dotados de telegrafía inalámbrica sistema "MARCONI", saldrán para la ZONA DEL CANAL (CRISTOBAL):

Vapor **"HUASCO"**, capitán Carswell, el Miércoles 6 de Noviembre, a las 16 horas (4 P. M.)

Vapor **"IMPERIAL"**, capitán Gregory, el Miércoles 13 de Noviembre a las 16 horas (4 P. M.)

Harán escala en Coquimbo, Antofagasta, Iquique, Arica, Mollendo, Callao, Salaverry y Paita. Llegarán a Balboa el 20 y 27 de Noviembre, atravesando el mismo día el Canal hasta Cristóbal.

Tendrán espléndidas conexiones con vapores para Europa, y con las lujosas naves de la United Fruit Co., que zarpan de Cristóbal para New York y New Orleans.

En Antofagasta y Arica combinarán con los trenes internacionales a La Paz, que salen los días Sábados y Lunes a las 19.50 y 16 horas (7.50 y 4 P. M.), respectivamente.

VAPOR PARA ETEN

El vapor **"MAPOCHO"**, capitán Toledo, con instalación de telegrafía inalámbrica sistema "MARCONI", saldrá para Eten e intermedios el Sábado 2 de Noviembre a las 16 horas (4 P. M.), con escala en Coquimbo, Huasco, Caldera, Chañaral, Taltal, Antofagasta, Gatico, Tocopilla, Iquique, Caleta Buena, Pisagua, Arica, Ilo, Mollendo, Chala, Pisco, Tambo de Mora, Callao, Huacho, Supe, Huarmey, Casma, Chimbote, y Salaverry.

Valparaíso, 9 de Octubre de 1918.

ONTERE PLAZA,
Gerente.

AGENTE: Carlos Rogers, Bandera esquina de Moneda.— **SUB-AGENTES:** Santiago H. Spencer, Huérfanos 948.— Expreso Villalonga, Agustinas 842 y Compañía de Transportes Unidos, Estado esquina Delicias.

GIBBS & C.o

AGENTES GENERALES EXCLUSIVOS PARA CHILE DE

THE FORD MOTOR COMPANY

DETROIT, MICHIGAN, EE. UU. DE A.

PREVIENEN

QUE EN SU CARACTER DE TALES SON LOS UNICOS QUE INTRODUCEN LOS LEGITIMOS REPUESTOS FORD TRAIDOS DIRECTAMENTE DE ESTA FABRICA

También encontrarán estos mismos repuestos en los siguientes locales:

I. Iturriaga & Co., Huérfanos 786.
Julio Hamel, Delicias 1934.
Garage Ford, San Miguel 142.
Garage Ford, San Felipe.
Garage Ford, Melipilla.
Garage Ford, Concepción.
Garage Ford, Valdivia.
Luis Giordano, Bandera y Sama.
Juan Eyzaguirre, Amunátegui y San Pablo.
Garage Ford, Valparaíso.
Garage Ford, Los Andes.
Garage Ford, Curicó.
Garage Ford, Temuco.
Garage Ford, Chillán.

27-j

Dueñas de Casa

En nuestro Almacén encontrará el surtido más completo de todo lo que necesite.

Utiles de cocina: ollas, cacerola, teteras, coladores, sartenes, etc., etc., de fierro enlozado; cuchillos, cuchara, tenedores, etc., etc.

Artículos de loza, porcelana, cristalería, etc., etc.

Comestibles, ofrecemos el surtido más completo de artículos de 1.a calidad, a precios bajos, puesto a domicilio.

Atendemos pedidos para provincias.

MOLETTO Hnos.

Catedral 2202, esq. Maturana. — Teléfono 2166

8524-29-g

¡RAVIOLES!

¡Tallarines!

Los de "La Italia", los encontrará nuestra clientela en **21 DE MAYO 863 (DEPOSITO)** y en el interior del **MERCADO CENTRAL (FABRICA)**

Los Tallarines y Ravioles se sirven a toda hora.

27-J

Propiedades

Vendo, entre muchas otras, las siguientes:

Catedral, 2 pisos. .	$ 70,000
Maestranza, 3 casas y almacén esquina	65,000
Rancagua, a un paso Maestranza, gran casa . . .	45,000
Tocornal, 2 casas, $ 22,000 y . . .	26,000
Carmen, casa 7 piezas y gran huerto	25,000
Ricardo Santa Cruz, un paso de Carmen	23,000
Constitución, casa con mucho terreno	22,500
Camilo Henríquez, cerca Avenida Matta	22,500
Echeverría, cerca de Independencia	20,000
Maule, casita 4 piezas, regálase en . .	3,200

Y varios sitios en la Av. Irarrázaval, Av. Inglaterra y cerca del Hipódromo Chile. Tengo encargo de comprar casas en todos los barrios y de cualquier precio.

ALEJANDRO OLEA R.,
Compañía 1065. Oficina 18

27-J

No malgaste su dinero,
No pierda su tiempo,
No agote su paciencia,
Ni pretenda satisfacción

Haciéndose de un automóvil que no sea de la marca

Ford
EL AUTO UNIVERSAL

Está probado fehacientemente que es el único indicado para nuestros caminos. Ya lo ha demostrado en miles de ocasiones, obteniendo invariablemente los primeros puestos en todos los concursos de resistencia a que ha concurrido. Su eficiencia, solidez, economía y duración no son un secreto para nadie.

Para nuestros caminos, reconocidos en general como intransitables, el Ford es el único que puede recorrerlos sin peligros y a cualquier velocidad.

HOY debe Ud. comprar; no MAÑANA.

Agentes Generales para Chile:

GIBBS & Co.

28-j

FERROCARRIL

PUERTO Y BALNEARIO DE QUINTERIO

Conforme al artículo 6.o de los Estatutos, el Directorio acordó cobrar a los señores accionistas la décima cuota, de 10 por ciento, o sea de cien pesos por acción, cuyo pago deberá efectuarse antes del 4 de Noviembre del presente año. Los recibos de las cuotas están a disposición de los señores accionistas en la oficina de la Sociedad, Estado 91, oficina 26 y 27.

Santiago, 21 de Octubre de 1918.

5 k. EL GERENTE.

SOCIEDAD ANONIMA

Caja Comercial

(CREDITO Y TRAMITES DE ADUANA)

CAPITAL: $ 1.000,000.00

EXPORTACION - REPRESENTACIONES - EMBARQUES
DESPACHOS DE ADUANA - CONSIGNACIONES
ALMACENES GENERALES

Anticipa fondos sobre mercaderías en Aduana o despachadas y sobre frutos y productos del país.

Valparaíso
BLANCO, 891 — CASILLA 6-A

Santiago
SAN ANTONIO, 499 — CASILLA 1497

DIRECCION TELEGRAFICA: CACIAL

Compañía Trasatlántica

DE BARCELONA

VAPORES-CORREOS ESPAÑOLES

Salida de Buenos Aires los días 2 y 12 de cada mes

AGENTES EN VALPARAISO:

PEREDA, MARTINEZ & CO.

COCHRANE 653. — CASILLA 898

AGENTE EN SANTIAGO:

JOSE MONSERRAT

BANDERA 188. — CASILLA 2170

COMPAÑIA

— DE —

Seguros Generales

LA MUNDIAL

Por no haberse llevado a efecto la Junta General de Accionistas el día 15 del corriente, por falta de número y por acuerdo del Directorio, cito a los señores Accionistas a junta general extraordinaria para el Martes 5 de Noviembre, a las 16 horas, en el local de la Compañía, calle Bandera 239, la que, según el artículo 42 de los Estatutos, deberá tener lugar con los que asistan.

Santiago, Octubre 19 de 1918.

Carlos Mascaró Serrano
Director-Gerente

6-k.

COMPAÑIA
de

Salitres y Ferrocarril de Agua Santa

DIVIDENDO

Se avisa a los señores Accionistas que, conforme a lo acordado en la Junta General Ordinaria que tuvo lugar ayer, el dividendo final de **cuatro y medio por ciento**, equivalente a **nueve chelines** por acción, comenzará a pagarse desde el Lunes 21 del presente.

El pago se hará aquí y en Santiago por el Banco de A. Edwards y Cía.; y a los accionistas residentes en el país se les pagará en moneda corriente, al tipo de cambio que el Banco fije para el Sábado 19 del presente.

Valparaíso, 16 de Octubre de 1918.

JUAN G. SEARLE.
Director-Gerente.

30-j

293,0000

Señoritas desempeñan en los Estados Unidos, según el último censo, el cargo de taquígrafas, estenógrafas comerciales; el número de taquígrafos es aún mucho mayor. Entre tanto, en Chile, debido al desconocimiento del empleo que se hace de la Taquigrafía en los negocios, pues no se ha enseñado Taquigrafía Comercial en ningún establecimiento de enseñanza esta lucrativa profesión permanece desconocida.

Por esta razón el

INSTITUTO TAQUIGRAFICO PITMAN

BANDERA 84. — SANTIAGO

dedica atención preferente a la tarea de formar rápida y exactamente a los jóvenes de ambos sexos para desempeñar hábilmente esta ocupación de tan brillante porvenir.

Si usted necesita mayores detalles, y no puede venir a nuestra oficina, escriba al Director.

LA NACION

Santiago, 27 de Octubre de 1918

LA CUESTION DEL NORTE

Con cierta sorpresa, que no se debe disimular, pudimos imponernos en los últimos días del mes pasado, de un extenso artículo publicado en la "Revista Chilena" por el señor don Agustín Ross, acerca de los antecedentes y la manera de solucionar el problema de Tacna y Arica.

Divergentes en absoluto con las doctrinas sustentadas por los autores chilenos y por el Gobierno de este país, acerca de los derechos que para Chile se derivan del pacto de 1883, las opiniones del señor Ross, llegan hasta a proponer el término de este antiguo litigio con la entrega que el Perú haría a Bolivia de la zona disputada, para darle salida al mar. No reserva el señor Ross ni siquiera una compensación para Chile aún cuando la propone para el Perú, de donde se infiere que, a su juicio, no tenemos en la actualidad derecho alguno sobre las provincias ocupadas. La idea de la cesión a Bolivia de los territorios disputados no es nueva; fué consignada en un Tratado, pero hoy se encuentra abandonada tanto en el Perú como en Chile, pues son otras las fórmulas que se deben buscar para el problema del Norte.

Para refutar semejante doctrina nos bastaría citar el interesante libro publicado por el escritor y leader regionalista peruano Federico More, en el cual se llega, con acerada y convincente argumentación, a negar en absoluto los derechos del Perú sobre las provincias ocupadas.

Por manera que el escritor chileno que niega los derechos de Chile en este debate, encuentra autorizado impugnador en un escritor peruano que los proclama en alta voz...

Pero la propia "Revista Chilena", que seguramente con el ánimo de provocar una refutación definitiva de tan extrañas apreciaciones les dió cabida en sus columnas, publica en el último número un interesante artículo del conocido internacionalista chileno don José Miguel Echenique Gandarillas, en el cual, a las afirmaciones del señor Ross, desprovistas de fundamento o apoyadas en opiniones peruanas, opone documentos imparciales o salidos de la propia Cancillería del Rimac, que desvirtúan en absoluto las aseveraciones peruanófilas de su contendor.

Asevera el señor Ross, **ex-cátedra**, que nuestro Gobierno ha resistido siempre la celebración del plebiscito convenido en la cláusula 3.a del Tratado de Ancón.

A esta afirmación opone el señor Echenique irredargüibles testimonios, y se refiere a las negociaciones en que tomaron parte los Cancilleres chilenos señores Puga Borne y Edwards, y a otros antecedentes oficiales que acusan precisamente lo contrario de lo que el señor Ross afirma.

Las dificultades para concluir el protocolo a que según las cláusulas del mismo Tratado de 1883 debía ajustarse el plebiscito, no han existido de parte nuestra. En 1894, terminado el plazo de 10 años estipulado en la Convención, el Ministro del Perú don Ramón Ribeyro, proponía bases de plebiscito en las cuales se concedía a los habitantes chilenos el derecho de voto. El señor Walker Martínez en sus interesantes artículos de este último tiempo ha debelado los arbitrios de que se valió la Cancillería del Rimac para obstruir en los primeros tiempos el acuerdo que debía fijar las condiciones en que el plebiscito debía verificarse. Más tarde en 1898 el señor Billinghurst, negaba el derecho de los chilenos para intervenir en la definición de la soberanía de Tacna y Arica, y después, el señor Seoane, renovó esta negativa. Ha sido entonces el alza de las exigencias peruanas respecto de los individuos capacitados para intervenir en el plebiscito, la que ha ido postergando la celebración del mismo.

Chile ha sostenido en diferentes piezas de su Cancillería que la cláusula 3.a del Tratado de Ancón importa una cesión simulada de aquellos territorios al país que había triunfado en la guerra a que aquella Convención ponía definitivo término. Pero su espíritu de cordialidad ha llegado hasta a desprenderse de los derechos claros que la historia del Tratado le concede, y buscar fórmulas más avenibles para cortar el nudo gordiano de este litigio.

En efecto, en nota Confidencial de 25 de Marzo de 1908, el Ministro de Relaciones señor Puga Borne, propuso al Ministro del Perú en Chile, entre otras bases de arreglo del conflicto, la siguiente: "4.o Ajuste del protocolo que ha de establecer la forma del plebiscito estipulado para la determinación de la nacionalidad definitiva de Tacna y Arica".

Y fundando esta proposición el señor Puga Borne agregaba: "Mi Gobierno, deseoso, ahora, como antes, de arribar a una solución amigable, estaría dispuesto a no hacer valer estrictamente los derechos que le acuerdan el espíritu y la letra de la cláusula 3.a del Tratado de Ancón, y a no mantenerse tampoco exactamente en el terreno en que los publicistas y los precedentes diplomáticos colocan los pactos plesbicitarios, siempre que por su parte, el Perú facilitara el avenimiento renunciando a pretensiones extremas que lo frustrarían indudablemente".

Con tales antecedentes no parece excusable que un distinguido escritor chileno, arriesgue aseveraciones idénticas a las que se emiten en el Perú con el ánimo deliberado de tergiversar en el extranjero el concepto que la actitud de los dos países debe merecer.

Posiblemente en nueva oportunidad entraremos a estudiar los otros aspectos de esta polémica. Por ahora, tenemos el agrado de presentar nuestras congratulaciones al señor don José Miguel Echenique Gandarillas, por su brillante artículo de refutación a teorías descaminadas que no encuentran el menor asidero en los hechos ocurridos ni en la historia de conocidas negociaciones diplomáticas.

De don Emilio Rodríguez Mendoza.

Sistema y organización alemanes

I

Al final de nuestro artículo del Domingo pasado, nos permitíamos decir algo, apenas esbozado, acerca de la transformación política que ya ha empezado en Alemania, y al volver de nuevo sobre el mismo tema, se nos ocurre preguntar, si suprimido o cambiado substancialmente el sistema constitucional de que es síntesis el soberano actual, nò habrá, necesariamente, de sufrir alteraciones fundamentales la organización desarrollada al amparo de ese sistema, de resultados tan seguros cuando opera a través del carácter alemán, y que no tenía más que un defecto; pero abrumador y consecuencia de sus bondades: conducir inevitablemente a términos de fuerza.

La fuerza militar y la fuerza económica, contra las cuales ha sido necesario la coalición de todos los países en que no era el Estado un poder omnipotente y en que el individuo rechazaba, como en Francia, o repugnaba, como en Inglaterra, una reglamentación contraria al carácter y a las tradiciones, culminaron en un país que había llegado muy tarde al reparto colonial y que, a pesar de los triunfos asombrosos de su actividad industrial y comercial, encontraba por todas partes competidores cada vez más numerosos o pueblos que, como el Japón, aprendían con rapidez suma todas las lecciones que habían recibido del Viejo Mundo y en especial de Alemania...

Después de medio siglo, la organización alemana llegaba a términos que no podían tener más declinación o derivación que la guerra, porque, territorialmente, el Imperio se hacía estrecho para sus ochenta millones de habitantes y porque, si era cierto que las industrias y los capitales alemanes se filtraban por todas partes, amenazando con la conquista — penetración, en lenguaje diplomático, — pacífica, era igualmente cierto que esa penetración no podría mantenerse o perpetuarse si no había lista, tras de ella, una fuerza incontrastable.

El Imperio estaba en el deber de no ahogarse y los demás en el deber de no dejarse ahogar...

La bondad de los medios de organización y metodización había creado fuerzas que tenían necesariamente que desbordarse sobre los demás, y bien se ve ahora que cuando el viejo Rey de Prusia se resistía en 1871 a aceptar la forma imperial impuesta por Bismark a la Confederación, acaso columbraba vagamente que una construcción semejante, fruto directo e inmediato de la guerra, tendría, día más o día menos, que estrellarse con el Mundo entero en el camino de un desarrollo, que siempre tendría que estar en relación con sus orígenes.

¿Habría sido necesario algo de proporciones más reducidas que la fortaleza elevada por el Canciller de Hierro en el centro de la Europa; algo que no sintiera la necesidad permanente de apuntar con sus cañones hacia todos los horizontes; algo que, irresistiblemente empujado por la fuerza cada vez más enorme de su organización y su desarrollo, no se diera a soñar con combinaciones que necesitaban para su realización hacer de nuevo la historia y el mapa universal?

Bismark, dice Sorel en sus admirables reflexiones sobre los "Pensamientos y Recuerdos" del célebre Canciller, construyó un castillo con bastiones, fosos y reductos y toda una nación potente, trabajadora y guerrera, que quería su unidad y su independencia, aportó las piedras para la construcción de esa fortaleza, la cual estaría bien al abrigo del asalto y aún de la inundación, siempre que la guarnición no saliera, porque esto la expondría al peligro de las batallas en que siempre es cambiante la fortuna.

Pero como en uno o en otro sentido, siempre llega la realidad más allá de lo que imaginaron los creadores o propulsores de una concepción, o de una idea, resultados tan colosales dió el sistema en su tarea de organizar para la producción y la guerra, toda la vida alemana, que ya mucho antes de los instantes angustiososo de 1914, eran inevitables los términos de fuerza, aún cuando el mismo Emperador, hubiera intentado resistir la avalancha del partido militarista encabezada por el húsar de la muerte que al fin pudo destacar su elegante silueta sobre la hecatombe inenarrable de Verdun.

No impunemente se da una orientación única a un sistema y a una organización, insuperables como potencialidad; pero cuyo crecimiento indefinido patentizaba más y más estas dos conclusiones: necesidad de expansión política en el continente y necesidad de mercados propios en el resto del mundo.

Ambos anhelos, sintetizados por el canto imperativo y categórico a que aludía en mi último artículo, conducían al inevitable choque final.

El sistema en sí es, pues, insuperable; pero implantado en el centro mismo de todos los antagonismos europeos; en un país super-poblado, sin colonias y en lucha encarnizada con competidores ya establecidos o que, para abrirse caminos más cortos quebraban a puño limpio istmos y obstáculos, como Roosevelt en Panamá, llevaba rectamente a la guerra, que esta vez sería mundial porque de otro modo el vencedor quedaría sin control alguno en el mundo.

II

Es bien interesante, por cierto, observar desde su punto de partida, hace justamente un siglo, la marcha de la organización que persiguió en todo momento, y como base incontrastable, la fuerza, la educación y la riqueza, Nada más humano y realista, ni nada que explique mejor la admiración irrestrictiva que ese sistema inspiró aún entre sus propios enemigos.

Hace cien años, la Prusia estaba deshecha y Napoleón, que acostumbraba cruzarla de tiempo en tiempo con sus ejércitos, inventaba la Confederación del Rhin y el reino de Westfalia. A raíz de la jornada de Jena, creía haberla destruído para siempre y años después, cuando el Rey de Prusia llega a Dresden a sumarse a la corte de reyes que aureolaba en ese instante el apogeo del Conquistador, éste pregunta con mal humor qué busca ahí ese soberano...

En el Ejército — dice Philipson, citado por Altamira en el prólogo de su traducción de los "Discursos de Fichte a la nación alemana",— reinaba la ignorancia y el egoísmo sin devoción alguna por el Rey ni por la Patria; en los funcionarios civiles, disputas, envidias, escasa cultura, y todavía menos buena voluntad. Arriba, el deseo de goces y la repugnancia a todo esfuerzo con una desdeñosa abstención y una tendencia a criticarlo todo sin aptitud particular para nada".

Ese estado social tuvo — y en todas partes ha tenido — consecuencias deplorables. Y como la inercia no es posible cerca de la acción, máxime cuando el que acciona se llama Napoleón, la Prusia levantó para pensar su cabeza ensangrentada... Atraído y absorbido por los horizontes infinitos que envuelven la Europa hacia el Oriente, en esos instantes Napoleón se internaba en Rusia para volver al fin maltrecho del sueño inconmesurable de su ambición sin límites.

Mientras el coloso da la espalda a la Europa dominada, se desvelan y trabajan Stein, Scharnhorst y Gneisenau, y el pobre Monarca que llegaba a Dresden en calidad de cortesano desairado, comprendía al fin que era necesario organizar "la cooperación de todas las fuerzas vivas de la nación".

Mientras Stein prepara los únicos cuarenta mil soldados permitidos anualmente por los arreglos con Napoleón, Fichte redacta un proyecto de Universidad y publica su libro sobre el patriotismo, en el cual preconizaba "una transformación radical del carácter de su pueblo, mediante una educación nueva".

Hé ahí el principio de la organización, empezada en la escuela y el cuartel, que un siglo después de sus comienzos, ya aspiraba al control mundial.

¿Soñaron sus iniciadores hasta dónde podía agrandarse y llegar esa organización?

Se necesitaba para eso la comprensión segura y profunda de un genio que fuera el resumen de toda la raza y a mediados del siglo pasado, viniendo del norte, de la Vieja Prusia, aparece Bismark, de quien se cuenta que, siendo niño, vió pasar a Napoleón que volvía abismado de Rusia a encararse de nuevo con toda la Europa coligada contra él, tal como lo está ahora contra el Imperio alemán.

Bismark, era el espíritu, el idioma, el carácter, la religión, la poesía y la historia prusiana apareciendo en el momento preciso de dar comienzo a la obra de la unidad y la hegemonía alemanas.

El mismo se llama en sus "Memorias", un hosco hidalgo de aldea.

Al llegar a la Corte, observa las agitaciones de 1848 y a pesar de las veleidades republicanas que confiesa en el comienzo de sus "Pensamientos", comprende que lo esencial, para dar principio sólido a sus planes internos y externos, es poner coto al poder invasor de los parlamentos.

Armado de tal sistema, da comienzo a sus planes: primero los ducados, Schleswig, y el Holstein; después Sadowa o sea, la sustitución definitiva de la hegemonía austriaca por la prusiana; después, 1870 y Versalles, es decir, el Imperio que, como el Senado romano, quería "obligar a todos los pueblos a la paz mediante la guerra".

Estaba terminada la máquina prodigiosa para "conquistar y doblar pueblos"; pero la obra de la organización y la fuerza continuó perfeccionándose durante medio siglo más, hasta 1914.

El Estado preponderante lo alcanzaba todo: el trabajo, la educación, el alma y el cuerpo, preparando a aquélla y a éste para un fin que era inevitable, porque el Imperio, que empezó a diseñarse en los discursos conmovidos de Fichte, cincuenta años después de su creación, se sentía pletórico de población y producción y como, por otra parte, ya no había ducados de que hacer cuestión, ni hegemonías alemanas que disputar, ni ríos históricos que meter dentro de las propias fronteras, surgieron a lo que parece las tentaciones de Mefistófeles...

La idea del super-hombre, de Nietzsche, aparejaba, necesariamente, la de la super-nación; resonaba más potente cada vez el "Deutschland über alles" y el sistema portentoso bajo el cual había podido desarrollarse la más enorme de las organizaciones, no hallaba, al fin, qué hacer con tanta fuerza acumulada...

¿Iba a detenerse dentro de sus fronteras, sin imponer a los demás pueblos esa cultura portentosa?

Hegel magnificaba ya al hombre fuerte, abriendo camino a los conceptos de Mommsen, según el cual, "la historia es un irresistible torbellino que despedaza y devora sin piedad a las naciones que no tienen la dureza y la flexibilidad del acero"; de Strauss o de Treitschkale, quien decía que Dios no habla ya a los príncipes por medio de profetas y de sueños; pero que hay vocación divina dondequiera que se presente una ocasión favorable de atacar a un vecino, etc. (1)

Entre tanto, sólo la historia futura — interminable sucesión de experiencias renovadas — dirá si podrá mantenerse la organización alemana sin el Imperio alemán.

E. R. M.

---

(1) Citado por Foullee en su Psicología de los pueblos europeos.

◆

Del Profesor Sr. A. Fuenzalida Grandón.

Herencias, donaciones y legados para Instrucción Pública

EL PREMIO "MARCIAL MARTINEZ"

> "Don Marcial Martínez, en su testamento, asignó 30,000 pesos a la Universidad del Estado para la fundación de premios que se atribuirán anualmente a la que se califique como mejor obra intelectual en los campos de la Ciencia, de la Literatura y del Arte"—(Ultima sesión del Consejo de Instrucción Pública).

Los Mecenas en Chile han sido contadísimos.

Como un episodio raro y exótico se sabe de una dama que en plena época de la Colonia supo apreciar lo que vale la cultura intelectual: doña María Bravo de Morales, a mediados del siglo XVIII dejó una cláusula testamentaria disponiendo se constituyera y asignara en la Serena al Convento de Mercedes, un lector para la enseñanza de la gramática, encargada a religiosos o a laicos.

Don Augusto Matte, hace 35 años, costeó un certamen dramático, y en su testamento asignó fondos para premiar obras de mejoramiento social, intelectual y moral.

Don Federico Varela, con generosidad intermitente, logró en vida dar auge al desenvolvimiento de la cultura en certámenes que todos recuerdan.

El general Maturana y don Agustín R. Edwards instituyeron certámenes artísticos anuales que llevan sus nombres.

Don Carlos Waddington donó terrenos en Valparaíso para que se levantara un Liceo de Niñas; voluntad que sus herederos hicieron fracasar.

Don Eliodoro Gormaz legó al Fisco $ 65,000 para favorecer a la juventud estudiosa de nuestro país.

Don José Arrieta, en 1910, instituyó un censo sobre su fundo "Peñalolén", para premiar las mejores producciones dramáticas nacionales; y a su laudable munificencia débese el Teatro-Circo levantado en los Guindos de Ñuñoa.

El filántropo señor Torres, legó medio millón para la fundación del Hogar Universitario.

El senador señor Bruna, anualmente mantiene dos becas en Estados Unidos o en Europa, con un costo de 18.000 a 20.000 pesos, para alumnos seleccionados por el Cuerpo de profesores de la Escuela de Ingeniería.

El salitrero señor Zanelli costea periódicamente el perfeccionamiento en Estados Unidos de jóvenes que se especializen en ramos técnicos, de mecánica, electricidad, minería, etc.

La sucesión Avello en Concepción ha legado cerca de medio millón para estudios médicos y clínicas quirúrgicas y mentales en esa ciudad.

La "**Braden Company**" ha destinado $ 20.000 para el fomento de laboratorios y enseñanza práctica en la Escuela de Minería de Copiapó.

La Liga Pro-Estudiantes en el extranjero mantiene becas para jóvenes que salen a intensificar sus conocimientos fuera de Chile.

La Liga de Estudiantes Pobres y las Escuelas de Proletarios, que dirigen abnegados apóstoles de la enseñanza, cuentan también con nobles y numerosos benefactores.

La Federación de Estudiantes acaba de instituir un "Premio Roma" para el exponente que en dos años sucesivos obtenga la mayor recompensa en las Exposiciones de Primavera.

Don Joaquín Rodríguez Rozas y don Pedro Montt legaron al Instituto Nacional sus valiosas bibliotecas. El ático don Ambrosio Montt, con amarga ironía, dejó sus libros a... la "**Casa de Orates**"...; el ilustre y gran poeta don Guillermo Matta, dejó los suyos al Liceo de Copiapó. El egregio historiador don Diego Barros Arana, legó al Estado su riquísima colección de impresos y manuscritos, como para seguir perpetuamente enseñando a las nuevas generaciones; haciendo lo propio doña Constancia Pando con los libros de su ilustre marido, don Gabriel Ocampo, que hoy figuran en la Biblioteca de la Facultad de Derecho. Míster Cornish, el fenecido profesor de inglés del Instituto Nacional, donó su rica colección de libros al Instituto Pedagógico, establecimiento al que han pasado a anexarse.

La Sociedad de Instrucción Primaria de Santiago cuenta entre sus grandes benefactores a don Francisco Arriarán y del Río, don Domingo Bezanilla, don Luis Cousiño, don Francisco Andrés Olea, don Luis Sada y doña Faustina Ortiz viuda de Matta.

Ahora, hay que agregar a la lista de oro de esos filántropos de la enseñanza, el nombre de don Marcial Martínez, quien ha destinado una parte de su fortuna al fomento de la cultura intelectual de Chile: Ya en vida, a mediados de 1917, donó $ 8,000 a la "Société Scientifique du Chile". En el mismo año, anticipó la entrega de $ 15.000 que tenía dispuestos para ser distribuídos por terceras partes entre los Liceos de La Serena, Curicó y Cauquenes. Ahora el juez partidor de su herencia ha dado a conocer otra disposición igualmente elevada y altruista del eminente repúblico: un legado de $ 30.000 a la Universidad Nacional; y ha establecido en una cláusula testamentaria que la Facultad de Leyes y Ciencias Políticas sea quien administre los fondos del legado y designe la obra que en su concepto merezca el "Premio Martínez".

El distinguido hombre público declaró que, en su concepto, la Universidad del Estado es persona jurídica, y está, por lo tanto, en condiciones de aceptar y recibir legados, donaciones y herencias.

La profunda versación jurídica del extinto parece ahorrar todo comentario acerca de este último punto; y nadie mejor que él estuvo capacitado para emitir una opinión valedera y de fondo al respecto.

En realidad de verdad, la ley orgánica de nuestra enseñanza, dictada en 1879, atribuye al Rector de la Corporación su representación legal, y a su Consejo, la administración de sus fondos; y no se desprende de ninguna de sus disposiciones la negativa de esta personalidad jurídica.

Recuerdo todavía la opinión del eminente rector de la Universidad don Jorge Huneeus, quien sostenía que esta condición jurídica era un hecho incontrovertible; y si mi memoria no me es infiel, podría afirmar que en los primeros años de la aplicación de la referida ley, la Corporación tuvo y administró fondos propios; y hubo ün tesorillo universitario a cargo del prosecretario del Consejo.

Y aún entiendo que en el Banco de Chile se fueron acumulando cantidades provenientes de la percepción de derechos de exámenes y de colación de grados universitarios.

El benemérito ex-rector don Valentín Letelier, también fué de ese dictamen.

Pero, en el Ministerio del ramo prevaleció el concepto de que la Universidad no podía tener estos fondos; se suscitaron dudas sobre el particular; y poco a poco, vino a entenderse que tal personalidad jurídica no debería existir sino como a escondidas.

A todas luces, esa interpretación fué nociva a los intereses de la cultura. Y fué nociva porque se quiso y se logró quitar a la primera autoridad docente de la República uno de los medios más eficientes de su autonomía y de su progreso. Una Universidad que no dispone de fondos propios, que pueda y deba administrarlos libérrimamente, está lejos de llenar su función social con la independencia que necesita. Es atarle las manos. Es quitarle precisamente una parte de su independencia misma.

Se ha llegado, poco a poco, a anular el resorte más vivo y potente que en todas las modernas Universidades bien organizadas, existe claro y definido.

Somos de opinión que nuestra Universidad nacional debe tener personería jurídica suficiente, no sólo para aceptar y recibir legados, donaciones y herencias, sino para mantener la administración de los bienes que han de constituir su patrimonio, hacerlos producir progresivamente y tender a sostener sus gastos y personal, con sus recursos propios.

Si esto se puede considerar como un paso muy radical, y en cierto modo como un debilitamiento del precepto constitucional que creó la superintendencia de la educación pública, "bajo la autoridad del Gobierno", fuerza es convenir en que se puede llegar hasta el libre manejo de los fondos universitarios con presupuesto propio, sin atentar gravemente contra aquel recordado precepto de la Carta de 1833.

Como quiera que sea, la opinión pública se va formando en el sentido de instituir la verdadera autonomía de la Universidad, y por la creación de fondos propios que deben destinarse al fomento de los trabajos de investigación científica y literaria. Su arsenal de estudios se irá incrementando, y podrán tener vida propia si surgen en nuestro país benefactores, patriotas y nobles como los que a la ligera hemos recordado.

Obra del tiempo y de una mejor comprensión de los deberes sociales, que incumbe llenar al opulento, será repetir estos actos de desprendimiento, tanto más laudables cuanto están relacionados con el fomento de la cultura intelectual de nuestro país que harto necesita cultivarla, en todos y cada uno de sus grados.

La semilla echada al surco fructificará.

Esperamos mejores días.

Estamos ciertos de que el catálogo de los "santos laicos" ha de multiplicarse y que años han de venir con abundantísimo calendario docente de hombres que sepan hacer el bien de manera inteligente. El nombre de don Marcial Martínez, señor del ingenio, y en vida, muestra vivaz de un intelecto superior, será en innumerables generaciones futuras repetido con cariño, con respeto y con admiración.

A. F. G.

Los intereses de una provincia

De Valdivia llegan noticias alarmantes para la situación económica general de la provincia, que hablan de la paralización de una línea de vapores y de la de los trabajos de la Sociedad Ballenera de Corral. Tal suspensión de la actividad de dos importantes núcleos comerciales e industriales tendría su explicación, como tantas otras, en la guerra misma, que no ha podido menos de traer hasta los países neutrales sus repercusiones económicas. Pero, conviene decirlo, pocas veces esas repercusiones habrán herido más a lo vivo intereses más cuantiosos y extensos.

Por lo que respecta a la Compañía Ballenera de Corral, sabemos que pagaba cerca de 30,000 pesos semanales en jornales; y la paralización de sus faenas causará daño efectivo a numerosas familias y al comercio del puerto citado. Los vapores de la firma Haberveck son, según acaba de manifestarlo la Cámara de Comercio de Valdivia, "casi los únicos que desde hace tiempo sirven en la medida de su capacidad los intereses de las industrias, del comercio y de la agricultura de toda esa importante zona". Estima esa misma Cámara que "la paralización de los servicios de los vapores nombrados tendrá que traer aparejado el paro de las principales industrias valdivianas que hasta hoy han podido mantenerse no obstante las contingencias derivadas del conflicto mundial, y a este paro habrá de seguir en forma ineludible la falta de trabajo para miles de obreros y como consecuencia natural, una crisis aguda y peligrosa en los negocios, que conviene evitar con serenidad y patriotismo".

Las perspectivas no son gratas, como se deja ver ya; y sería de desear que, en consideración a las poderosas razones que la Cámara de Comercio de Valdivia ha hecho valer, se gestionara la suspensión de los efectos de las medidas a que nos referimos.

Por lo demás, sabemos que el señor Intendente de Valdivia se ha dirigido al Supremo Gobierno haciéndole presente la difícil situación que se puede crear a la provincia, si no se obtiene la reconsideración de las medidas que han motivado la suspensión de la línea

CASAS AMOBLADAS en Viña del Mar

para la temporada de verano, ofrecemos las mejores que hay en ese balneario.

Los interesados encontrarán en nuestra oficina una lista detallada. Nuestro corresponsal en Viña del Mar, señor Hernán Rojas H., atenderá a los interesados.

Freudenburg & Balmaceda

330 - MORANDE - 330

$ 22,000 pesitos sonantes

Esta plata sonante se repartirá

EN EL GRAN SORTEO

Té RATANPURO

UNICAMENTE LOS COMPRADORES DEL DELICIOSO TE RATANPURO

1146 Premios

SE NECESITA

CORRESPONSAL COMPETENTE

que redacte bien en inglés y en castellano.

Dirigirse: CASILLA 3255.

Gran Diploma de Honor

(La más alta recompensa discernida)

Obtuvo la mantequilla ENRIQUE MATTE, Buin

En la Exposición de Lechería

EN VENTA:

Gath y Chaves; Santiago Peila, Huérfanos 908; Café Sao Paulo, Ahumada 135; Do, Re, Mi, Fá, Estado 217; Fidel Pérez Fajardo, Ahumada 16; Café Santos, Ahumada 267; José Barchi, Vicuña Mackenna esq. Jofré; Guido Arzeno, Av. Brasil al llegar a Alameda; Carroza Hnos., Merced esq. San Antonio; Emilio Lagiard, Merced esq. J. M. de la Barra; Llompart Hnos., Delicias 841; Cremería Modelo, Ahumada 50.

LUIS ZANOLLI

AGENTE GENERAL. — AGUSTINAS 603. — TELEFONO 5025

x-9325-27-1

UNA DE LAS TANTAS PRUEBAS DE LA BONDAD DE LOS NEUMATICOS GOODRICH

GOODRICH BLACK SAFETY TREAD

Malcolm Mac-Iver Ovalle

Abogado

Merced 542-Santiago

Santiago, 24 de Octubre de 1918.

Señor Don

Miguel Martínez U.

Presente.

Muy señor mío:

Tengo el agrado de manifestarle que uso en mi automóvil Oakland un juego de neumáticos Goodrich corrientes, desde hace un año y meses, sin que me hayan ocasionado en este tiempo molestia alguna de importancia. El recorrido que tienen hasta hoy es de doce mil seiscientos kilómetros (12,600 klms.), y están en buenas condiciones de servicio, de manera que espero me servirán aún mucho más. Los estimo, pues, de magnífica calidad.

Aprovecho la oportunidad para ofrecerme de Ud. muy Atto. y S. S.

MALCOHM MAC-IVER.

UNICO IMPORTADOR:

MIGUEL MARTINEZ U.

Delicias 1327. - Teléfono 705

8534-28-1

ALQUILO

En calle Arcadia (Llano Subercaseaux), alquilo a extranjero la hermosa "Villa Raquel", a propósito para matrimonio solo. Construcción moderna de todo lujo, piezas con parquet, instalación completa de baño y cocina. Se arrienda con contrato, con muebles o sin ellos.

Carlos Ossandón B.

1080.— HUERFANOS. —1080

CORREAS

de lona especial para trilladoras, de balata cosida superior calidad y de suela insuperable. Correones, uniones y pasta para id.

OFRECE:

FUNDICION LIBERTAD

LIBERTAD 53-58

de vapores y de la compañía industrial que hemos nombrado.

Puede haber, con un poco de buena voluntad, una manera equitativa de conciliar los objetivos de esas medidas con el amparo de los legítimos intereses de la industria valdiviana y de la población que vive de ella y para ella.

POLITICA

Senaduría de Maule

En la sesión de mañana el Honorable Senado procederá a nombrar la comisión encargada de vigilar el acto electoral en la mesa de Purapel.

Se nos informa que una vez nombrada esta comisión, la Mesa del Senado procederá a comunicar al Presidente de la República el acuerdo aprobado por la Honorable Corporación, el Miércoles de la semana que acaba de terminar.

Junta Ejecutiva Nacional

En la tarde de ayer se reunió la Junta Ejecutiva del Partido Nacional y se ocupó en primer término de algunos asuntos de actualidad política.

Después entró a ocuparse de la comunicación del presidente del Partido Conservador, del 16 de los corrientes, en que propone a los partidos políticos el despacho de algunos proyectos de carácter administrativo.

La Junta acordó contestar en el sentido de que tomaba nota con agrado de la iniciativa conservadora por el despacho de proyectos administrativos, sobre los cuales no hay mayor discrepancia en los partidos políticos, si bien dicha iniciativa corresponde el Ejecutivo.

La Junta volverá a reunirse el Sábado próximo.

CAMARA DE DIPUTADOS

No celebró sesión ayer esta rama del Parlamento, por falta de número.

PARTIDO LIBERAL

CENTRO LIBERAL. — Mañana, a la hora acostumbrada, celebrará sesión este centro.

En esta sesión corresponde elegir presidente y un director.

PARTIDO DEMOCRATA

BANQUETE AL SEÑOR MORENO Y CERDA.—En el Hotel Magestic se llevó a efecto anoche el banquete con que sus amigos y correligionarios festejaban al señor Arturo Moreno y Cerda, con motivo de su nombramiento para Gobernador de Tocopilla.

Ofreció el banquete, a nombre de la Agrupación Demócrata de Santiago, el señor Pedro Navarrete, contestando el festejado.

Hicieron uso de la palabra, después, los señores Malaquías Concha, Nicasio Retamales, Alejandro Escobar y Carvallo, Evaristo Molina y Eleodoro Estay.

Tercera Comuna.—Se ha citado a sesión ordinaria para hoy Domingo, a las 8 1|2 horas, en Matucana 712.

Agrupación de Santiago.—El directorio de esta agrupación en su última sesión trató de los siguientes asuntos:

Una nota de la 3.a comuna en que piden el pronto despacho de la ley sobre Instrucción Primaria Obligatoria.

Se hizo prseente la crítica situación en que se encuentra la clase trabajadora y empleados a consecuencia de la enorme carestía de los artículos de consumo. Se agregó que con esta situación se llegará pronto a un estado de miseria general porque los sueldos y jornales, lejos de mejorar, disminuyen, al paso que los artículos de primera necesidad aumentan cada día en su valor.

Se acordó pedir a los municipales la clausura de los establecimientos insalubres para evitar la propagación de la epidemia reinante por haberse cumplido el plazo de un año dado por la Ilustre Municipalidad pasada.

PARTIDO NACIONALISTA

CENTRO NACIONALISTA.—Como ya lo hemos anunciado, mañana Lunes, a las 21.15 horas (9.15 P. M.), y en el local del Centro Nacionalista, Morandé 251, el señor don Guillermo Subercaseaux dará una interesante conferencia sobre "Nuestro desgobierno y abusos parlamentarios".

Tenemos encargo de avisar que a esta conferencia puede asistir cualquier persona que se interese por esta clase de estudios.

ENRIQUE MORENO OLEA
DENTISTA
Especialista Protesis de la Clínica Dental del Dr. Valenzuela Basterrica. Huérfanos 1616. Teléfono 1642.

Otero
Recibió
variado surtido en
CAPAS
— Y —
ABRIGOS
— DE —
VIAJE
Apropiados para excursiones en automóvil; y de fabricación especial para preservarse del
AIRE, POLVO y AGUA
Agustinas 923

Clínica Dental
— DEL —
Dr. Valenzuela Basterrica
Cinco dentistas especialistas. Cirugía de la cara y enfermedades de origen dentario. Trabajos rápidos. 8 a 12 y 2 a 7 P. M.
HUERFANOS 1616. — TELEFONO 1642
x9365-27-j

VIDA SOCIAL

BANQUETE A LOS DELEGADOS ARGENTINOS.—

En la Secretaría del Club de La Unión se continúa recibiendo adhesiones para el banquete que se ofrecerá el Lunes a mediodía a los delegados argentinos.

Este banquete se efectuará en el Cerro Santa Lucía.

EN EL CLUB DE SEÑORAS. —

Ayer, a las 18.30 h. (6.30 P. M.), en el amplio y elegante local del Club de Señoras, y ante una distinguida y numerosa concurrencia, se llevó a efecto la presentación de las alumnas del señor Fernando Wayman.

Empezó el programa con escogidos trozos de los maestros Chopin, Liszt y Sauer, interpretados con absoluta corrección por la señorita Melania Lagarrigue Gallardo, siendo aplaudida al terminar.

En seguida se sentó al piano la señorita Elsa Lagarrigue Gallardo, tocando con talento, maestría y sentimiento difíciles estudios de Chopin, valiéndole su irreprochable ejecución las más francas y entusiastas felicitaciones.

La señorita Elisa Lihn Doll, puso brillantemente término a la presentación de las alumnas del señor Wayman, ejecutando escogidas piezas de Chopin, Debussy y Rachmaninoff.

Puso fin a esta audición musical el señor Osvaldo Rojo, quien, con su reconocida maestría en el difícil arte del teclado, interpretó a diversos autores.

EN HONOR DEL CONSUL DE SUECIA EN VALPARAISO.—

El Martes, 22 del presente, el Ministro de Suecia ofreció una comida en el Savoy Hotel al señor James J. Heavey, cónsul general de Suecia en Valparaíso.

Recientemente S. M. el rey de Suecia ha tenido a bien conferir al señor Heavey la dignidad de Caballero de la Real Orden de la Estrella del Norte ("Riddare av. Kungliga Nordstjarne Orden"), y esta manifestación tenía por objeto hacerle entrega de la insignia de la Orden.

El señor Ministro de Suecia, en un elocuente discurso, expresó el alto aprecio en que S. M. el Rey y el Gobierno de Suecia estiman los valiosos servicios prestados al país durante varios años por el Cónsul General en Valparaíso. Estos servicios son tanto más apreciados por el hecho de no ser el señor Heavey de nacionalidad sueca.

El señor Heavey contestó en un discurso lleno de palabras de reconocimiento por la alta y marcada distinción conferida en él. Bebió a la salud del Rey y de la nación sueca, y rogó al señor Ministro, como digno representante del grande y progresista país de Suecia, tuviera a bien hacer llegar a S. M. el Rey sus sinceros agradecimientos por tan delicado y apreciado honor de que se le hacía objeto.

CRUZ ROJA BRITANICA. —

El Jueves 31 del presente, a las 21.15 horas (9.15 P. M.), tendrá lugar en el Teatro de la Comedia una gran función a beneficio de la Cruz Roja Británica.

No es de dudar que dado el objeto de la función, muchas familias chilenas y extranjeras asistirán a ella.

Las localidades se expenderán desde el Martes próximo en la Librería Hardy, Huérfanos esquina, de Ahumada.

Los detalles del programa se publicarán próximamente.

MATRIMONIO.—

—Ha sido concertado el matrimonio del Sr. Severiano García C. con la señorita Isabel Puig L.

EL CONCURSO HIPICO DE LA QUINTA NORMAL. —

Ante numerosa concurrencia se llevó a cabo ayer en el local de la Exposición de Animales, el concurso hípico anunciado por la Sociedad Nacional de Agricultura.

El crecido número de inscripciones y el irreprochable comportamiento de los sportsmen, demostraron una vez más el progreso alcanzado en esta clase de sport.

En el recorrido de militares sobre cuatro obstáculos de 1.30 m., triunfó el capitán Lira de la Escuela de Caballería, en su caballo Urano, segundo el teniente Zúñiga, del Regimiento Cazadores, en Polo y tercero el capitán Vicuña, de la Escuela de Caballería en la Olga.

En el recorrido para socios de clubs de paperchases triunfó don Carlos Alarcón, en el caballo Pancho Villa; segundo don Ricardo Lemus, en Pegaso y tercero el mismo señor Lemus, en Quijote. A última hora, por un reclamo sobre la propiedad del caballo Pancho Villa, ocupó el primer y segundo puestos el señor Lemus, y tercero salió don Jorge Koster en Homero. El club ganador fué el Santiago Paperchase Club.

En el número dedicado a las señoras, se presentó sólo la señorita Francisca Foste, que montaba la yegua Jitana. Hizo el recorrido en los mismos saltos de los números anteriores, sin ninguna falta, por lo cual le correspondió un premio especial. La señorita Joste fué muy aplaudida y felicitada.

En el campeonato de salto alto salió vencedor el teniente Ferrier de la Escuela de Caballería, en el Football, salvando 1.80 m., segundo, salió Urano, del Capitán Lira.

En el juego de la Rosa obtuvo el primero y único premio don Carlos Alarcón, del Santiago Paperchase Club.

EN HONOR DEL COMANDANTE LAGREZE.—

El secretario de la Legación del Japón y señora de Amari ofrecieron el Viernes una comida en su casa-habitación, en honor del teniente coronel Francisco Lagreze y familia, quienes acaban de regresar del Japón.

BANQUETE AL MINISTRO DE SUECIA.—

La Colonia Sueca residente en nuestro país ofreció anoche en los comedores del Restaurant Santiago un espléndido banquete en honor del señor Ministro de Suecia, don Carl Hultgren.

Alrededor de una elegante mesa, donde se destacaban banderitas chilenas y suecas enlazadas, tomaron colocación los miembros más distinguidos de la colonia de aquel país, entre nosotros.

Ofreció la manifestación en brillantes términos el señor coronel don Guillermo Eckdahl, contestando en elocuentes frases el señor Ministro sueco don Carl Hultgren.

Damos a continuación la lista de los asistentes:

Ministro sueco, Carl Hultgren; secretario de Legación, O. Liljeskjoeld; coronel, Guillermo Eckdahl; señores Carlos Ahmfelt, Alberto Holmgren, Ignacio Saavedra, Erik Ekwall, Carlos Flach, Hine Holmgren, Ludvig V. Essen, Hagbard Holmgren, Lorenzo Dahll, Pedro Lamberg, Guillermo Brostroem, Axel Selander, Axel Cajander, Elith Jalmson, Iven Cajander, Harald Tengelin, Holger Holmgren, Nissen Loefsbrom, Olof Iohanson, Gumiar Lindholm, Durnin Lindstet.

EXPOSICION ANUAL DE BELLAS ARTES.—

La distribución de las recompensas ha contribuído grandemente en el público para visitar este Salón que a juicio de los entendidos, hace muchos años no se había visto, un conjunto tan bueno en calidad y cantidad, dándole un carácter especial que había muy en alto de nuestro arte; pues las críticas han sido unánimes en aplaudir el abigarrado conjunto de obras, tanto en los maestros como en los jóvenes artistas, dejándose ver que no impera la influencia de artistas extranjeros en

Las ollas infantiles

ALMUERZO DE LOS NIÑOS DE LA OLLA MIGUEL LUIS AMUNATEGUI, SAN PABLO 2356

NIÑITOS DE LA OLLA INFANTIL ELVIRA RIESCO, GARCIA REYES 35

Un grupo de señoras sostiene las Ollas Infantiles Miguel Luis Amunátegui y Elvira Riesco de Bernales. Ayer tuvimos el gusto de ver las niñas protegidas en alegre reunión, antes de servirles el almuerzo que allí se les da. Asisten con regularidad noventa niños a cada Olla Infantil.

El niño es la esperanza de la Patria, su fuerza y su futura grandeza. Por tal motivo, esos esfuerzos generosos de las señoras que constantemente cuidan de los niños que necesitan amparo en su miseria, son dignos del aplauso general.

Al sostenimiento de esta obra tan onerosa y difícil se ha asociado bondadosamente la compañía dramática de María Guerrero, con el próximo beneficio del Martes venidero, a las 17 horas, y subirá a la escena la obra "El Desdén con el Desdén".

EN HONOR DE UN JUEZ

GRUPO GENERAL DE ASISTENTES

Un grupo de amigos festejó ayer con un espléndido banquete al señor Francisco Carrera, con motivo de su nombramiento para el juzgado de Chillán.

Ofreció la manifestación en un discurso lleno de frases cariñosas para el festejado, el señor Tomás Ramírez Frías. Contestó el señor Carrera y le siguió en el uso de la palabra el señor Arturo Fernández Pradel.

Asistieron los señores:

Francisco de la Carrera, Manuel Rivas Vicuña, Alejandro Rengifo, Enrique Bermúdez, Tomás Ramírez, Francisco Garcés G., Luis Aldunate E., Ladislao Errázuriz, Lazcano, Jorge Errázuriz Tagle, Marcelo Somarriva, Armando Jaramillo, Arturo Yávar, Domingo Matte Larraín, Raimundo del Río, Humberto Trucco, Carlos Vicuña, Manuel Merino, Manuel Gaete Fagalde, Enrique Vergara, Pedro Arévalo, Alfredo Cañas O'R., Víctor Blanco Lecaros, José Raurich, Luis Torres Hevia, Hernán Echeverría Cazotte, Ernesto Barros Jarpa, César Jiménez, Neftalí Cruz, Armando Labra Carvajal, José Maza, Oscar Garcés Silva, Agustín Barros J., Juan López, Jorge Orrego Puelma, Pedro Letelier, Oscar Navarro, Arturo Fernández Pradel, Fernando Figueroa Vial, Jorge Lecanelier, Moisés Poblete, Jorge Gustavo Silva y Augusto Espejo.

Adhirieron los señores: Raúl Arrieta, Arturo Recabarren, Arturo Meza, Enrique Espejo, Manuel Rodríguez y Enrique Donoso.

Intendente de Santiago

Se nombra en propiedad al señor don Francisco Subercaseaux Aldunate

El Gobierno ha nombrado ayer Intendente en propiedad de Santiago al señor don Francisco Subercaseaux Aldunate.

El señor Subercaseaux, como secretario de la Intendencia y como intendente interino después, ha demostrado especial espíritu de trabajo y en todo momento ha obrado en sus determinaciones con acierto y ecuanimidad.

Reemplazará el señor Subercaseaux a don Pablo A. Urzúa a quien se le ha concedido su jubilación.

LECHE DE ALMENDRA
de Werck. Esta es la mejor Leche que se conoce hasta la fecha.
Pruébela Ud. y quedará encantada de sus efectos.

Termas de Cauquenes
RANCAGUA
LAS MAS AFAMADAS aguas minerales para el reumatismo, estómago, riñón, clorosis, neurastenia. A 4½ horas en automóvil de Santiago. Tren de 8½ en la mañana combina tren 10.40 en Rancagua para llegar a almorzar a las Termas a las 12½. Teléfono Inglés 55 (Rancagua). Casilla 122. En las Termas hay Telégrafo del Estado y Teléfono Inglés.
En Rancagua hay autos para seguir el viaje a las Termas a cualquiera hora, pidiéndolo con un día de anticipación.
PENCERS Y WATERS
AGENTES EN SANTIAGO. - HUERFANOS 946

Todos los niños deben ir a la Exposición de Lechería en la Quinta Normal, donde la Casa
NESTLE
ha presentado una preciosa miniatura de un chalet suizo.

Mañana
CATRES
La más conveniente de **nuestras ofertas** por Liquidar algunos lotes de buenos
CATRES DE BRONCE
Es esta que
Ofrecemos **MAÑANA** a precios de Reclame Extraordinaria
Este Catre de Bronce
Modelo de lo más elegante realizamos un saldo a
$ 175
Recomendamos muy especialmente este catre por su solidéz, elegancia y buen gusto en la confección
Depósito de la Fábrica de Catres
2386 - DELICIAS - 2388
Casi esq. Avenida España
28-j

Julia & Armand ESTADO 357

AVISO a los DEUDORES MOROSOS

que no han venido todavía a cancelar sus cuentas, se apresuren en hacerlo, de otro modo verán sus nombres imprimidos en esta **misma sección**, por 3 días seguidos—desde el 1.o de Noviembre próximo—fecha irrevocable.

31-j

la nueva generación, la cual tiene cada uno una tendencia única y personal, dándole este gran carácter a este Salón, que como hemos dicho antes supera a muchos de los pasados. Siendo por esto el sitio de reunión de entendidos y de nuestra selecta sociedad que sabe premiar con su presencia el grado máximo alcanzado por los artistas nacionales.

La exposición permanece abierta diariamente de 9 a 12 y de 14 a 18.30 horas.

Consejos de la Comtesse Ivon

LA BELLEZA DEL ROSTRO

Muchas mujeres se sienten desgraciadas por tener defectos en la piel, como ser pecas, barros, señales de viruela y otras que desean hacer desaparecer. Muy felices serán cuando logren este resultado y vuelvan a tener un cutis terso y aterciopelado que antes han deseado con verdadera envidia. Para este objeto hay un líquido maravilloso que fué descubierto hace ciento cuarenta años y cuya fama crece cada día más: es el Agua Blanca de Casanova, que se fabrica en Buenos Aires, y que vende La Casa de Gath y Chaves. Un ensayo la hará adoptar como indispensable para la toilette femenina.

UN DORMITORIO ELEGANTE

Muy poco gusto artístico revelan las personas que amontonan en sus habitaciones, muebles, objetos y adornos, sin orden ni concierto, dándoles el aspecto poco agradable de un bric-a-brac; por el contrario, las personas de gusto selecto saben armonizar hasta los más mínimos detalles produciendo un conjunto atrayente y elegante.

Si se quiere tener un dormitorio de todo gusto, por ejemplo, a lo que se refiere a la lencería, es necesario que todo: las sábanas, almohadas y almohadones, pañitos para los veladores, mesa de centro y mesa de toilettes, estores, visillos, etc., formen un conjunto armónico de dibujo y estilo. Para este objto tienen una gran ayuda las señoras en los talleres de la Casa Fratelli Castagneto, donde encontrarán los más variados modelos en artículos de hilo con incrustaciones de malla, cantú y venecia, donde podrán encontrar la satisfacción de todos sus caprichos.

PARA LAS ARRUGAS

Para aparecer siempre joven, es necesario evitar las arrugas, el más temido enemigo de la belleza femenina; para conseguirlo es preciso elegir un producto que no contenga substancias nocivas, que dan un sorprendente resultado en el primer momento, y a la larga aparecen sus estragos. La Séve de Lys, es, sin duda, una de las mejores preparaciones que se puede recomendar; no sólo para quitar las arrugas, sino como preservativo de otras impurezas de la piel.

LAS FLORES

Cada día se generaliza más el gusto por las flores que se cultivan creando variedades bellísimas que encantan la vista y embalsaman el aire con su perfume. El comercio de las flores crece rápidamente y ya hay numerosas tiendas dedicadas exclusivamente a ellas: entre todas se destaca el Jardín Mercurio, de la calle Huérfanos N.o 1016, cuya vidriera atrae y detiene a los paseantes que se encantan con los variados y elegantes bouquets y canastillos, y admiran las maravillosas combinaciones de sus artísticos arreglos, cuyos precios los ponen al alcance de todas las fortunas.

EL TENNIS

Cada día se desarrolla más este elegante sport, y se hace el predilecto de nuestra sociedad, especialmente de las jóvenes que desean embellecerse gracias a tan saludable ejercicio. Para lograr todos los buenos resultados es necesario imitar completamente a los ingleses, creadores de este puego. Para ello deben tenerse Rackets, pelotas, redes, etc., de la mejor clase y sobre todo los jugádores hombres y mujeres deben presentarse siempre con los trajes especiales ideados con tal objeto que dan toda la elegancia y desenvoltura necesaria a los movimientos.

La Casa Gath y Chaves tiene una sección especial donde pueden elegir los trajes, y los elementos necesarios al juego, dentro de la gran variedad de su gran surtido y precios.

PARA LA TOILETTE FEMENINA

En la mesa de toilette no deben faltar algunas preparaciones indispensables para la belleza femenina. Por ejemplo, el Rojo Líquido de Werck, un líquido que reemplaza ventajosamente a los cosméticos; una gota es suficiente para dar a las mejillas el color natural más delicado, que se conserva indeleble; el efecto se completa con los polvos Ideales de Werck que dan un tinte aterciopelado al rostro.

UN PROGRESO INFANTIL

Grave cuestión era para las madres de familia el cuidado y atención de las cabelleras de sus hijos, pues sólo contaban con los servicios de los salones de peluquería para caballeros, circunstancia que coartaba su acción; felizmente la antigua Casa Pagani ha tenido la preciosa idea de crear un elegante salón infantil con todo el confort moderno y atractivos para sus pequeños clientes, donde las madres encuentran completa independencia y la seguridad de la más rigurosa antisepsia y aseo. Sus servicios pueden recomendarse sin reserva.

COMTESSE IVON.

Ejército y Armada

TENIENTE-CORONEL DON JULIO C. DEL CANTO. — Se ha hecho cargo de su puesto de jefe de la primera sección del Departamento General de Guerra el teniente-coronel don Julio C. del Canto.

ENFERMOS. — Se encuentran enfermos el mayor don Julio Franzani y el capitán don Pablo Cabezón, ayudante del Departamento General de Guerra.

PROYECTO DE LEY DEL SERVICIO MILITAR. — Se ha incluído ya en la convocatoria el proyecto de ley del servicio militar obligatorio, elaborado por el Departamento de Tiro Reclutamiento y Estadística.

LEY CAJA DE RETIRO. — En la actualidad se estudian importantes reformas a la actual ley de caja de retiro del Ejército y la Armada. La comisión encargada de estos estudios pasará en breve el informe respectivo.

GRATIFICACION DE ALOJAMIENTO. — A los suboficiales del Ejército se les adeuda la gratificación de alojamiento, comprendida entre los meses de Septiembre a Diciembre del año 1915.

El señor Ministro de Guerra estudia la manera de cumplir con este compromiso.

CONFERENCIA. — Anteayer conferenció largamente con el señor Ministro de Marina el contra-almirante don Melitón Gajardo, jefe del Apostadero Naval de Talcahuano, sobre asuntos relacionados con el servicio a su cargo.

EL NUEVO UNIFORME —Hemos sido informado que existe el más completo acuerdo en no innovar las actuales prendas de vestuario de oficiales hasta que no termine la guerra europea, pues así se podrá tener más experiencia respecto a los colores más prácticos que deben usarse y los medios con que pueden contar las fábricas de paños nacionales.

A LA ESCUELA DE SUBMARINOS. — Próximamente pasará a prestar sus servicios en la Escuela de Submarinos el teniente 1.o de Marina, don Augusto Rosales Aguirre.

FISCAL MILITAR. — El Ministerio de Guerra ha designado al teniente-coronel señor Francisco Caviedes, fiscal militar en el sumario ordenado instruir con motivo de los últimos hechos ocurridos en el Regimiento de Infantería Yungay, de guarnición en San Felipe.

Quién siembra abrojos sentirá más tarde sus plantas heridas por las espinas que desgarraron el corazón de aquellas para quienes sembraron. Tal es la tesis que nos enseña **TRIUMPH** en **LOS SEGADORES DE LA VIDA** que estrena hoy en especial y noche el **CINE ALHAMBRA**, el predilecto de nuestras damas elegantes.

8539-27-j

OLYMPIA

PATISSERIE ET CONFISERIE FRANCAISE

Huérfanos 1043 al 45. — Teléfono Inglés Num. 5096

Gran surtido en pastelería fina, postres, castillos, y piezas de todas clases.

Bombones y chocolates de las mejores marcas conocidas e importados directamente.

Se atiende toda clase de pedidos.

Este establecimiento permanece abierto hasta después de la salida de todos los teatros.

PELETERIA "COLON"

226 - AHUMADA - 226

Ofrece a las damas la oportunidad de adquirir la verdadera **MODA** parisiense en trajes de baile, visita, sastre, etc., etc. Creaciones de Premet, Jenny, Drecoll y otras casas principales de París.

Precios bajos por balance

8538-28-j

Fábrica de Cocinas

DE **MÁXIMO SLUTZKY**

Vergara esq. de Blanco Encalada. — Casilla 1587. — (Carros Parque y Club Hípico). — Santiago

Cemento "LEON"

EN SACOS

Ofrece para entrega inmediata al precio más bajo en plaza.

MANUEL FERNANDEZ L.

Mercería y Papelería "EL SOL", Puente 696

8499-1.° k

CAMIONES DUPLEX

CON tracción a las CUATRO RUEDAS.
Diferencial automático sin engranaje.
DOBLE transmisión intermediaria.
Ejes motrices INDEPENDIENTES.

Diferencial automático sin Engranaje

Mediante este mecanismo, la fuerza íntegra del motor se concentra siempre y automáticamente sobre aquella de las ruedas que encuentra mayor resistencia o sea, la que se apoya en terreno más firme.

Para que ande el camión, basta que una sola de las cuatro ruedas encuentre tracción.

El Duplex carga hasta cuatro toneladas y arrastra seis carretones de una tonelada cada uno: total DIEZ toneladas de conducción. Magneto Eisemann. Seis velocidades.

TIENEN LISTOS:

MONTVAL & Co.

GARAGE:
García Reyes 37

AGUSTINAS 1041-43
Bajos Hotel Savoy

Agencia de los Camiones "DUPLEX", "REO" y "BESSEMER".

Agencia de los automóviles "WINTON", "REO" y "PILOT".

8540-27-j

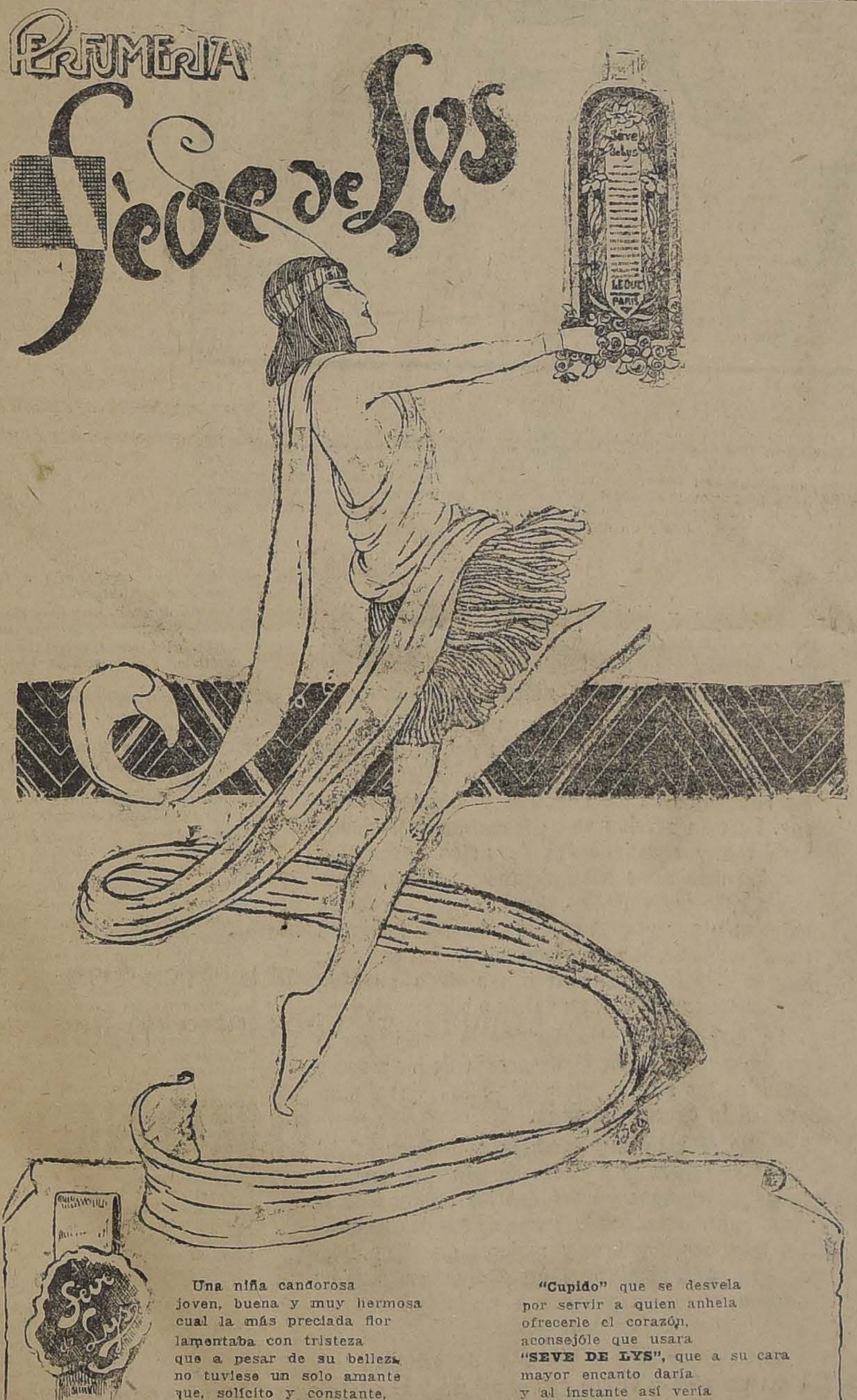

Una niña candorosa
joven, buena y muy hermosa
cual la más preciada flor
lamentaba con tristeza
que a pesar de su belleza
no tuviese un solo amante
que, solícito y constante,
e jurase eterno amor.

"**Cupido**" que se desvela
por servir a quien anhela
ofrecerle el corazón,
aconsejóle que usara
"**SEVE DE LYS**", que a su cara
mayor encanto daría
y al instante así vería
realizada su ilusión.

¿Quiere Vd. belleza y juventud señora o señorita?

Use Vd. productos de la perfumería "**SEVE DE LYS**", los mejores productos nacionales superan a los importados.

Recomendamos muy especialmente nuestro producto "**SEVE DE LYS**" (etiqueta verde), extirpa completamente todas las espinillas, barros, manchas y toda afección del cutis.

Los productos "**SEVE DE LYS**" son **polvos de arroz, crema,** leche blanca, y leche natural de almendras.

En venta en toda la República al precio único de **$ 4.20**.

SEÑORA

LOS MOLDES CAMPS legítimos, llevan estampadas las medallas que ganaron en la Exposición de Industrias Nacionales de 1916.

El único "Taller" CAMPS, está en la calle SANTO DOMINGO N.o 1459. Se reciben trabajos de:

TRAJES, VESTIDOS, ABRIGOS, confeccionados y a medio confeccionar, blusas, chalecos, velos, & & **Sección de moldes sobre medida**
NO OLVIDE Ud. QUE ES EL N.o

1459

(Puerta chica)
Teléf. Ing. 2809 :-: :-: Casilla 3542

ESTE TALLER NO TIENE NINGUNA RELACION CON EL NUMERO 1457

X-9417-28-J

Bonito Auto

PARTICULAR
SE ARRIENDA
por quincenas, días u horas.
Datos:
Teléfono 1476 - Casilla 28-D
O Huérfanos 703
CASIMIRO NECOCHEA

31-j.

ROPA BLANCA
IMPORTADA
Equipos para Novia
LA VILLA DE MADRID
64-AHUAMDA-64

"La Lavonina Huguet"

es sin duda el tónico por excelencia para el cabello. Concluye la caspa, dora y hermosea el cabello. Recomendada por eminencias médicas de París, Madrid. No tiene rival. Se garantiza su eficacia. Pídalo usted a **Daube y Cia.**—Santiago, Valparaíso, Concepción, Antofagasta. — Botica Luis Brand, Peluquería Godoy, Ahumada 191 y en todas las boticas de la República. —El frasco grande vale $ 10 m|c. El frasco chico vale $ 5.50 m|c.

Señoras:

Durante todo Verano confeccionamos trajes sastre.

BATAS DE LANA, hechuras, a .. .. $ 60
ABRIGOS, id. id.. 50

TRABAJO GARANTIDO

K. SYLVAIN

SAN ANTONIO 289

X-9415-28-J

LA COLONIA

"Flores del Campo"

es el más grande acierto de la perfumería moderna

27-j

LECHE DE ALMENDRAS

de Werck. Esta es la mejor Leche que se conoce hasta la fecha. Pruébela Ud. y quedará encantada de sus efectos.

Esa tos majadera y pertinaz, que lo extenúa y debilita, cederá en el acto ante las

Píldoras Pectorales del Dr. Scott

PINTURAS - BARNICES

Esmaltes, Tierras colores
PRECIO BAJO FIJO
MERCERIA MATAS
Casa fundada 1886
Delicias 2780—Portal Edwards

Ismael Errázuriz O.

Corredor de la Bolsa de Comercio

Se encarga de la compraventa de acciones, bonos, etc., y préstamos hipotecarios.
CALLE CLUB DE LA UNION 1065 (Edificio de la Bolsa)

SOCIEDAD METALURGICA NACIONAL

FIERRO EN BARRAS: REDONDO, CUADRADO, PLANO, ANGULOS, PARA HERRADURAS, SUNCHOS, CLAVOS, ECLISAS PARA VIAS FERREAS, RUEDAS DE CARRETILLAS

:: INGENIEROS -:- CONTRATISTAS -:- COMERCIANTES ::

Este fierro se ha usado en las siguientes construcciones:

Contratadas con la Dirección General de Obras Públicas:

Biblioteca Nacional.
Escuela Rep. Ecuador.
Escuela en el Hipódromo Alemán.
Puente Ñuble en Cocharcas.
Puente Cholchol.
Puente del Ferrocarril de Púa a Traiguén.
Obras del Canal del Maule.
Obras del Canal del Laja.
Obras de Agua Potable de Ovalle, etc., etc.

Contratadas con los Ferrocarriles del Estado:

Maestranza Modelo de San Bernardo. 104 puentes de concreto armado para la 1.a Sección, 6 lozas para la Estación Barón.

Contratadas con la Comisión de Puertos:

Carbonera en San Antonio. Malecón de concreto armado del puerto San Antonio.

Contratadas con otras instituciones y particulares:

Bolsa de comercio.
Curtiembre Aycaguer Duhalde.
Caja de Crédito Hipotecario.
Caja de Ahorros de Chillán.
Caja de Ahorros de Concepción.

Para silos de concreto armado

Viña Lontué.
Sgo. Toro Herrera.
Gmo. Barros Jara.
Pedro Correa Ovalle.

Obras de agua potable de Laguna Negra.
Carlos Justiniano.
Carlos Rusiñol.
Luis Aníbal Barrios.
Robinovich e Hijo.
Francke Chadwick y Cía.
Saa y Vial.
Cía. Electro Metalúrgica.
Fábrica de Vidrios.
Roberto Torretti.
Fundición Libertad.

DEPARTAMENTO DE VENTAS

GALERIA ALESSANDRI N.o 11 :: CASILLA 2197 :: TELEFONO 2507

27-j

PIANOS

CASA SILVA

¡¡Los mejores, el mayor surtido y los precios más convenientes!!

Eminentes artistas impresionando rollos para nuestros insuperables Pianos Automáticos.

INSERCION

LOS ÈXITOS CURATIVOS

ALCANZADOS POR EL "COMPUESTO VEGETAL DE MATICO"

Un nuevo e interesante caso

Hace año y medio, aproximadamente, nos fueron dadas a conocer por un amigo las espléndidas cualidades curativas del específico denominado "Compuesto Vegetal de Matico".

Dándole en aquella oportunidad toda la importancia que tenía el descubrimiento científico en referencia, ya que él tendía a disminuir el número de las intervenciones quirúrgicas, nos propusimos investigar por nuestra cuenta, a fin de comprobar o desvirtuar públicamente los asertos, que respecto a su eficacia se nos había hecho. Comprobada que fué por nosotros su indiscutible importancia y con el objeto de que esto fuese debidamente apreciado por el público, comenzamos una serie de publicaciones en las cuales exponíamos con nombres, direcciones y toda clase de detalles las prodigiosas curaciones efectuadas por el citado medicamento.

Exhibimos en aquellas publicaciones los más fehacientes testimonios comprobatorios de su eficacia, señalando las enfermedades en que se habían comprobado plenamente sus cualidades científicas; pero, como si todo esto no fuese bastante, no nos concretamos entonces a dar a conocer las opiniones de personas anónimas o poco conocidas, no, fuímos allá, obtuvimos la venia de distinguidos y caracterizados personajes, tales como los señores Pedro García de la Huerta, senador por Maule en aquella época y actual presidente del Gabinete y Ministro del Interior; señor Arturo Alessandri, senador por Tarapacá; señor Enrique Zañartu, senador por Concepción; señor Rómulo Larrañaga, conocido médico de esta capital; señor Manuel Lueje prestigioso miembro de la colonia española y vicepresidente del Banco Español de Chile; señor Miguel León Prado, distinguido y apreciado gobernador eclesiástico de Talca; señor Guillermo G. Huidobro, conocido y apreciado ingeniero de esta ciudad; señor Héctor Pinochet L., actual director del diario "La Opinión"; señor Santiago Hinojosa, respetable caballero y distinguido militar retirado, y un sinnúmero de conocidas damas, cuyos nombres el doctor Rodríguez se excusó darnos; obtuvimos la venia, decíamos, para dar a conocer el elevado concepto que, como medicamento les merecía el **"Compuesto Vegetal de Matico"** por haberlo experimentado ya sea en afecciones personales, en las de cercanos miembros de familia o amigos. El prestigio de opiniones como las enunciadas, nos excusaría casi de insistir sobre el mismo tema, si no anhelásemos sinceramente, contribuir dentro de nuestras capacidades y acción al mayor conocimiento de algo que estimamos de interés general.

Conocido es por todos el temor innato que la sola idea de someternos a una operación nos produce; cuántas personas han dejado minar su organismo por terribles males hasta el extremo de perder la vida, únicamente por no someterse al duro trance de reclinar su cuerpo sobre una mesa de operaciones. Para esas personas, especialmente escribimos estas líneas, aquellos que sufren antiguas dolencias rebeldes a todo tratamiento médico, sepan que debido al esfuerzo, constancia y estudio de un profesional, no por modesto menos meritorio, pueden albergar la certidumbre de que su mal, no sólo puede disminuir, sino aún más, desaparecer radicalmente. Las afecciones a la piel, tan generalizadas desgraciadamente, las enfermedades secretas de señoras y caballeros, las hemorroides, aún el cáncer han sido tratados con marcado éxito por el "Compuesto Vegetal de Matico", y no sólo en personas que por temor a las intervenciones quirúrigcas se habían resistido a ellas, no, también han mejorado muchos que habían sido desahuciados por numerosos y competentes facultativos.

Los antecedentes que aquí estampamos prueban hasta la saciedad a nuestro entender, la eficacia, merecimiento y cualidades científicas del descubrimiento del doctor don Teodomiro Rodríguez, todo esto no ha podido ser obra de la casualidad o coincidencia, ya que, como hemos dicho, por espacio de dos años se han venido experimentando en dolencias diversas sus condiciones curativas. El archivo de certificados del doctor Rodríguez ha ido en aumento progresivo, como hemos tenido oportunidad de comprobarlo, una vez más en estos últimos días en que nos fué dado visitarle. Aprovechamos entonces la oportunidad y elegimos uno de los testimonios que leímos, el cual por provenir de persona conocida, como lo es el prestigioso abogado señor don Temístocles Elgueta, y plena autorización de la parte interesada y del doctor Rodríguez, damos hoy a la publicidad, seguros de que será apreciado en todo su valer:

"Certifico que desde hace más de diez años padecía de un acné rosáseo a la cara, sin que los diferentes facultativos a quienes recurrí obtuvieran mi curación.

Por la prensa se informó que el doctor don Teodomiro Rodríguez (Nataniel 113), era especialista en enfermedades cutáneas; lo fuí a ver y al cabo de poco tiempo mi cara estaba completamente bien, sólo con algunas tocaciones de un líquido y una pomada fabricada por él. Declaro que durante las curaciones no he sentido el menor dolor ni peligro alguno. Doy este certificado en honor a la verdad y en virtud de lo que a mí me ha pasado, y puedan los que padezcan de enfermedades análogas, imponerse de lo que expongo.

Santiago, Octubre 22 de 1918.—

(Firmado): **J. T. Elgueta.**

Domiciliado: Nueva Valdés 918. Estudio, Bandera 287."

Incubadoras CONDOR

Es la marca de máquinas que Ud. debe usar para sus criaderos de aves.
Sencilla en su manejo.
Matemática en su funcionamiento.
La Incubadora "CONDOR" es la que da mejor rendimiento
Solicite hoy mismo datos y prospectos:

AUG. O. BOHME
HUERFANOS 710 — CASILLA 1163
x-9387-27-j

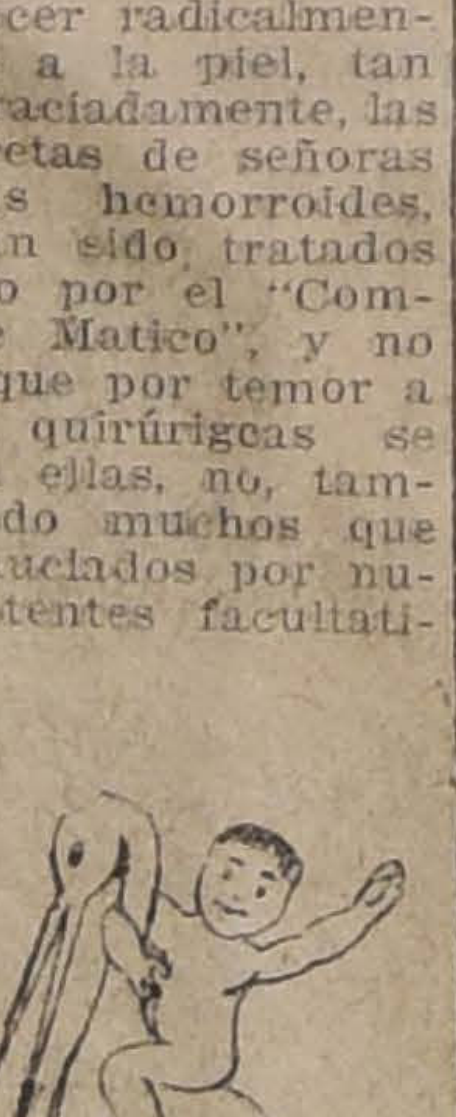

LEA UD.
"Automóvil"
Próximamente aparecerá.
x-9408-27-j

Linda Chacra

de ocasión, cerca de tranvías, de 30 hectáreas, se vende en $ 150,000. No tiene deuda, y se cambiaría por propiedad en Santiago.

VICTOR M. SANTANDREU
Bandera N.o 261, 2.o Piso
Oficina C
9364-27-J

Hombres y hechos famosos

ALGUNOS DE LOS MARAVILLOSOS INVENTOS DE EDISON

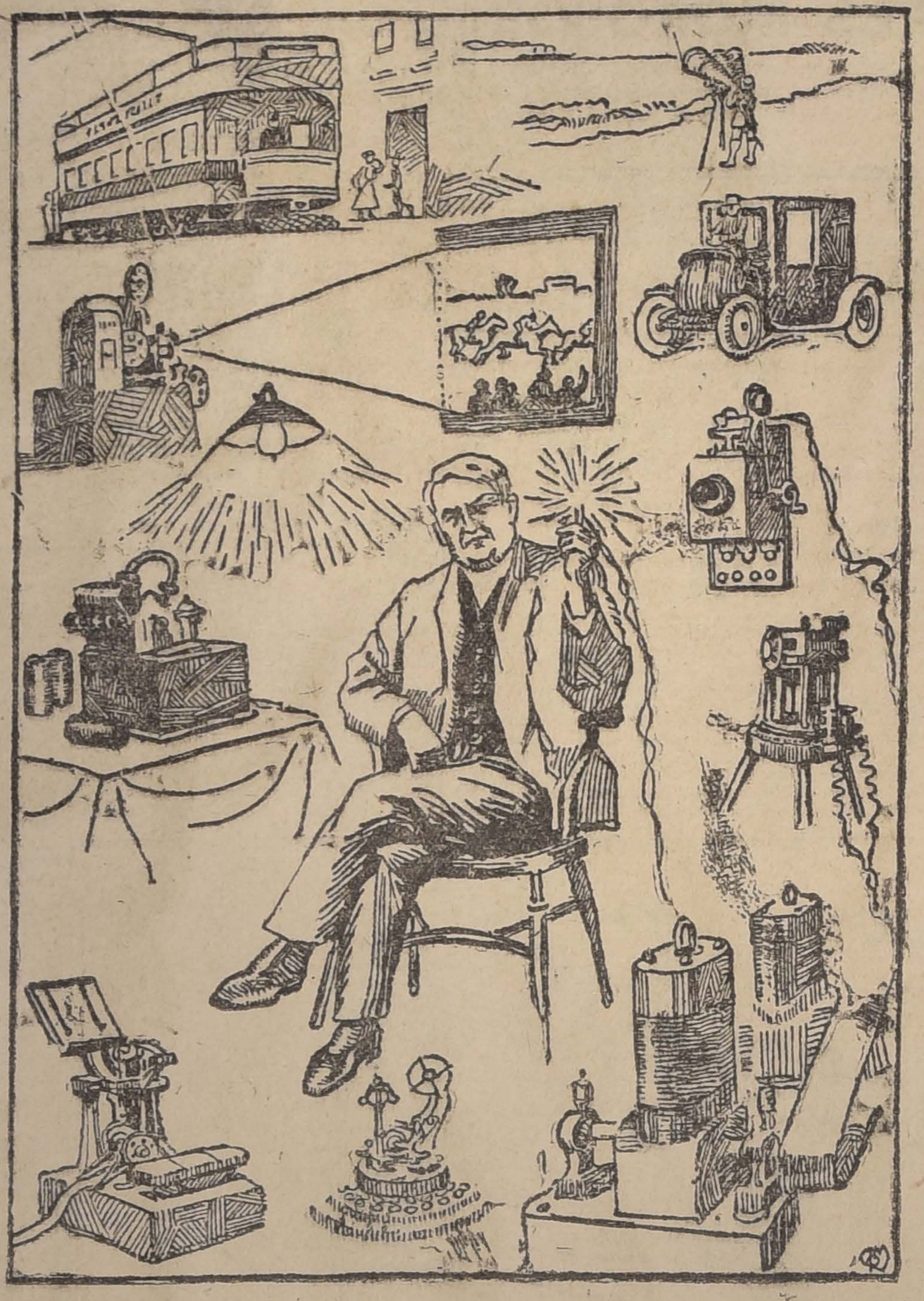

En el presente dibujo aparece el ilustre inventor rodeado de algunos de sus más admirables inventos. Empezando por la parte superior, y pasando de izquierda a derecha, vemos el tranvía eléctrico, el megáfono para hablar a los buques en la mar, el cinematógrafo, el automóvil eléctrico, la lámpara eléctrica, el teléfono, el fonógrafo, el odoroscopio para medir la intensidad de los olores, un instrumento para telegrafiar varios mensajes a la vez por un mismo alambre, una máquina de imprimir, telegráfica y un dinamo.

Alejandro de Humboldt, el sabio explorador de la América Latina.
Algunos escritores de fama universal.
Cervantes.
Montaigne.
Petrarca.
Dante.
Schiller.
Víctor Hugo.
Goethe.
Herodoto.
Homero.
Virgilio.
Horacio.
Moliere.
Rousseau.
Bartolomé Esteban Murino.
Cleopatra del Nilo.
Cristóbal Colón, el descubridor de América.
Elena Keller.
El gigante que llevó en hombros a un pobre.
Marco Polo y sus maravillosas Aventuras.
Magallanes y Elcano.
Vasco de Gama y la primera expedición que dobló el Cabo de Buena Esperanza.
Esclavos célebres.
Famosos artífices de Roma.
Héroes de las naciones.
San Martín.
Bolívar.
Sucre.
O'Higgins.
Artigas.
Hidalgo.
Garibaldi, hijo de un pescador, hace de Italia una gran nación.
La doncella de Orleans.
Rodrigo Díaz de Vivar, el Cid Campeador.
Guillermo Tell.
Leonardo de Vinci.
Lord Lister.
Lo que pensó Confucio.
Los constructores del ferrocarril
Los cruzados.
Los Emperadores de Roma.
Los fundadores de Venecia.
El palacio de los Dux.
Alejandro Leopardi.
Andrés del Verrochio, maestro del célebre Leonardo de Vinci.
Ticiano el pintor poeta
Los Bellini.
Alberto Durero.
Juan van Eyck.
Los grandes hombres de Grecia.
Solón.
Leonidas y sus héroes
Temístocles consigue una gran victoria.
De cómo llegó Atenas a ser una ciudad poderosa y llena de bellezas bajo el gobierno de Pericles.
Las conquistas de Alejandro Magno.
El orador Demóstenes es desterrado y condenado a morir en el destierro.
Platón y Aristóteles, maestros de los sabios de Atenas.

"Hombres y Mujeres Célebres" y "Hechos Heroicos" son secciones que no son solamente de gran interés sino que tendrán una influencia importante en la vida de los niños que las lean.

No hay nada que contribuya tanto a fomentar y desarrollar en el corazón del niño nobles sentimientos de humanidad como la lectura de los heroísmos de los hombres y mujeres famosos. En esta sección se encuentran relaciones verídicas y emocionantes de actos inspirados por los más altos sentimientos humanos, llevados a cabo por valientes hombres y heroicas mujeres o por pequeños niños, durante todos los tiempos que se han arrojado a grandes peligros, han sufrido horriblemente o han dado su vida por defender su Dios, su patria o sus semejantes.

Es inapreciable el valor de esta sección por lo mucho que estimula el desarrollo de los niños y niñas de los sentimientos más altos que distinguen a la especie humana.

En la sección de "Hombres y Mujeres Célebres" se refiere la historia de aquellos que en todos los tiempos y en todos los órganos de la vida, han aumentado la suma de los conocimientos humanos, hombres y mujeres que han dejado tras sí un nombre imborrable y cuya fama ha pasado y seguirá pasando a través de los siglos y de generación en generación.

Otras veces será la historia de grandes hechos llevados a efecto por el arrojo y el sacrificio de sus autores—el triunfo de la fuerza y la energía inexorable; mientras que en otros se verán brillar los resultados que se han alcanzado algunos por medio de la persistencia y la inflexible perseverancia.

Los asuntos que se tratan en esta sección no se limitan a ninguna de las formas en que se revela la energía humana, pues comprende la historia de grandes exploradores y viajeros, hombres de Estado y Gobierno, Inventores y Científicos, Escritores y Músicos, Artistas y Arquitectos, Soldados y Marinos, Médicos, Mecánicos, etc., etc.

Sócrates es condenado a muerte por enseñar filosofía.
Eduardo Jenner, que estudió la viruela y descubrió la vacuna.
Moisés, el primer gran médico de Egipto, y sus sabias leyes higiénicas.
Los antiguos médicos que nada conocían sobre el funcionamiento del cuerpo.
La grande obra que Hipócrates realizó en bien de toda la humanidad.
Cómo Galeno enseñó a los médicos de Europa durante mil años.
Luis Pasteur, inventor del suero contra la hidrofobia.
El gran descubrimiento de la circulación de la sangre.
El doctor Koch, descubridor del microbio de la tisis.
Cómo Pasteur atajó una plaga salvando una de las más ricas industrias francesas.
Cómo los árabes atesoraron las obras de los grandes médicos.
Los grandes músicos.
Los grandes pensadores.
Sócrates.
Platón.
Aristóteles.
Euclides.
Arquímides.
Rogerio Bacón.
Tomás de Aquino.
Francisco Bacón.
René Descartes.
Séneca.
Manuel Kant.
Raimundo Lulio.
El Rey Arturo.
Los grandes pintores.
La maravillosa "Puerta del Paraíso."
El Campanille de Florencia.
Los hombres que han hecho el mapa del cielo.
Copérnico.
Los Herschel.
Hiparco, el mayor astrónomo de la antigüedad.
Tolomeo.
Tico Brahe.
Galileo en Italia.
Aristóteles.
Isaac Newton, estudiando la luz del sol.
El cometa de Halley.
Gutenberg.
Cómo aprendieron los hombres a imprimir grabados antes de que pudieran imprimir palabras.
Los inventores del telégrafo y del teléfono.
Los primeros grandes hombres de Roma.
Escipión.
Catón.
Cornelia, hija de Escipión
Julio César.
Triste muerte de Cicerón.
Octavio y Antonio.
Cleopatra, Reina de Egipto.
Los revolucionarios franceses.
Miguel de Cervantes Saavedra.
Nelson, Wellington y Napoleón.
Santa Catalina, la admirable joven que desafió las iras del Emperador.
Santa Cecilia, la dulce cantora de Roma.
Santa Rosa de Lima.
Shakespeare Su vida y sus obras.
Benvenuto Cellini.
Un hombre prodigioso: Edison.
Un joven escocés que llegó a ser millonario: Andrés Carnegie.
Marco Aurelio y su libro extraordinario.
Un trabajo mágico de las plantas.
El pobrecito de Asís.

Para los que no puedan examinar la obra en alguna de las Exposiciones, el Editor ha hecho imprimir a toda costa un folleto que no es más que la reproducción comprendida del "Tesoro".

El Editor enviará este folleto gratis y franco de porte, siempre que se solicite pronto, a toda persona acreditada que lleve el siguiente cupón.

Recorte hoy mismo este Cupón

Fecha. . . . .
W. M. PACKSON
Casilla 3987, Santiago.
Sírvase enviarme el folleto de 100 páginas que describe "El Tesoro de la Juventud."
N—27—X
Nombre. . . . .
Dirección. . . . .
Profesión. . . . .
8547-27-8

Exposiciones de "El Tesoro"

El "Tesoro de la Juventud" está en exposicion y venta en
Pasaje Matte 27, Santiago
Av. Pedro Montt 4, Valparaiso
donde los volúmenes pueden ser examinados con toda comodidad.

INFORMACIONES DEL EXTRANJERO

SERVICIO DE NUESTROS CORRESPONSALES ESPECIALES, de The Central and South American Telegraph Co., via Colón, de la Agencia Havas y de la Agencia Americana

LA GRAN GUERRA

Una nueva jornada de grande actividad ha transcurrido en Occidente

Informaciones de diversas fuentes indican que la crisis interna de los Imperios Centrales se hace más y más grave

Se anuncia que la Corona ha reconocido la independencia de Hungría

EL EMPERADOR CARLOS HABRIA SALIDO PRECIPITADAMENTE DE VIENA

POR AMSTERDAM SE ANUNCIA QUE EL KAISER HA ACCEDIDO A EXONERAR DEL MANDO MILITAR AL MARISCAL VON LUDENDORFF

Las operaciones en Bélgica y Francia

En el día de ayer los aliados obtuvieron nuevas ventajas en toda la línea

Los ingleses estrechan el cerco de Valenciennes, apoderándose metódicamente de las localidades situadas inmediatamente al norte y al sur de esa plaza

El ejército de Debeney prosigue avanzando por los valles del Oise y del Serre, resistido enérgicamente por los alemanes

EN EL AISNE Y EL MEUSE LOS NORTEAMERICANOS CONSOLIDAN SUS RECIENTES VENTAJAS EN LOS SECTORES DE BATHENVILLE Y EL BOSQUE DE RAPPES

LAS DEFENSAS DE AGUA DE LOS ALEMANES EN EL OISE Y EL SERRE

CUARTEL GENERAL FRANCES, 26. — En el valle del Oise, los alemanes han fortificado formidablemente las defensas naturales mediante arroyos artificiales desde la región de Guise, al sur, hasta La Fére, y poseen también una línea de agua en el valle del Serre para proteger sus posiciones.

A despecho de estos formidables obstáculos, las fuerzas de Debeney continúan golpeando las líneas enemigas y empujándola a través de los campos en que se desarrollaron las operaciones de 1914, durante la retirada después de Charleroi.

LOS NORTE-AMERICANOS MEJORAN SUS LINEAS DE GRAND PRE

CUARTEL GENERAL NORTE AMERICANO, 26. — En la región de Grand Pré, los norteamericanos han fortificado considerablemente su línea, apoderándose de varias importantes alturas.

Entre el bosque de Rappes y el de Bantheville, nuestra línea ha sido extendida a despecho de la porfiada resistencia del enemigo.

Se anuncia que los alemanes están preparando una nueva línea defensiva en las vecindades de Briquenay, a 4 y media millas al norte de Grand Pré.

Entre los prisioneros se cuentan varios miembros de la 28.a. división preparada especialmente para los asaltos.

Las ventajas de los britanicos

EN LA ULTIMA SEMANA

Valenciennes estaría ya evacuada

LONDRES 26. — El corresponsal de la Agencia Reuter en el frente de batalla de las tropas británicas ha enviado la siguiente información telegráfica con fecha 26 del presente.

"Durante las jornadas de la última semana, nuestras tropas han reconquistado una vasta extensión de territorio y han hecho una cifra aproximada de 15,000 prisioneros. Fuera de los prisioneros hechos, es muy probable que no hayamos infligido graves pérdidas a los alemanes, que se han retirado apresuradamente.

Durante la semana que acaba de terminar no hemos conquistado tanto terreno como en la semana anterior, ni hemos hecho tantos prisioneros; pero, según las informaciones que poseo, los alemanes han sufrido pérdidas muy pesadas.

"Valenciennes se encuentra ahora en una saliente que cada día se hace más pronunciada y dudaría en decir que en este momento los alemanes no la han abandonado.

Nuestras infanterías que marchan a lo largo de la vía férrea al noroeste de Le Quesnoy, no han podido descubrir ningún signo que revele la presencia de los alemanes en la ciudad.

Las patrullas de caballería explotan con prudencia la situación.

LAS ULTIMAS OPERACIONES FRANCO-INGLESAS EN FLANDES

El franqueo del Escalda. — Comentarios de Marcel Hutin

PARIS, 26. — M. Marcel Hutin, en un artículo que publica "L'Echo" de París, calcula en 4 mil el número de prisioneros hechos ayer por los franceses sobre una extensión de terreno de poca profundidad.

Este hecho, dice el comentarista, prueba la densidad de los efectivos y la tenacidad de la resistencia enemiga.

M. Hutin constata que rudas batallas serán necesarias para romper esta resistencia, que califica de fantástica.

"Le Petit Parisien" anuncia que el general Horne atravesó el Escalda por varias partes, mientras que el general Byng y el general Rawlinson rebasaron el Ecaillon y alcanzaron el ferrocarril de Le Quesnoy-Valenciennes, pilar sobre el cual Von Ludendorff ayopa su derecha. Franqueado el camino de Mons, va a ser más corto y más practicable ir al corazón de Bélgica.

"El enemigo, dice el mismo diario, que ha visto en el peligro, ha intensificado su resistencia, pero necesitarán desparramarlas desde Flandes, sobre el Serre hasta la región de Rethel. Pueda ser que tenga medios suficientes para permanecer allí algún tiempo, pero después tendrá que escoger porque ya la saliente de Guise está a riesgo de causarles crueles sospresas."

EL AVANCE DE LOS NORTEAMERICANOS EN EL MEUSE

CUARTEL GENERAL NORTEAMERICANO 26. — Las ganancias obtenidas por nuestras tropas del Viernes a ambos lados del Meuse, fueron mantenidas hoy, a pesar de la violentísima oposición del enemigo y de su fuego de artillería.

A la extrema izquierda, los norteamericanos fortalecieron sus posiciones en los terrenos elevados al sur del bosque de Bourgogne.

LA ACTIVIDAD DE LOS SUBMARINOS ALEMANES ES CASI NULA

LONDRES 26. — La actividad de los submarinos es tan reducida, que casi no es posible tomarla en cuenta en el Atlántico y en el Mediterráneo.

El Almirantazgo considera la situación como parte de la ofensiva de paz alemana; y cree que si Alemania prefiere seguir combatiendo, los mayores esfuerzos de los submarinos deben ser esperados para Diciembre y Enero.

Informaciones oficiales

COMUNICADO ALEMAN

BERLIN, 26.— (Oficial).— En la región de Flandes la lucha continúa. Los aliados, en las tierras bajas del Lys, habían penetrado en el barrio sudoeste de Deynze, pero fueron rechazados mediante un contra-ataque de nuestras tropas.

Nos hemos apoderado de algunas partes de la cabeza del puente que los franceses habían establecido a través del Lys. Rechazamos los fuertes ataques lanzados por los enemigos al este de Saint Eloi, así como otros parciales contra nuestras posiciones situadas entre el Lys y el Escalda, y en las orillas de este último río.

El enemigo continúa destruyendo los pueblos de las tierras bajas del Escalda. El interior de Tourrnai ha sido sometido al fuego de la artillería inglesa de grueso calibre. Continúa el éxodo de las poblaciones de esta región hacia el este.

Al este de Solesnes y de Le Cateau los ingleses continuaron sus grandes ataques, los que fueron extendidos hacia el norte, hasta el Escalda. Al sur del río los ataques enemigos fueron quebrantados, lo mismo que en las alturas orientales del arroyo de Escaillón.

Los ataques dirigidos contra Les Quesnoy, permitieron a los aliados avanzar hasta el ferrocarril situado al noroeste y oeste de este pueblo.

Las tentativas efectuadas por los enemigos para forzar nuestro frente al oeste de Le Quesnoy, y más allá en dirección al norte, fracasaron completamente gracias a la intervención de las tropas que trajimos de otros sectores.

El enemigo que avanzó en ataque contra el bosque de Morval, en un vasto frente logró sentar pie en Bois du Nord y en Fontaine au Bois, pero en el resto del frente fué contenido después de una violenta lucha.

Los ataques qeu los enemigos lanzaron ayer al oeste del camino de Englee, Fantaine-Laureries les permitieron sólo ganar terreno en una profundidad de 800 a 1,000 metros.

Ayer tampoco los aliados pudieron obtener mayores éxitos a pesar de las fuerzas extraordinariamente numerosas que hicieron entrar en acción.

En el frente del Kromprinz Imperial hubo duelos intermitentes de la artillería en la región del Oise y del Serre, como así mismo al oeste del Aisne.

En la región del Oise fracasaron los ataques parciales llevados por el enemigo contra nuestras posiciones. Fueron igualmente quebrantados numerosos ataques lanzados por los franceses entre el Oise y el Serre; algunas fuerzas aliadas que lograron entrar en nuestras posiciones de este último río fueron rechazadas mediante un contraataque.

La violencia de la lucha ha declinado en los sectores a ambos lados de Vouzieres y hemos conservado las alturas situadas al este de Chestres, contra los renovados y violentos ataques de los enemigos.

En el frente del general Von Gollwitz, fueron rechazados todos los ataques parciales efectuados por los norteamericanos contra nuestras posiciones de ambos lados del Meuse.

COMUNICADO BRITANICO

LONDRES, 26. (Oficial). — En la madrugada de hoy efectuamos una feliz operación local en los lindes del bosque Mormal, apoderándonos de la colina de Mont Carmel y de la aldea de Engle Fontaine. En esta operación hicimos un cierto número de prisioneros.

Más al norte de este sector, nuestras patrullas han progresado en ciertos puntos al norte de la vía férrea re Le Quesnoy a Valenciennes.

Ayer en la noche, el enemigo lanzó un resuelto contra-ataque a nuestras posiciones que están sobre la vía férrea al noroeste de Maing. Los alemanes fueron rechazados a la bayoneta por nuestras tropas, y sufrieron grandes pérdidas.

Avanzamos nuestra línea entre Valenciennes y Tournai. Hemos hecho nuevos progresos y tomado las aldeas de Odonez y Maulde.

COMUNICADO FRANCES

PARIS 26. (Oficial). — Hemos llevado nuestras líneas hasta los alrededores de la granja Gaumont al este del Vesle. Tomamos las dos aldeas de Gaumont y Pierre Pont.

En la violenta batalla que se desarrolla entre Sissone y Chateau Porcien hemos tomado 250 prisioneros. Este ataque se ha llevado a efecto después de una preparación de la artillería y apoyados por carros de asalto.

Hemos progresado en el bosque y en los alrededores de la carretera que va de la selva de Sissone hacia el este. Conquistamos Petit Saint Quentin y hemos alcanzado al este del camino, empalmando esta aldea con Boulogne.

Lizieres está en nuestro poder, al sur de esta localidad, y de Haneau recuperamos algunas localidades y hacia la derecha penetramos en las posiciones enemigas, a lo largo del camino de Conde a Herpy, en la cota 145; pusimos pie en Moulin de Herpy, donde la resistencia del enemigo fué encarnizada. En esta operación nos apoderamos de numerosos prisioneros y de nueve cañones, además de una gran cantidad de ametralladoras.

En la mañana de hoy, al este de Tethen, completamos nuestros éxitos en la región de Embly Fleury. En estos combates hicimos ciento cincuenta prisioneros, entre los que se cuentan seis oficiales y un jefe de batallón.

COMUNICADO BRITANICO

LONDRES, 26. (Oficial). — Las operaciones del grupo de ejércitos que operan en Flandes continúan desenvolviéndose favorablemente.

En el frente del ejército belga, la artillería y ametralladoras enemigas desplegaron cierta actividad.

Hoy en la mañana, la derecha francesa y la izquierda británica ejecutaron un ataque parcial, entre el Lys y el Escalda, al este de Courtrai.

A pesar de la porfiada resistencia enemiga, las tropas francesas se apoderaron de Chateau de Zulte y alcanzaron hasta Lissiere, en la parte occidental de la aldea. Después de haber ocupado la granja de Bleauport, llegaron hasta el camino de Wedregham a Amathem.

Las tropas británicas se apoderaron de la aldea de Ingoygrem y de Coteghem y continuaron su avance hacia el Escalda.

COMUNICADO NORTEAMERICANO

WASHINGTON, 26. (Oficial). — La batalla en el frente de Verdun continuó con gran violencia.

Al este del Meuse ocupamos el bosque de Belmont ayer en la tarde.

Los alemanes emprendieron hoy con grandes fuerzas, contra-ataques contra numerosas aldeas que habíamos recuperado entre el bosque de Belmont y el bosque de Fray. El enemigo fué rechazado con pérdidas extremadamente grandes.

En los bosques de Bellu, solamente el quinto contra-ataque enemigo nos obligó a evacuar la parte oriental del bosque.

Progresamos al oeste del Meuse y al noroeste de Grand Pre, a pesar de la enérgica oposición del enemigo y penetramos en la parte meridional del bosque de Bourgogne.

COMUNICADO FRANCES

PARIS 26.— (Oficial) en el curso de la noche ha habido una gran actividad de las artillerías entre el Oise y el Serre. Hemos mantenido el contacto con los alemanes en todo el frente de batalla y nuestras tropas alcanzaron ayer la orilla del Serre. Atacamos al aldea de Mortiers que tomamos.

Después de un violento ataque hicimos 167 prisioneros al este de La Souche.

La noche se señaló especialmente por las reacciones enérgicas de la infantería enemiga.

Una lucha muy viva se ha empeñado en los alrededores de Petit-Caumont, y los alemanes han lanzado furiosos contrataques contra nuestras nuevas posiciones. La batalla continúa con furor.

Ayer al fin de la jornada, entre Sisonne y Chateau Porcient quebrantamos la resistencia de los alemanes y nos apoderamos de las potentes posiciones defensivas organizadas en 1917 por los alemanes en Banogne y Moulin Herpy.

Sobre un frente de 7 kilómetros, la profundidad del avance alcanzado por nuestras tropas llegaba en algunos puntos a 3 kilómetros. Nuestras líneas fueron adelantadas hasta la carretera de Condolers-Hopy.

Durante estas operaciones hicimos numerosos prisioneros y nos apoderamos de una cantidad considerable de material de guerra.

En el resto del frente de batalla, la situación ha permanecido sin cambios de importancia.

COMUNICADO NORTE AMERICANO

WASHINGTON 26. (Oficial).— En el frente de Verdun, durante el día de ayer, los alemanes extendieron sus esfuerzos por arrebatar a nuestras tropas las ganancias obtenidas en los días anteriores.

En la región de Bantheville, después de media hora de preparación de artillería, atacó entre el bosque de Bantheville, siendo rechazado después de un vivo combate. Los alemanes sufrieron graves pérdidas.

Nuestras líneas permanecen intactas, y al norte del Aire nos hemos establecido en la parte sur del bosque de Bourgonne, en ambas orillas.

La batalla que libra nuestro primer ejército al norte de Verdun continúa en una forma encarnizada sobre todo en el frente de 25 millas y los alemanes oponen al éxito de nuestras tropas una resistencia encarnizada, impuesta por la importancia de este sector.

Además de las fuertes pérdidas en muertos y heridos, hemos hecho sobre este frente, desde el 26 del mes pasado, más de 20,000 prisioneros, y nos hemos apoderado de más de 150 cañones. Más de 1,000 morteros de trincheras y varios millares de ametralladoras se encuentran igualmente en nuestro poder.

EL SECUESTRO DE LOS BARCOS ALEMANES EN ESPAÑA

AMSTERDAM 26. — En los círculos alemanes se admite el derecho que asiste a España para secuestrar los barcos alemanes.

COMUNICADO FRANCES

PARIS 26. (Oficial). — Los franceses avanzaron sus líneas en todos los punto de ataque, en el Oise y el Serre, a pesar de la resistencia encarnizada de los enemigos. Hemos hecho 3,000 prisioneros y nos hemos apoderado de varios cañones y ametralladoras.

COMUNICADO ALEMAN

BERLIN 26. (Oficial. Vía Londres). — Rechazamos los ataques enemigos entre el Oise y el Serre. Los aliados sentaron pié en Villers-le-Sec, y en las alturas que quedan al este de esta última ciudad.

El enemigo alcanzó nuestras líneas en el sector del Serre y del Souche, cerca de Mortiers Froidmant, y cerca del Vesle y de Pierrepöint y penetró en nuestras posiciones que quedan al oeste de las alturas del Aisne.

COMUNICADO BRITANICO

LONDRES 26. (Oficial de la noche). — Durante la noche han continuado las felices operaciones iniciadas esta mañana al sur de Valenciennes. Nos hemos apoderado de las aldeas de Artie y Famarsio, que nos dan el paso para Rhonel.

Nuestro avance a orillas del Escalda ha continuado con todo éxito hacia las cercanías meridionales de Valenciennes.

Rechazamos un contraataque de los alemanes en las vecindades de Engle Fontaine.

Durante la jornada hemos hecho un millar de prisioneros.

COMUNICADO FRANCES

PARIS 26. (Oficial). — Por medio de un vigoroso ataque, apoyado por los carros de asalto, entre el Oise y el Serre, arrojamos a los enemigos de varias aldeas y defensas de importancia. Reconquistamos las posiciones de Pleine-Selve-Parpe-Ville, y Chevresis Dames y continuamos nuestro avance más al norte de Pleine Selve, hasta las cercanías de Courjumelles. Durante estas operaciones hicimos numerosos prisioneros.

Los alemanes intentaron obtener algunas ventajas entre Sissonne y Chateau Porcien y emprendieron ataques con grandes efectivos, contra el sur de Banogne y el sur de Moulin Herpy, pero se estrellaron contra la resistencia de nuestras tropas que se mantuvieron en todas sus posiciones.

La América Latina ante la guerra

LA TERCERA SEMANA DE LA AMERICA LATINA

PARIS 25. — En el Congreso de la Tercera Semana de la América Latina los directores de las grandes compañías navieras expusieron la labor que habían desarrollado para mantener las relaciones con Centro y Sur América. Anunciaron que, después de la guerra, se efectuarán grandes mejoras en los servicios marítimos, tanto desde el punto de vista de las salidas de las naves coco en el desarrollo del tonelaje y en las mejoras de las condiciones de desplazamiento.

El diputado Gerald y el profesor Lorin explicaron el objeto del ferrocarril de Burdeos, por el paralelo 46 grados, y que pasando por Lyon, Trieste, Belgrado y Bucarest, y Odessa, ligara a las dos Américas con la Europa Oriental, sin necesidad de servirse de la red de los Imperios Centrales.

EL MINISTRO DE MARINA PARTE A BURDEOS

PARIS 26.— El Ministro de Marina partió el Miércoles en la tarde a Burdeos, donde presidirá la sesión de clausura de la Semana de la América Latina.

SOCIEDAD PRO ACERCAMIENTO ENTRE ARGENTINA Y FRANCIA

BUENOS AIRES, 26. — Un núcleo de personalidades argentinas ha constituido una sociedad denominada "Argentins Amis de France", con el propósito de estrechar los lazos entre Francia y Argentina.

EL CONGRESO DE LA TERCERA SEMANA DE LA AMERICA LATINA

Algunos discursos

BURDEOS, 26.—Hoy día ha sido uno de los más importantes en lo que se refiere a la realización de un objetivo común, que no tiene precedente. En el gran anfiteatro de la Facultad de Derecho de Burdeos, se reunión la Convención de la América Latina, con asistencia de varios oradores franceses y latinoamericanos, tanto en sentimientos como en intereses, y todos los cuales se compenetraron de la gran obra que persiguen.

El barón de Anthouard, a nombre del Comité Franco-Americano, se refirió a la política de Francia en América Latina en el pasado, en el presente y en el futuro.

M. Armando de Petit Jean, a nombre del Comisario General de Propaganda, dijo que lo que Francia había ganado en cuatro años lo había perdido en América, pero que ahora todo lo estaba recuperando con creces.

Los diferentes oradores fueron calurosamente aplaudidos en todas sus peroraciones, y en todos los delicados problemas propuestos, no tan sólo de los congresales, sino de todo el Cuerpo Diplomático asistente.

Todos satisfacieron las aspiraciones de los amigos de la América Latina cuyos intereses inmensos y garantidos son comunes a los de Francia.

M. Famichon, Director de la Oficina Nacional de Turismo, reclamó w demostró la necesidad de un desarrollo recíproco con el intercambio de viajeros que visiten el puerto después de la guerra. Varios congresales latino-americanos apoyaron sus deseos.

Algunos oradores hicieron uso de la palabra para estudiar lo que debía hacer Francia después de la victoria. Todas las declaraciones fueron formuladas solemnemente por diplomáticos acreditados o por personalidades calificadas entre aquellas que exaltan el nombre de Francia y que aseguran la dignificación de la patria respondiendo siempre a la voz republicana que encarna el buen derecho, la libertad de acción y la igualdad para todas las razas. Es así que Francia es grande más por sus victorias morales que por sus victorias militares. Los oradores manifestaron que deseaban de todo corazón que el derecho y las más legítimas esperanzas adornaran a la América Latina, como agradecimiento recíproco de la Francia.

El antiguo Ministro y diputado M. Chaumet celebró las ventajas de estas reuniones y manifestó que aunque se había hecho algo, aún quedaba mucho por hacer.

"Esto, dijo, traerá resultados prácticos para la Francia y una vez que la guerra militar esté terminada estará en condiciones apropiadas para la guerra económica y afrontara la batalla pacífica con el mismo valor y será sostenida por los amigos de la América Latina, lo que significará el regreso y el triunfo de la gloria latina".

M. Guernier agradeció a los congresales, especialmente a los del Cuerpo Diplomático y a los representantes de las repúblicas latinoamericanas, que han tratado con elevación de pensamiento y con supremacía inteligencia la economía práctica de la sociedad latina, cuya prosperidad está asegurada. Examinó los resultado de los trabajos efectuados y manifestó que trabajaría por la libertad de los ciudadanos, por la unión pacífica dentro del interés supremo, por Francia, y por el desarrollo de las ideas de libertad y justicia.

Trabajaremos, dijo, por establecer la unión entre nosotros, dentro del triunfo del derecho y de la paz.

LAS MANIFESTACIONES A LOS ASISTENTES A LA TERCERA SEMANA LATINO-AMERICANA

BURDEOS, 26.—Los congresales Grancomplet y Visigreu visitaron la parte más importante de la ciudad e hicieron una excursión en vapor hasta Blaye, en donde constataron la intensa actividad que actualmente reina allí. Visitaron las inmensas obras extendidas a lo largo de la costa por espacio de varios kilómetros y un gran stock de material para construcción de vías férreas.

Los presidentes de la Cámara de Comercio Americana e Italiana asistieron a la comida ofrecida por M. Guernier. A esta manifestación asistieron los miembros del Cuerpo Diplomático, los congresales y numerosas personalidades representativas.

La situación interna de los Imperios Centrales

NUEVO PREMIER HUNGARO

LONDRES 26. — El "Politiken" ha recibido de Viena una información que anuncia que Apponyi ha sido designado para organizar el nuevo Gabinete húngaro.

LA VALORIZACION DEL CREDITO BRITANICO

Depreciación de los créditos alemán y austriaco

LONDRES 26. — Al referirse al alza creciente del crédito británico, "The Times" hace resaltar que el primer valor británico del empréstito de guerra, 5 o|o, ha sido el barómetro del crédito británico, que acusa un alza de 1 y 1, 1|2 o|o en la Bolsa durante los últimos 6 meses.

Esta nueva prueba del alza del crédito británico, dice, producirá el alza del cambio en los países neutrales, al mismo tiempo que la depreciación del marco alemán que se acentúa más y más. El crédito austriaco ha llegado a un nivel tan bajo, como nunca se le había visto".

CARLOS I HABRIA ABANDONADO VIENA

LONDRES 26. — Los diarios de Copenhague anuncian que se prepara la desmovilización del ejército austro-húngaro.

La "Franckfurter Zeitung" anuncia que el Emperador Carlos ha salido apresuradamente de Viena, viaje que es atribuído al propósito de abdicar del Emperador.

La situación Austria Hungría

SERIA DESESPERADA

El nuevo Canciller sería partidario de la paz directa

PARIS, 26.—E nlos círculos bien informados se dice que el nombramiento del señor Andrassy como Canciller de Austria es importante desde el punto de vista de la conclusión de la paz. A la aplicació ndel principio: la seguridad primero, la población de Viena y de Budapest ha agregado ahora: la paz a cualquier precio.

Según noticias recibidas de Zurich por "Le Journal", el Canciller Andrassy es partidario de negociaciones directas de paz, sin recurrir al Presidente Wilson.

La situación de la monarquía es tal, que luego tendrá que capitular, y entregarse a merced de los aliados. Los tchecos son dueños de Praga; los eslovacos han decidido cambiar el nombre de la ciudad de Presburgo por el de Wilsonville. Los rutenios han declarado a Ukrania como estado separado, que comprende las regiones de Austria Hungría habitadas por los restantes.

Se acepta la independencia de Hungría

EN CUESTIONES ECONOMICAS, MILITARES Y EXTERIORES

LONDRES 26. — Se avisa de Budapest, por vía Amsterdam, que el rey sancionó las proposiciones hechas por el Gabinete Wekerle, las cuales salvaguardan la independencia de Hungría en los asuntos referentes a las relaciones exteriores y cuestiones militares y económicas.

En los Balkanes

COMUNICADO ALEMAN

BERLIN, 26.— (Oficial).— Los ataques enemigos contra nuestras posiciones situadas a ambos lados del Morava, obligaron a nuestras tropas del oeste del río a retirarse a corta distancia de la orilla.

Fueron rechazados los ataques aliados contra la región montañosa del sur de Kragujevaz y contra el este del río, cerca de Porcin.

COMUNICADO FRANCES

PARIS, 26. (Oficial). — Sobre el Danubio, en la región de Lopolanka, hubo duelos de artillería y nuestras baterías lanzaron sus fuegos sobre un monitor enemigo. En algunas incursiones que efectuaron las patrullas francesas en la orrilla norte del Danubio, les infligimos pérdidas a los austro-alemanes y les tomamos prisioneros.

COMUNICADO SERBIO

CORFU, 26. (Oficial). — En el frente de Paracin Kralievo, los aliados persiguen al enemigo, que se repliega hacia el norte. Hemos tomado doscientos prisioneros.

HENRY CLAY
PUROS DE FAMA MUNDIAL

CONTADOR ALEMAN
con mucha práctica en el país, teniendo algunas horas diariamente desocupadas, se encarga de cualquier trabajo concerniente a su ramo.
Dirigirse a J. S., Correo 4, Casilla 5559.
x-9230-31-j.

Las Epidemias
como TIFUS o INFLUENZA ESPAÑOLA, evítelas usando un FILTRO.
El agua potable no es pura.
Tenemos filtros para agua en diferentes estilos y de las mejores marcas.
Morrison & Co.
Ahumada 65-67 y 77 --- Casilla 212 --- Santiago

LOTERIAS
de Beneficencia Nacional Argentina, en CIRCULACION, a sortearse próximamente:
Octubre 31, de $ 80,000: Un billete ENTERO vale: $ 19 argentinos, 35 chilenos ó 42 francos. El QUINTO de billete: a $ 5 argentinos, 9 chilenos u 11 francos.
Noviembre 8, de $ 150,000: Un billete ENTERO vale: $ 35 argentinos, 70 chilenos ó 77 francos. El DECIMO de billete a: $ 5 argentinos, 9 chilenos u 11 francos.
Los billetes de estas loterías deben solicitarse única y exclusivamente a la más afortunada y mejor acreditada
Casa E. TURRI - Galería Güemes CASILLA 1772 - Buenos Aires
En cancelación de los billetes pedidos, puede enviarse: letra bancaria, giro postal o efectuar el pago en la CASA E. TURRI de Santiago, Pasaje Balmaceda N.o 10, Casilla 3217.
8518-28-

CLAVOS, PUNTAS Y GRAMPAS
de alambre, ofrecen VARCHO y Cia., Avenida Brasil 389.
Casilla 815, Valparaiso 29-j-8452

La navegación comercial interamericana

DESPUES DE LA GUERRA

Las necesidades de tonelaje de los paises sur-americanos. -- Estudios y calculos de los peritos.

WASHINGTON, 26. — Los planes trazados por el Departamento de Construcciones Navales de los Estados Unidos serán completamente realizados el año 1920 época en que se encontraráán terminadas y navegando en los océanos 25.000,000 de toneladas de barcos mercantes y pasajeros. De estos 25.000,000 de toneladas. 8.000,000 serán proporcionadas para hacer frente a las necesidades del comercio sur-americano.

Los Estados Unidos se encuentran ahora empeñados en la construcción de la mayor flota mercante que jamás haya poseído nación alguna.

En el proceso de la construcción de ésta flota se han obtenido records como el lanzamiento de un barco mercante, 277 días después de haberse puesto su quilla y poco después se consiguió lanzar al mar 95 barcos en un sólo día. Todos estos hechos demuestran la energía que anima a los constructores de barcos y el empeño que ponen en cumplir el programa fijado.

Por supuesto que en primer término todo este mismo tonelaje que se construye y que representan más de la mitad del tonelaje combinado del mundo está destinado a llevar tropas y sus abastecimientos a los campos de batalla allende los mares; pero una vez que llegue la paz la nueva flota será destinada enteramente a llevar a todos los mercados las mercaderías que en la actualidad congestionan los grandes centros, debido a la falta de medios de transporte.

Con la llegada de la **paz**, Sur-América entrará en una era de prosperidad sin precedentes, estará provista de los barcos necesarios para su comercio deberá hacer frente a los materiales con los cuales se reconstruirá la desvastada Europa, se renovará la antigua corriente de inmigración y se verificará en toda Sur-América un ajuste general al nuevo orden de cosas. Es una fortuna que los Estados Unidos se puedan encontrar preparados para proporcionar en esta situación una gran ayuda, llevar todas las exportaciones de los países de la América Latina a los mercados extranjeros y traerles a ellos a su vez las importaciones que necesitan.

Las personas entendidas del Departamento de Construcciones Navales han hecho el siguiente estudio estadístico sobre las necesidades de tonelaje que tendrá Sur América. Después de un concienzudo estudio de las estadísticas, han llegado a la siguiente conclusión:

La América del Sur necesitará entre 8.000,000 a 10.000,000 de toneladas, que se sacarán de la nueva flota mercante que construyen los Estados Unidos.

Las necesidades de la guerra han hecho que los Estados Unidos, dentro de dos años hayan pasado del tercer lugar al primero en lo que se refiere al comercio de exportación e importación con la América del Sur.

Refiriéndose a este constante incremento de las relaciones entre los Estados Unidos y los países de la América del Sur, el presidente del Departamento de Construcciones Navales, Mr. Edward Hurleyy hizo la siguiente declaración

"Después que los barcos que tenemos ocupados en llevar abastecimientos bélicos a Francia terminan su tarea, ellos serán puestos al servicio de nuestras naciones vecinas especialmente aquellas que militan en las filas de la democracia, en la América Latina.

Mr. Walter Toewr, jefe de la sección de estadística del Departamento de Construcciones Navales de los Estados Unidos, dijo:

"Toda la prosperidad económica y comercial de los países de la América del Sur depende de su capacidad para colocar el exceso de sus producciones en favorables condiciones, y esto se encuentra en absoluto a merced de los barcos. No existe mejor servicio que los Estados Unidos puedan hacerle a esos países que asegurarles fletes razonables y un acarreo regular de las enormes cantidades de toneladas que se necesitarán para proveer a Europa. Nuestra tarea será el vigilar que los productos de la América del Sur tengan los barcos necesarios para que los movilicen.

Las necesidades en detalle de cada uno de los países de la América del Sur, se estiman en las siguientes:

"Chile necesitará 1,000,000 de toneladas para el acarreo de su salitre y demás productos; también se necesitarán de 2.000,000 a 4.000,000 de toneladas para descongestionar los grandes stocks de cobre que se encuentran en Chile y en el Perú; para acarrear la lana y carne de Argentina y Uruguay, el cautchuc del Brasil, el estaño de Bolivia y la cocoa del Brasil y el Ecuador.

Por su parte la república Argentina necesitará 2.250,000 toneladas para el acarreo de sus cereales, cuya cosecha se estima que no bajará anualmente de unas 7.000,000 de toneladas. Brasil necesitará también 2.500,000 toneladas para movilizar 1.000,000 de toneladas de café y 4.000,000 a 5.000,000 de toneladas de hierro y 1.000,000 de toneladas de manganeso y cromito.

Desde que la guerra puso término a toda competencia de las otras partes del mundo, los Estados Unidos han quedado más y más dependientes de la América del Sur en lo que respecta a salitre, manganeso, lana, estaño, café, cobre y cocoa y por su parte los Estados Unidos han enviado a esos mismos países enormes cantidades que diariamente aumentan, de artículos manufactureros, carbón madera, petróleo, productos de petróleo y ciertas clases de alimentos y telas de algodón.

El comercio de los Estados Unidos con la América del Sur saltó de 226.677,075 dólares en importaciones y 124. 539,909 dólares en exportaciones en 1914 a 542,212,820 dólares en importaciones y 259 millones 480,3771 dólares en exportaciones en 1917; mientras que en los primeros diez meses del año fiscal que termina en abril de 1918 las importaciones fueron de 466 millones,509,785 dólares y las exportaciones 257.243,273 millones de dólares. Estas últimas cifras manifiestan el incremento que ha experimentado el comercio con la América del Sur, aún en el precio más crítico de la guerra y cuando los fletes han sido más escasos.

El rol que jugará en todo este movimiento comercial el programa ideado por el Departamento de Construcciones Navales está claramente establecido por el gran desarrollo que han adquirido todas las fuentes de recursos en la América del Sur.

El Brasil tiene los depósitos de hierro mayores del mundo y antes de la guerra, los sindicatos norteamericanos y británicos habían acordado enviar cargamentos no menores de 5.000,000 de toneladas anuales a Europa y los Estados Unidos. Por este sólo capítulo se necesitan 1.500,000 toneladas.

Chile por su parte tiene los únicos yacimientos de salitre existentes en el mundo y antiguamente Alemania consumía el 30 por ciento oe ellos, pero ahora los Estados Unidos toman prácticamente toda la producción y usarían más si no fuera por lo largo del viaje.

Chile exporta en la actualidad 2.500,000 toneladas anuales y cuando los Estados Unidos puedan proporcionar mayor cantidad de tonelaje se cree que esa cantidad **su**birá de 3.000,000 de toneladas.

Chile tiene así mismo grandes depósitos de cobre y mineral de fierro, lo que agrega otras seis cifras más al tonelaje que necesita.

Argentina es la principal proveedora de lanas y cueros de ovejas y ganado y con sus ilimitados pastale se convierte en uno de los principales países productores de carne.

Desde que la guerra estalló, Australia y Argentina han sido los países que han contribuído en mayor proporción a satisfacer las necesidades de los Estados Unidos.

Uruguay por su parte proporciona también a los Estados Unidos grandes cantidades de lana y carne y es supeditado solamente por la Argentina y el Brasil.

El estaño boliviano merecerá también una atención preferente del Departamento de Construcciones de los Estados Unidos y se cree que actualmente se podrán exportar unos 45.000,000 de toneladas a los Estados Unidos.

El cacao del Ecuador y el Brasil demandará asimismo una cantidad apreciable de tonelaje.

En general se presume que todo el comercio de la América del Sur experimentará una enorme expansión cuando los nuevos barcos de los Estados Unidos sean llevados a prestar sus servicios al comercio de la América del Sur.

SE DESEA COMPRAR
colección atrasada de figurines.
'Modas y Pasatiempos,
SAN ANTONIO 734
x-9351-27-j

TEATRO POLITEMA
HOY Matinée: El Hombre de los Nueve Dedos y Chaplín en las Terma
Especial: WILLIAM RUSSELL en EL DUEÑO DEL MAR
Nocturna: EL TRIUNFO DE LA INOCENCIA por Antonio Moreno
y Helene Chadwick.

ESPEJUELO
Se solicitan **propuestas** para la **entrega inmediata,** en desvío Teniente (estación Rancagua), de **mil toneladas** métricas de **Espejuelo con ley mínima de 48% Ca. O.**
Dirijase ofertas a
Braden Copper Company
RANCAGUA

Las discusiones sobre paz

Se anuncia que Alemania no replicará a la última nota del Presidente Wilson

El Ministro de Relaciones Exteriores de Alemania, doctor Solf, declara ante el Reichstag que el Gobierno está dispuesto a la evacuación de Alsacia y Lorena y a aceptar en general los términos de paz indicados por el Presidente Wilson

Turquia ofrece la capitulacion

LONDRES 26. — El corresponsal de "The Daily Mail" en Bernæ anuncia que el Ministro de Turquía entregó a los Ministros de Francia e Inglaterra una oferta de paz que equivale a la capitulación de Turquía.

EL PROGRAMA DEL PRESIDENTE WILSON EN ALEMANIA

BERLIN 26. — En la última sesión del Reichstag el Ministro de Relaciones Exteriores, Von Solf manifestó que el Gobierno alemán tenía intención de llevar a efecto todos los puntos consultados en el programa del Presidente Wilson incluso el que se refiere a la Alsacia y Lorena.

LOS DIARIOS ALEMANES COMENTAN LA RESPUESTA DE WILSON

NUEVA YORK 26. — The Associated Press ha recibido de Basilea una información que dice:

"Los diarios de Berlín comentan la última respuesta dada por el Presidente Wilson al Gobierno de Alemania. La "National Zeitung" dice que el Presidente de los Estados Unidos ha respondido rápidamente y que la invocación del Emperador Guillermo referente a que Dios estaba con él, debe constituir en los momentos actuales un verdadero malestar para él."

"Nuester Nachrchten" dice que a pesar de todo la respuesta aproxima la paz".

EL ENVIO DE LA NOTA DE WILSON

WASHINGTON 26. — La contestación del Presidente Wilson a Alemania fué enviada telegráficamente a Alemania y lanzada al mundo entero por medio de la estación naval inalámbrica de Arlington.

Si la contestación no fué recogida por la estación de Nauen, fué recibida indudablemente por otras estaciones analámbricas de Europa y llegó a tiempo para que fuera conocida en la mañana en Berlín.

ALEMANIA NO CONTESTARA HASTA QUE SEPA LAS CONDICIONES DE ARMISTICIO DE LA ENTENTE

NUEVA YORK 26.— "The Associated Press" ha recibido de Basilea una información que dice: "Franckfurter Zeitung" anuncia que el Gabinete alemán consideró ayer la reciente respuesta de los Estados Unidos, y decidió no contestar hasta que se sepa las condiciones de armisticio que impondrá la Entente".

LA NOTA DE WILSON SE RECIBIO EL JUEVES EN BERLIN

LONDRES 26.— Los diarios dicen que por noticias recibidas de Copenhague se sabe que la nota respuesta de Wilson fué recibida en Berlín el Jueves durante la sesión del Reichstag, la cual fué inmediatamente levantada".

COMISION QUE VERIFICARA LOS DESTROZOS HECHOS POR LOS ALEMANES EN LAS MINAS DEL NORTE

PARIS 26.— El Senado aprobó el proyecto por el cual se nombrará una comisión compuesta por 27 miembros de su seno para que verifiquen los perjuicios cometidos por los alemanes en las minas del norte y en el departamento de Pas du Calais. Esta comisión estará también encargada de adoptar las medidas necesarias para colocar inmediatamente las minas en estado de trabajo.

Nuevos elogios de los diarios ingleses

A LA ULTIMA NOTA DEL PRESIDENTE WILSON

LONDRES 26. — Los periódicos de la tarde aprueban incondicionalmente la respuesta del Presidente Wilson.

"The Westminster Gazette" dice que el Presidente Wilson le ha tomado la palabra al Gobierno alemán, en forma que la verificación de sus propósitos deberá ser la prueba de su sinceridad.

"The Pall Mall Gazette" cree que el mundo se dará cuenta de nuevo de que el Presidente Wilson tiene una mano de hierro bajo un guante de terciopelo.

"No hay necesidad de decir, agrega, que esta respuesta será apoyada con entusiasmo por los pueblos y los ejércitos de las naciones civilizadas. Los movimientos internos de Alemania pueden ser apresurados por la franca intimación del Presidente. Los actuales cambios constitucionales no llevan una señal convincente de su permanencia ni de su sinceridad".

"The Evening News" dice que la respuesta priva al enemigo de su última esperanza de introducir desinteligencias respecto de lo que pretende.

La aceptación de los términos de Wilson

POR ALEMANIA

Disposición para evacuar Alsacia y Lorena. — Declaraciones del doctor Solf ante el Reichstag

AMSTERDAM 26. — En sesión del Reichstag celebrada el Jueves, el Vicecanciller Solf dijo que el Ministro de España, marqués de Villalobar, y M. Cambree, comisionado del Comité Belga de Socorros, visitaron a Tournai, Valenciennes y Denain, el 18 de Octubre.

"Estas personas, añadió, se han dado cuenta de que las autoridades militares han hecho todo lo posible por mejorar las condiciones de los fugitivos y residentes de las ciudades bombardeadas, protegiéndolos contra el pillaje, y tratándo, además, de conservar las reservas alimenticias y de salvaguardar los tesoros de arte".

Refiriéndose a la situación en Alsacia y Lorena, dijo que el Gobierno alemán estaba listo para evacuar estos territorios, expresamente mencionados en los principios del Presidente Wilson, y que estaría de acuerdo para arreglar estas cuestiones.

Terminó diciendo: "Más todavía, habiendo aceptado el programa del Presidente Wilson como base de los trabajos de paz, estamos dispuestos a cumplirlo lealmente en todos sus puntos".

El futuro de Alemania y del Austria

LA CONTESTACIÓN DE ALEMANIA A LA NOTA DEL PRESIDENTE WILSON

Comentarios de París

PARIS 26.— El propósito de la resolución alemana de esperar las condiciones de la Entente para contestar la nota del Presidente Wilson, es comentado vivamente por los diarios que declaran que esta precaución es una maniobra por la cual Alemania intenta salvarse con una perfidia que excede de todas las previciones.

Su plan no podría prevalecer contra la victoria de nuestros ejércitos, pero, sin embargo, es necesario prevenirse.

Andrassy les será un auxiliar precioso, pues posee un gran talento para la intriga. Alemania busca el modo de salvarse intentando acogerse a los principios del Presidente Wilson y compensar sus sacrificios pagándose a expensas de Austria con la complicidad de Hungría.

Es por este motivo que la prensa alemana da a entender ahora que el armisticio es cuestión secundaria, y quiere declarar a la Entente que acepta los principios del Presidente Wilson.

Sin declinar pura y simplemente nuestras condiciones de armisticio, se verá si hay lugar a la discusión del armisticio y a la discusión de las cláusulas de paz. La Entente debe, precisamente, no separar las dos discusiones sobre la suspensión de las hostilidades. Debe darse al asunto un carácter puramente militar y los aliados deben desde ahora concertarse sobre la constitución de Austria. Si se unen los Imperios Centrales de Austria, la elaboración de un programa que comprenda no solamente los principios, sino que las proposiciones concretas, para hacerlos prácticos, es necesario avisar a los alemanes de Austria que si se unen a un Imperio vencido, y deshonrado, llevarán la responsabilidad de sus actos.

Es necesario avisar a la casa de los Hapsburgo que separe sus destinos a Alemania y realice sus reivindicaciones históricas sobre la Silesia. Es necesario, en fin con o sin armisticio, prohibir que Alemania continúe alimentando sus planes imperialistas.

IMPRESIONES DE LA BOLSA DE LONDRES

LONDRES 26. — En la Bolsa, la respuesta del Presidente Wilson a Alemania ha sido recibida en la forma más favorable. Se considera que los alemanes han quedado con ello en una situación en que no tendrán más salida que el estrecho paso a cuyo fin les espera la aceptación de los términos del armisticio aliado.

El futuro de Alsacia y Lorena

El nuevo gobernador cree que debe ser decidido por plebiscito

BASILEA, 26.—Herr Hauss, nuevo gobernador de Alsacia y Lorena, hizo una declaración en la "Strassburger Zeitung", de acuerdo con los diputados de esas provincias, y establece que el futuro de Alsacia y Lorena debe ser deciddio por el voto de la población.

Declaró además:

"Esta es una cuestión interna, con la cual nada tendrá que ver la conferencia de paz. Una nueva era comienza para Alsacia y Lorena, las que podrán formar un punto de unión entre Francia y Alemania, y colaborar a establecer un acuerdo entre dos civilizaciones llamadas a realizar una obra común de seguridad y prosperidad para el mundo.

La respuesta del Presidente Wilson

COMENTADA POR LOS DIARIOS ALEMANES

AMSTERDAM, 26.— La "Kreuz Zeitung" dice que el estilo del Presidente Wilson hace imaginarse a un boxeador norteamericano que se ha colocado en posición de asestarle el último golpe en la cara a los alemanes, expresando sus intenciones con una franqueza brutal.

Teodoro Wolff dice en el "Tageblatt": "Siempre ha sido uno de los principios de los negocios internacionales no intervenir en los problemas internos de las otras naciones. El mismo Presidente Wilson lo reconoció así en su discurso de Junio de 1916 sobre los asuntos de Méjico, pero ahora lo ha olvidado.

"La paz que ahora propone es una que coloque a Alemania a merced de sus contrarios. La política del Presidente Wilson es la de la fuerza bruta, y posiblemente espera que se produzcan disensiones en el pueblo. Debemos estar preparados, venga lo que venga".

El "Vorwaerts" no comprende cómo las reformas internas completas hagan más fáciles los términos de la rendición. De todos modos, el Presidente Wilson anda errdao al suponer que los que tuvieron el poder volverán a él.

"El pueblo debe darse cuenta de que una gran nación no puede ser permanentemente reducida a la impotencia.

"La conferencia de paz demostrará si la guerra ha sido solamente postergada, o si ha terminado para siempre".

En el Congreso Radical Socialista de Francia

Discurso de Bonnet sobre las condiciones de paz

PARIS, 26. — En la inauguración del Congreso Radical Socialista, M. Bonnet, presidente de la Federación Radical-Socialista del Sena, pronunció un discurso relativo a las condiciones de paz.

Hizo presente la necesidad de establecer sanciones para castigar el crimen de Alemania.

"Alemania, dijo, ha violado todos los tratados. La seguridad de la Francia y de la humanidad están en juego. Debemos hacer una paz no de compromisos, sino de justicia, de reparación, de independencia y seguridad, bajo la égida de la Sociedad de las Naciones."

LA LIBERACION DE LOS TCHECO-ESLOVACOS Y LOS YUGO-ESLAVOS

PARIS, 26. — La delegación del Comité Nacional Polaco ha remitido a M. Benes, Ministro de Relaciones Exteriores del Comité Tcheco-Eslovaco de París, un mensaje fraternal de solidaridad con ocasión de la proclamación de la independencia tcheca.

M. Benes contestó afirmando que era necesaria la colaboración de las dos naciones en la nueva Europa.

Por su parte, M. Trumbic, presidente del Comité Yugo-Eslavo envió a M. Benes un saludo, recordando la comunidad de esfuerzos de los tcheco-eslavos.

M. Benes respondió, manifestando que la independencia de su país habría sido imposible sin la unión de los serbios, croatas y eslovenos.

Según una información llegada de Viena, los diputados tchecoeslovacos, durante una audiencia con el Rey, reclamaron la evacuación de su territorio por las tropas austro-alemanas y el regreso de los regimientos tcheco-eslovacos a su patria. Hicieron entrever al soberano la eventualidad de una revolución interior si no se realizaban los deseos del pueblo tcheco.

LOS DIARIOS ALEMANES DISCUTEN SI ES NECESARIA LA ABDICACION DEL KAISER

LONDRES, 26.— "The Exchange Telegraph Co." dice que, según noticias recibidas de Copenhague, los diarios alemanes discuten abiertamente si la abdicación del Kaiser es necesaria para obtener la paz.

Generalmente se cree en Alemania que el Presidente Wilson no exige la abdicación, sino que estaría satisfecho con el desarrollo democrático de las instituciones políticas.

La "Franckfurter Zeitung" dice que el Kaiser se encuentra en las mayores dificultades para formarse opinión personal sobre si Alemania debe rendirse o continuar en las negociaciones; y expresa la esperanza de que se decidirá con prontitud y con habilidad.

COMENTARIOS ALEMANES A LA NOTA DEL PRESIDENTE WILSON

COPENHAGUE, 26.—El "Fremdenblatt" dice que cualquiera que tome en consideración la nota del Presidente Wilson, mirándola desde el punto de vista de los altos intereses de la patria, recibirá solamente una impresión desfavorable y depresiva.

"Las exigencias del Presidente Wilson en lo que se refieren al armisticio y a las cuestiones internas, no son compatibles con el honor del pueblo ni con su dignidad".

EL GOBIERNO ALEMAN ESPERA LAS CONDICIONES DE PAZ DE LOS ALIADOS

LONDRES, 26.—Se anuncia desde Berlín que el Gobierno alemán no piensa enviar ninguna nueva nota al Presidente Wilson.

Se cree probable que el Gobierno haga en el Reichstag la declaración de que está esperando las condiciones de paz de los aliados.

LOTERIA NACIONAL
Argentina
SORTEOS DE $ 80,000 ARGENTINOS
Octubre 31
El billete entero vale $ 19 argentinos, $ 35 chilenos o 42 francos.
Un quinto: $ 5 argentinos, $ 9 chilenos u 11 francos.
SORTEO DE $ 150,000 ARGENTINOS
Noviembre 8
El billete entero vale: $ 35 argentinos, $ 65 chilenos o 78 francos.
Un décimo: $ 5 argentinos, $ 10 chilenos u 11 francos.
Haga sus pedidos de billetes de la Lotería Nacional Argentina a la Casa chilena **LEONIDAS ROJAS,** con la seguridad de que sus órdenes serán atendidas a vuelta de correo.
De todas las jugadas esta Casa despacha desde un décimo o un quinto.
A cada comprador se le envía la lista oficial con el detalle de los 5,400 premios que se reparten en cada sorteo.
Ordenes por carta certificada y giros a
LEONIDAS ROJAS
Corrientes 435.—Casilla 1047.—
Buenos Aires

La situación en Rusia

LAS TROPAS JAPONESAS ENTRAN A IRKUTSK

NUEVA YORK 26. — "The Associated Press" ha recibido de Tokio una información oficial que anuncia que las tropas japonesas comandadas por el general Muto entraron a la ciudad de Irkutsk el 12 del presente mes.

La información añade que el general Ivanoff, Ministro de Guerra del Gobierno de Omsk, agradeció al general Muto la cooperación para perseguir a los maximalistas en la Siberia.

LOS ALEMANES EVACUAN LOS TERRITORIOS OCUPADOS POR EL TRATADO DE BREST LITOVSG

NUEVA YORK 26.— "The Associated Press" ha recibido de Copenhague una información que dice:

"El ejército maximalista sigue al ejército alemán que ha evacuado los territorios de Lituania y están en los límites fijados en el tratado de Brest Litovsk. Los maximalistas es extienden hasta Remne y el terror se ha apoderado de los habitantes de todas estas regiones. Dos delegados lituanianos llegaron a Copenhague pidiendo ayuda a las misiones francesas, británicas y americanas. Al describir la situación que reina en esas regiones los delegados declararon que los alemanes han evacuado los territorios designados en el tratado de Brest Litovsk y que comprenden los distritos de Desna, Minsk y una parte de Mohilev. Estos habitantes están inhabilitados para protegerse contra los futuros y esperados desmanes maximalistas. Los delegados lituanianos han pedido a los aliados que ocupen los territorios evacuados por los alemanes".

COMUNICADO JAPONES

TOKIO, 26.—(Rush bulletin).—(Oficial).— Los destacamentos maximalistas diseminados que permanecían en la región de Blagovestchensk y de Pochikaleo no son considerados ya como una amenaza.

Nuestras tropas se han apoderado de 40 fusiles y de 10,000 cargas para fusiles, sin bajas por nuestra parte.

La guerra en Asia y Africa

COMUNICADO BRITANICO

LONDRES 26 (Oficial). — El 18 de Octubre nuestras tropas tomaron contacto con los turcos, que se mantenían en una sólida posición a ambos lados del Tigris, cerca de Fatah, donde el río baja a través del país de Jebel Hamrin. El 23 de Octubre, el enemigo se retiró hacia el norte, protegido por la obscuridad de la noche, en dirección a Lesfrzab. Lo perseguimos a lo largo del camino principal de Mosul a Kernuk.

Derrotando a la caballería turca, hemos avanzado cuatro millas más allá de Kernuk.

La guerra austro-italiana

Progresa la ofensiva italiana

LONDRES 26.— Se anuncia que la ofensiva italiana continúa progresando satisfactoriamente.

Según informaciones recibidas aquí esta mañana, patrullas italianas han entrado a Alano.

LA CABALLERIA ITALIANA LLEGA A LA FRONTERA BULGARA

LONDRES, 26.— Se anuncia que al caballería italiana ha llegado a la frontera búlgara, cerca de Egri Palanka.

La guerra en el Mar

La marina británica en la guerra

LONDRES 26. — Las estadísticas publicadas respecto de la situación de la marina durante la guerra, demuestran que el tonelaje a flote, incluyéndose los barcos auxiliares, ha sido aumentado de 2.500,000 toneladas a 6.500,000, y el personal, de 146,000 hombres a 406,000.

La marina británica ha transportado 12.500,000 combatientes a través de los mares, perdiendo 4,391. Se han transportado además 2.000,000 de animales.

Asciende a 86.000,000 de toneladas la cantidad de abastecimientos de todo género transportados para las fuerzas militares y navales británicas, y pasa de 24 millones de toneladas la cantidad de elementos llevados a través de los mares para los aliados.

En la organización de los convoyes empleados para la navegación con motivo de la guerra submarina, las naves británicas han tomado participación principal.

Desde Marzo de 1917, han salido de puertos británicos 75,929 buques, de los que han sido hundidos sólo unos pocos centenares.

LO QUE SIGNIFICA LA RESPUESTA DE WILSON

LONDRES 26. — Los diarios de Estocolmo anuncian que la respuesta del Presidente Wilson a Alemania significa claramente que el Kaiser debe ser derrocado conjuntamente con Von Ludendorff y Von Hindenburg.

LA INUTILIZACION DE LAS BASES DE SUBMARINOS ALEMANES

PARIS, 26. — El corresponsal de la Agencia Havas en el frente británico ha telegrafiado:

"Los alemanes tenían en los últimos tiempos 50 submarinos anclados en Bruges y Zeebrugge. Estos dos puertos se comunicaban directamente por un largo canal de 8 a 10 metros de profundidad. Brugges era el puerto principal y Zeebrugge la cabeza del puente marítimo desde donde se lanzaban los submarinos a cumplir sus actos de piratería. Los alemanes tuvieron tiempo para desmontar algunos submarinos y llevarlos, pero la mayor parte se refugiaron en Amberes, de donde no pueden salir sin violar la neutralidad de Holanda. Es así como privados de Ostende, Brugges, Zeebrugges y Amberes, que eran sus bases marítimas, los alemanes declaran ahora libremente atenuar su guerra de piratas asesinos."

El Kaiser acepta el pedido

DE RETIRO DEL GENERAL LUDENDORFF

PARIS 26. — Por Amsterdam ha llegado la noticia de que el Kaiser aceptó el pedido de retiro hecho por el general Ludendorff y lo puso en disponibilidad.

Informaciones generales

SE POSTERGA LA INAUGURACION DEL MONUMENTO A WRIGHT

PARIS, 26. — Las ceremonias que iban a efectuarse para la inauguración del monumento que se ha erigido en el sitio en que Wilbur Wright efectuó su primer vuelo en Francia, han sido postergadas a causa de la grippe.

ESPANA

MADRID 26.— **Declaraciones de Cambó en la Cámara.**— En la última sesión de la Cámara de Diputados, el representante señor Cambó hizo algunas declaraciones. Aludiendo a la forma de gobierno, preconizó la democratización de la corona. Después se refirió a los asuntos de índole internacional y manifestó que comparte las opiniones expuestas por los señores Maura y Romanones. Rechazó los ataques que le hizo en una sesión anterior el diputado señor Alba, y afirmó que presentó su dimisión del Ministerio por que no tenía ambiente. Aludiendo a la ruptura de relaciones con Alemania dijo que España debe acercarse a los Estados Unidos.

El diputado don Indalicio Prieto dijo que se había violado el pacto de Cartagena. El señor Pedregal, aludiendo a la política seguida por Alemania con España, dijo que era inadmisible mantener buenas relaciones con dicho Imperio.

Reunión del Consejo de Ministros.— El Consejo de Ministros se reunirá hoy para estudiar la situación.

El Gabinete de Romanones.— En los círculos políticos se afirma que en la presente quincena se hará cargo del poder un gabinete que presidirá el conde de Romanones.

MADRID 26. — **Regreso del señor Dato.** — El Ministro de Relaciones, señor Dato, ha regresado a esta capital. El señor Dato ha sido muy felicitado por su restablecimiento.

Protesta de las Cámaras de Comercio. — Las Cámaras de Comercio de los elementos productores han recibido desfavorablemente los proyectos del Ministro señor González Besada. Dicen que la labor irreflexiva y sin unidad revela el choque de criterios en el Consejo, que se ha visto obligado a llegar a una transacción entre las diversas opiniones de los Ministros.

Los miembros de las Cámaras de Comercio preparan enérgicas

Gratificación
Se dará a la persona que devuelva un cajón con dos libros, que se perdió cerca de la Estación Alameda, de la carretela de
MORRISON y Cia.
Ahumada 65, 67 y 77.—
SANTIAGO
3853-28-j

CONTRIBUCION
del Alcantarillado de Santiago
Esta contribución debe pagarse por trimestres anticipados en la Dirección del Alcantarillado y Pavimentación de Santiago, Moneda N.o 830, de 10 a 11 1|2 y de 13 1|2 a 16 horas, durante los meses de Enero, Abril, Julio y Octubre.
Expirados estos meses, se cobrarán intereses penales y transcurrido el trimestre respectivo, se procede al cobro judicial.
En consecuencia, durante el presente mes de Octubre se pagará sin intereses la contribución correspondiente al 4.o trimestre del presente año.
Se advierte que no se admitirá el pago sin haber cancelado préviamente los recibos atrasados con sus correspondientes intereses y costas judiciales.
Santiago, Octubre de 1918.
EL DIRECTOR.
8454—27—j

Alimento Meyer
Lea usted lo que dice el distinguido Médico del Asilo de la Infancia y de la Protectora de la Infancia de Concepción:
Dr. R. CODDOU.—Médico del Asilo de la Infancia de Concepción.—Concepción, Setiembre 14 de 1916.—Certifico que, tanto en mi clientela privada como en el Asilo de la Infancia, establecimiento del cual soy médico, he recurrido con buen éxito al empleo del "ALIMENTO MEYER".
Cada vez que he creído necesaria su indicación, sus resultados favorables no se han dejado esperar.
8544-27-J
El mejor Alimento para Niños
mayores de tres meses

TURISMO
de
5 y 7 ASIENTOS
EXHIBICION
Huerfanos 944

SEIS CILINDROS
PAIGE
Importadores
Wessel Duval H.

BROOKLAND
convertible de
2 EN 4 ASIENTOS
GARAGE
Catedral 1229

30-j

CLAVOS CORTADOS DE FIERRO
Ofrecen YARCHO & Cia., Av. Brasil 389, Casilla 815
VALPARAISO 29j-8451

TEATRO ELECTRA
Hoy Matinée: PROTEA 3 y 4 y CACASENO en los Tongueros
Especial: y Noche WILLIAM RUSSELL en
EL DUEÑO DEL MAR

protestas en contra de dichos proyectos.

La epidemia de grippe. — Comunican de Valencia que la epidemia de grippe ha tomado proporciones alarmantes en los barrios marítimos. En algunas casas han fallecido todos los habitantes.

Todos los asilados en el Asilo de los pobres de Polasero, en Oviedo, se encuentran enfermos. Siete religiosas de este asilo fallecieron, otras están gravemente enfermas.

En Mataró hay 2,500 enfermos de grippe. Han ocurrido muchos fallecimientos.

Ha disminuído la epidemia en Almería. Han muerto de la grippe 20 personas. En Ciudad Real hay 2,200 casos y han fallecido seis personas.

URUGUAY

MONTEVIDEO, 26.— **La epidemia de grippe en Brasil.**— El doctor Ricaldoni que forma parte de la delegación médica que ffué al Congreso médico de Río Janeiro, ha enviado un telegrama desde dicha capital anunciando que la grippe ha atacado a los dos tercios de la población, y dice que se calcula en uno por ciento los casos fatales. Añade que los fallecimientos se deben en la mayoría de los casos a imprudencias de los enfermos, o a que éstos están afectados por otras enfermedades.

La epidemia de grippe.— Las autoridades uruguayas continúan preocupándose de la epidemia de grippe a fin de adoptar las medidas necesarias para combatirla.

El estado sanitario de esta capital es en general satisfactorio, y el público ha acudido pocas veces a las autoridades para pedir asistencia.

BRASIL

RIO DE JANEIRO, 26.— **La epidemia reinante.**— Han fallecido a consecuencia de la grippe el profesor de Odontología don Gustavo Pires, el comandante Guerrero, don Juan Kahl, el comendador Alejandro Wilson, el football Juan Cantuaria, el universitario Mario Silveira Martínez, el teniente 1.o de Ejército don Arturo Gusmao, la hija del general Abilio Noronha, señorita Concha, Noronha Ris, el secretario del Museo Nacional don Hugo Praga y el delegado policial don Waldemar Ferreira.

En la sesión de la Cámara, el diputado Celso Bayna presentó una moción para que se concediera al comercio una moratoria de 15 días debido a la excepcional situación creada por la epidemia.

Los diputados Arturo Gumares y Héctor Souza pronunciaron discursos necronógicos en memoria del colega Nelson Castro, y la Cámara levantó la sesión en señal de duelo.

La Asociación Gomercial pidió al Ministro del Interior que prolonguo los días de feriado hasta fines del mes, como se ha concedido en los Estados de Sao Pablo y Santos.

El Director del Instituto de Butantan, descubrió una vacuna contra la grippe.— (Agencia Americana).

PERU

LIMA 26.— **Clausura del período parlamentario.**— El Congreso ha clausurado el período de sesiones ordinarias. El Gobierno lo convocará a sesiones extraordinarías para el Sábado.

El Senado aprobó el aumento de la dieta de los congresales en cincuenta libras.

ARGENTINA

BUENOS AIRES 26.— **La epidemia de grippe.**— Los diarios comentan el aspecto que presentaba anoche la ciudad debido al cierre de las salas de espectáculos. Se notó escasísima circulación del público en las calles céntricas, los cafés estaban desiertos, lo que hacia contraste con su aspecto de animación habitual.

Los empresarios de teatros y de cinomátografos se proponen gestionar la derogación del decreto del cierre de las salas de espectáculos, porque consideran que no hay motivos para la adopción de medidas tan radicales.

Por otra parte, la fantasía del público hace circular la especie de que existen el tifus, el cólera, la peste y otras epidemias, sin que por el momento existan motivos para tan excesivas alarmas.

Hoy en la mañana se procedió a la total desinfección de los sótanos y dependencias de la Casa de Gobierno. Ha causado extrañeza que esta medida no se haya adoptado primeramente en los edificios de Correos, donde se considera que se reveló por primera vez la epidemia.

Según informes oficiales, la epidemia declina.

Vacuna preventiva contra la grippe.— El Director del Instituto Bacteriológico doctor Krauss, ha elevado un informe al Departamento de Higiene, en el que aconseja la vacunación preventiva contra la grippe, que ha sido recientemente descubierta.

La vacuna consiste en una preparación de un centígramo cúbico de bacilos "Pfeiffer", neumococos y estreptococos. El doctor Krauss pide que se ensaye la vacuna, y asegura su éxito. Informa que él y sus ayudantes se han inyectado ya el suero.

BUENOS AIRES 26. — **La epidemia de grippe.** — El Ministerio del Interior ha dirigido una circular a los gobernadores de las provincias y territorios nacionales recomendándoles las medidas sanitarias adoptadas por el Gobierno para salvaguardar la salud pública en vista del desarrollo de la epidemia de grippe. Se les pide que secunden la campaña emprendida contra la epidemia, que, si bien se presenta con caracteres benignos, no deja de inspirar serias preocupaciones, debiéndose atajarla a tiempo.

El Departamento de Higiene ha continuado hoy la revisión y desinfección de las embarcaciones surtas en el puerto. La Asistencia Pública ordenará la desinfección de toda clase de vehículos.

Se ha normalizado la situación en el Colegio Militar. Quedan alrededor de diez cadetes convalescientes.

Además de los empleados que han faltado en los días anteriores en las oficinas de Telégrafos, hoy no asistieron 30 empleados de la sección transmisión.

La Asistencia Pública informa que el estado sanitario de la capital no ha sido nunca tan excelente como en el momento actual. El director de dicho servicio asegura que pocas veces ha existido un número tan reducido de enfermos contagiosos como en la época actual.

Los servicios de la Asistencia Pública atendieron ayer 229 llamados de auxilio hasta las seis de la tarde; hoy los llamados no han alcanzado a ciento.

La Sección de Desinfección de la Asistencia Pública consume diariamente 220 metros cúbicos de formol y 1,580 de bicloruro en las desinfecciónes de casas, de enfermos, ropas, etc.

Comunican de Mendoza que llegan alarmantes noticias de Chile sobre la gravedad e incremento de la epidemia en ese país. El Consejo de Higiene espera instrucciones del Gobierno Nacional para adoptar medidas sanitarias. De acuerdo con la Empresa del Ferrocarril del Pacífico, se ha establecido un servicio de médicos en los trenes de Chile.

DE NORTE AMERICA

(De nuestro corresponsal, por cable)

Fijación del precio del estaño

NUEVA YORK, 25. — Ayer corrió en la Bolsa el rumor de que el gobierno había decidido fijar el precio del estaño.

Los detalles del modo cómo se controlará la distribución del estaño, en virtud del acuerdo celebrado con los aliados, no son aún conocidos por el público.

El servicio marítimo del Pacífico

Se ha informado de que la casa Grace fletará tres vapores de la "Pacific American Fisheries Co." para hacer el servicio de la costa del Pacífico. Estos buques llevarán a Chile maderas y otros productos y traerán salitre.

El precio del cobre

Según parece, el actual precio del cobre, cuya vigencia debía terminar el 1.o de Noviembre, seguirá rigiendo hasta fines del presente año, debido a que se ha suspendido la reunión que el "War Industries Board" debía celebrar en Washington y en la cual, entre otras cosas, debía decidirse esta cuestión.

Disolución de la "American Metal Company"

Se ha llamado a junta general a los accionistas de la "American Metal Company", que tiene grandes intereses en Coquimbo, a fin de tratar de la disolución de la Compañía, de la cual el gobierno tomó a principios de este año el 49 por ciento de las acciones.

BOTICA
DE
TURNO

Desde el 27 hasta
el 3 de Noviembre

La Santo Domingo
21 de Mayo esq. Sto. Domingo
frente al templo

Anuncian de Santa Rosa, en la Pampa Central, que la población está alarmadísima porque se han declarado numerosos casos de grippe. Solamente en la cárcel local se han presentado más de 300 casos.

El cólera en el Báltico. — La Cancillería ha recibido una noticia desde Dinamarca, que anuncia que las autoridades de ese reino han declarado infestados, por haberse declarado la epidemia del cólera, los puertos rusos y finlandeses del Báltico.

Intento de suicidio de una artista. — Anuncian de Córdoba que la conocida tiple Amparo Garrido, que forma parte de la compañía Podestá, ingirió una poción venenosa. El estado de la artista es desesperante. Se atribuye esta resolución al pesar que le causó el reciente fallecimiento de su madre.

VALPARAISO

La Fiesta de la Primavera.—Con mucho entusiasmo, como no se había visto desde hace mucho tiempo en Valparaíso, se está celebrando la Fiesta de la Primavera: jamás fiesta alguna había encontrado más franca aceptación en todo el público y puede decirse que todos los elementos sociales han entrado a participar a la fiesta de los estudiantes, que han comunicado su alegría a niños y ancianos, a pobres y ricos.

Desde las primeras horas de la mañana de ayer grupos y comparsas de estudiantes disfrazados, recorrieron las calles más centrales de la ciudad.

Como no se había recibido la contestación del Ministerio respecto del asueto escolar que los estudiantes habían solicitado para la mañana de ayer, grupos de estudiantes se situaron en las puertas de diversos colegios a pedir a sus compañeros que no asistieran a clases, a lo que éstos accedían gustosos.

Más o menos a las nueve de la mañana se recibió la contestación favorable del Ministerio e inmediatamente se suspendieron las clases en todos los colegios de Valparaíso.

Como se comprendreá el asueto hizo cobrar mayor animación a la fiesta, pues todos los estudiantes concurrieron inmediatamente a disfrazarse: a las once de la mañana las calles Esmeralda, Condell, Prat, Plaza de la Victoria y Avenida Montt, en su parte central, presentaba el aspecto de un verdadero carnaval.

De todas partes salían voces de alegría, chistes oportunos, frases picarescas, cantos, risa, un bullicio ensordecedor y una alegría loca, desenfrenada, como jamás la habíamos presenciado en nuestra ciudad.

Es la primera vez que Valparaíso se ha mostrado alegre.

Pero el punto más concurrido fué la Plaza de la Victoria: numerosas murgas alternaban sus tocatas y cantos y recorrían el paseo en todas direcciones.

Y con verdadero agrado debemos dejar constancia que todos los que han participado en estas fiestas de la mañana dieron prueba de refinada cultura: no se ha producido ningún incidente desagradable, y todos han reído de buena gana, ante las oportunas ocurrencias de las máscaras.

A las 17 horas se dió comienzo al concurso de disfraces en el Parque del Litre. La asistencia a este número del programa de fiestas ha superado a todas las expectativas y el recinto del jardín se hizo estrecho para contener a toda esa gran cantidad de disfrazados. Sin pecar de exagerados al concurso se han presentado más o menos mil personas disfrazadas.

Las fiestas continuaron por la noche con igual entusiasmo.

GRAN
REALIZACION DE RETAZOS

Mañana Lunes
GATH & CHAVES Liquida Retazos
a precios excepcionales

HAY:

Velos de hilo de fantasía, Lanas color para trajes de Señora, Brínes de hilo para trajes, Crepés de algodón, lisos y de fantasía, Linones y Organdís, Muselinas de lana fantasía, Sedalinas de algodón, fantasía, Crespones de algodón negro, Viyellas de lana, Escocés de lana, Céfiros rayados, a cuadros y de fantasía, Sargas de lana, negra y blanca, Brines rayados para trajes de Señora, Percalas fantasía, Brines rayados para trajes de niño, Brillantina y Piqué algodón blanco.

GATH & CHAVES Ltd.

ALHAMBRA = HOY

MATINEE, a las 15. — Continuación de la sensacional película

Fuerza y Nobleza

HOY - 3er. EPISODIO - HOY

El Film Revelador

Gran match de box por JACK JOHNSON y presentación de la bella LUCILLE JOHNSON.

SELECTA, a las 16.30:

PATHE

presentará a GERMAINE DE FRANCE en la emocionante obra de Roswy:

ORO QUE MATA

Hondo romance de un amor fatal.

Visión de París: la Opera, las Tullerías, el puente de Alejandro, el Sena, Notre Dame, Versalles.

El público nos ha obligado a repetir mañana MISS INOCENCIA, por June Caprice.

ESPECIAL - SEGUNDO ESTRENO - NOCHE

TRIUMPH

Los Segadores de la Vida

De la tesis de esta epopeya surge un poema de renovación, una eterna primavera de ensueño y de amor. LOS SEGADORES DE LA VIDA es un drama de índole sociológica, interpretado maravillosamente por el selecto conjunto que actuó en "El Libertino", tres grandes artistas:

Clara Whipler, Marion Dentler y John Masson

Tres intérpretes del dolor humano

Obra recomendada unánimemente por la prensa de los Estados Unidos.

Los que pretendían competir ahora afirman que las mejores películas son las de la **"Empresa de Teatros y Cinemas Ltda."** Lo que es la mejor prueba de que somos los primeros en Chile, la presente semana estrena en su cine **Alhambra** las siguientes obras:

FOX

Impulso primitivo

¿Quién podrá jamás conocer los impulsos secretos de una alma femenina?

COSMOFOTO

Los Modernos Hipócritas

Obra recomendada por la Empresa.

ROYAL

Jack Johnson Justiciero

Episodio final de FUERZA Y NOBLEZA

FOX

Maledicencia

Vista de alta novedad.

El Juramento de un Héroe

SUPER FOX: WILLIAM FARNUM:

La obra definitiva del cinematógrafo

SANTIAGO ENTERO

aguarda con delirante impaciencia conocer lo que no es una película sino un grandioso monumento artístico

El Conde de Montecristo

El CONDE DE MONTECRISTO, al evocar la tempestuosa época del primer Imperio francés, pletórica en cambios políticos y sociales, en conmociones sangrientas, en triunfos y caídas, en gloria y en inmortalidad, vuelca un ánfora de regia y maravillosa magnificencia y exalta los más bellos pensamientos con un caudal enorme de infinitas emociones.

8538-27-j

PARAMOUNT ESTRENA EN LA SEMANA:

BODA TRAGICA

La Favorita del Regimiento

Las Bodas de Catalina

FANNIE WARD, la creadora de "Marca de Fuego", encuentra en este drama intenso ancho campo en donde lucir sus admirables dotes de trágica al vivir el dolor de una desposada infeliz.

Comedia histórica en que la PARAMOUNT despliega una vez más la riqueza estupenda de sus utilerías. MAE MURRAY, la más encantadoramente ingenua de las artistas norteamericanas, escribe con esta obra una página brillante en su carrera triunfal.

Página psicológica sobre el problema matrimonial y las tristes consecuencias de los casamientos forzados.

EN BREVE:

DERECHOS DE MADRE

El alegato más formidable escrito a raíz de una tragedia social que tuvo honda repercución en Chile, en favor de los sagrados derechos de la madre para cuidar y educar sus hijos.

Los siguientes teatros exhiben hoy Películas Paramount:

COMEDIA: LAS BODAS DE CATALINA, JUSTICIA Y HONRA, LA HUERFANITA.
U. CENTRAL: EL TRIUNFO DE UN ALMA BUENA.
SETIEMBRE: MARCA DE FUEGO.
BRASIL: TENTACION.
DIECIOCHO: JUSTICIA Y HONRA.
CINE PARAMOUNT: TENTACION.
PEDRO DE VALDIVIA: DOMADORA DE CORAZONES, POBRE PEPPINA.
MIRAFLORES: MARCA DE FUEGO.
IRIS: TENTACION, ESCUELA DE MARIDOS.
DELICIAS: ESCUELA DE MARIDOS.
COLISEO NACIONAL: LA REYNA DESTRONADA.
ATENAS: EL BESO, EL MODELO DE CERA.
EDISON: LA PRINCESA ALICIA.

THE SOUTH PACIFIC PARAMOUNT COMPANY -:- Estado 250

SETIEMBRE

MATINEE. — NIÑOS $ 0.30

Regalo de 1,000 cuentos de La Cenicienta.

Blanco Trágico

segunda función, con sensacionales combates entre Eddie Polo y sus audaces cow-boys, con los bandoleros.

TARDE: PLATEA 1.50. — Ultima vez:

Marca de Fuego

por la gran artista Fanny Ward y el célebre actor japonés Hayakawa. Tema: El lujo es para la mujer la serpiente tentadora.

NOCHE. — Vista extraordinaria FOX

"Cada mujer sólo debe entregar su amor al hombre que haya probado merecerlo", es el bello tema de

Romnce Imperial

MAÑANA
Tarde y Noche
Platea 4.00. — Balcón 2.40
(Noche: entradas numeradas)

CHRISTUS

ORQUESTA DE 22 PROFESORES dirigida por el maestro Aracena.

En el aviso de mañana saldrán nuevos datos.

Teatros

TEATRO MUNICIPAL. — "La segunda Dama Duende".— Ayer tarde, en función vespertina especial, estrenó la compañía María Guerrero-Fernando Díaz de Mendoza, la comedia en tres actos arreglada de la escena española por don Ventura de la Vega, "La Segunda Dama Duende".

Se trata de una simpática obra, de corte antiguo, aunque el autor no lo sea tanto, con aquel dejo ingenuo, amablemente ingenuo, de la generalidad de las piezas dramáticas de la escuela clásica. Una trama sencilla, diálogos finos, bien construídos, y en todo momento una gran honradez de recursos que hoy es dificilísimo encontrar, he aquí las caracteríctics de "La Segunda Dama Duende".

Si bien es cierto que el teatro de hoy, con sus complegidades, sus convencionalismos, sus recursos fuertemente emotivos, llega más a nuestros espíritus forjados en el ambiente de los años que corren, no es menos cierto que hay una dulce satisfacción en escuchar estas obras que nos traen sabores de otras épocas y que nos recuerdan la manera simpática en que se representaba la vida en las tablas.

Para afirmarnos en esta impresión que recibimos con "La Segunda Dama Duende", no tendríamos sino que referirnos a las escenas en el convento y algunas otras, que "hechas a la manera de hoy", habrían resultado irreverentes para muchos, y que mientras tanto en esta comedia son de una exquisita amabilidad.

El asunto rueda al rededor de las muchas impresiones que tiene que soportar un galán hasta dar con la verdadera entidad de la dama que ha prendado su corazón. Esta dama, doña Leonor, concluye por ser descubierta momentos antes de profesar y cuando ya tenía en sus manos el nombramiento de Madre Abadesa concedido por la Reina. Los hábitos concluyen por ser abandonados y la esclavitud del claustro es trocada por la esclavitud del corazón.

La Compañía Guerrero-Díaz de Mendoza hace una primorosa interpretación de "La Segunda dama duende", interpretación que unida a las bellezas de la comedia de don Ventura de la Vega, hacen de esta obra una de las que más ha agradado al público del Municipal.

María Guerrero hace un trabajo digno de los más entusiastas aplausos, al caracterizar a la traviesa doña Leonor, que por poco ahoga sus sentimientos ante las gradas del altar. El público la aplaudió especialmente en las escenas en que debe pasar por una gallega de las finas, demostrado ésto por la canción típica que debe cantar. María Guerrero supo darle mucha vida y gran expresión de realidad a esos momentos.

Fernando Díaz de Mendoza, el actor distinguido e impecable de siempre.

El trabajo de interpretación fué completado brillantemente por la señora Torres, la señorita Intillini, y los señores Carsi, Guerrero y Capilla.

—En la función nocturna se hizo un nuevo estreno para Santiago, la comedia de don Pedro Muñoz Seca, "La verdad de la mentira", sobre la cual escribiremos en próxima oportunidad.

Diremos, sí, que al público agradó francamente la pieza del fecundo autor, y que rió de buenas ganas con las chistosas escenas de la obra.

María Guerrero y Fernando Díaz de Mendoza fueron muy aplaudidos y compartieron estos aplausos la señorita Ladrón de Guevara, los señores Valenti, Díaz de Mendoza y Guerrero Carlos, etc.

—Para hoy se anuncian dos buenas funciones: en el día la hermosísima comedia del ilustre don Jacinto Benavente, "Campos de Armiño", y por la noche el estreno en la temporada de "La Leona de Castilla", drama en verso de Francisco Villaespesa, una de las obras que más éxito ha dado a la compañía.

TEATRO SANTIAGO.— En la función en honor y beneficio de Llorca se estrenó anoche la revista cómico-lírica bailable, de costumbres nacionales, original de Rogel Retes, "De Iquique a Santiago".

Sin tiempo para referirnos con detenimiento sobre esta revista, nos limitaremos por hoy a dejar constancia del éxito muy merecido que anoche obtuvieron el autor y la compañía.

La obrita es liviana, tiene escenas graciosas, y en general, todo su desarrollo transcurre en forma muy agradable.

Gustaron los números del turco, del teatro chileno, del cantor americano (obligado al bis) la parodia de la Vila (también bisada) las escenas frente al Santiago y las que siguen en el interior del Teatro.

Retes fué muy aplaudido y obligado a presentarse al palco escénico hasta por tres veces consecutivas.

Merecen una mención especial las hermosas decoraciones de la revista.

—Para hoy se anuncia en matinee la zarzuela de gran aparato "Los sobrinos del Capitán Grant".

—En vermouth "Los bohemios" y Luisa Vila.

—Por la noche, en primera, "Gigantes y Cabezudos"; en segunda, "De Iquique a Santiago" y en tercera Luisa Vila y "El Barbero de Sevilla".

Nos permitirá la empresa que observemos la hora en que terminan los espectáculos. Anoche la tercera tanda, anunciada para las 23.15, empezó a las 24.20 (con más de una hora de atraso) para terminar después de la una.

Conciertos

AUDICION HAVLICEK. — Ayer en la tarde, a las 18 horas (6 P. M.), asistimos, en el Unión Central, a la presentación y primer concierto del violinista señor Karel Havlicek.

Se inició la audición con la sonata en la mayor de Handel, pasándose después al dificilísimo concierto en re de Paganini. En la segunda parte del programa fueron cuatro autores diversos los que se habían incluído, esto es, Kreisler, Schubert, Cartier y Fabiano.

El Ave María de Schubert (arreglo de Wilhelmy) y las variaciones del Moisés, de Paganini, formaron la tercera y última parte.

En la ejecución de estos diversos trozos el señor Havlicek nos dejó traslucir, claramente y ante todo, una riqueza de sonidos considerable y bien poco común; un bagaje técnico sólo comparable al de contadísimos y bien estimables ejecutantes y una comprensión clara e inteligente del arte de la interpretación. En trozos como la Danza Brillante, de Fabiano, el señor Havlicek logró entusiasmarnos, sin lugar a dudas, del mismo modo que en la Canción Popular de Kreisler.

Después de expresar lo dicho, fácilmente podrá comprenderse que estimamos al señor Havlicek, como entre los mejores violinistas que nos han visitado.

Sus defectos, que justo es reconocerlo, que en él, como en todos o casi todos los artistas, no siempre se encuentran ausentes, no alcanzan, sin embargo, a ser tan notables que merezcan mensión especial.

Ayer el público que se dió

TEATRO

Alameda

—HOY—

3 FUNCIONES

TARDE y NOCHE: Estreno FOX IDEAL - COMEDIA

Miss IMOCENCIA

por la encantadora JUNE CAPRICE.

Empápese en buen humor, contágiese con la alegre locura de la linda actriz y se le morirán las penas como al sortilegio de una varita mágica.

MAÑANA: TARDE y NOCHE:
Tercera función de

El Blanco Trágico

—POR—
EDDIE POLO

A LAS 15. COLOSAL MATINEE:
4.a, 5.a y 6.a series de

El Blanco Trágico

por EDDIE POLO,
2.a FUNCION de

Fuerza y Nobleza

POR JACK JOHNSON

GARDEN

Matinée, a las 15.20. (Niños 0.60)

Entre Fieras

Segunda función de

Fuerza y Nobleza

En la que el negro Johnson sostiene formidables luchas con leones y tigres.

ESPECIAL Y NOCHE

Soberbio estreno FOX:

Regeneración

Sublime poema de amor, interpretado por la hermosa estrella

ANNA NILSON

atrevidísima actriz que sacrifica su bella juventud por redimir un hermoso y valiente rey de la miseria.

En REGENERACION se asiste a la desesperación horrible que provoca la inminencia del naufragio de un barco tripulado por 2,000 pasajeros, envuelto por las llamas; la angustia indescriptible de estas dos mil almas que ven venir a la muerte, la ansiedad de un instante supremo, casi imposible de llevar a la escena muda, el horror, la asfixia y la lucha mortal por asirse a la vida, han sido sorprendidos por FOX con todo el efectismo trágico del momento sensacional, en la catástrofe marítima de esta colosal vista.

MAÑANA LUNES

Estreno en Chile! La última creación pasional de la hermosa y célebre actriz polaca

Olga Petrova

Titulado:

Exijencias Sociales

Tema: El matrimonio convencional.

T. Brasil == HOY

MATINEE: Niños 0.60

Chaplin Pololea

2.a función de
EL BLANCO TRAGICO
por Eddie Polo.

TARDE: a las 18.30:
Sección de moda: Estreno

JUVENTUD, DIVINO TESORO

Vista realmente espléndida.
(Se repite mañana noche)

NOCHE: a las 21.15

TENTACION

por la gran actriz
GERALDINA FARRAR
Estreno Paramount extra.
(Se repite mañana tarde)

8543-27-J

OLYMPIA

HUERFANOS, 1043 al 45 :: Teléfono Inglés Núm. 5096

El establecimiento predilecto de la sociedad.
El Salón más elegante y confortable de la Capital.

TODOS LOS DIAS
De 15.30 a 17.30: FIVE O'CLOCK TEA.
De 17.30 a 19.30: BIOGRAFO CONCERT.

HOY:

A las 17.30. — Gran Matinée infantil con vistas escogidas para niños, a quienes se les obsequiará bombones y chocolates.

A las 19.30. — Estreno del grandioso drama social titulado:

«El Precio de la Malicia»

Durante los entreactos la orquesta Rossetti ejecutará escogidos trozos musicales.

Este establecimiento permanece abierto hasta después de la salida de todos los teatros.

COMEDIA

Matinée, a las 15: 4.a y última función de
La Banda de los Ratones Grises

Tanda Selecta, a las 16½:
LA HUERFANITA
Sentimental e intenso drama PARAMOUNT, creación de la hermosa y genial actriz MARGUERITTE CLARK.

PALCOS, $ 5 - PLATEA, $ 1 - NIÑOS, $ 0.60 - GALERIA, $ 0.30

Especial a las 18.15. — El último éxito PARAMOUNT:
Justicia y Honra
Hermosa película de transcendental tema, creación del famoso actor WALLACE REID.

Noche, a las 21.20: Estreno PARAMOUNT:
Las Bodas de Catalina
Fina y lujosa comedia interpretada por la incomparable FANNIE WARD.

PALCOS, $ 10 - PLATEA, $ 2 - BALCON, $ 1.50 - GALERIA, $ 0.50

Mañana, en Especial y Noche: El más grande suceso del año:

LA CAIDA DE LOS ROMANOFF

8536-21-j

ta en el Unión Central para escuchar a este artista distinguido, lo aplaudió con entusiasmo y sin reservas, demostrando así su entera satisfacción y también su especial agrado. A causa de la insistencia de los aplausos, vióse obligado a ejecutar algunos números fuera de programa.

Noticias cinematográficas

LA EXHIBICION PRIVADA DE "CHRISTUS".— Ante una concurrencia como nunca había tenido película alguna, se pasó privadamente el Viernes en el Teatro Septiembre esta extraordinaria vista. Estaban representados no solamente los altos dignatarios eclesiásticos, sino también personalidades eminentes del mundo de las letras y del arte.

El éxito del film se manifestó desde los primeros actos. Nutridos aplausos saludaban el fin de cada cuadro o los bellísimos cuadros que abundan en la película.

"Christus" es el drama de la redención humana, concebido por un poeta ilustre y realizado por eminencias del arte y de la ciencia. Es una visión que hace bien al espíritu, que lo hace comprender sin esfuerzo y elocuentemente la belleza de la doctrina del amor, del perdón, de la humanidad y del sacrificio.

Aún cuando la música no fué ejecutada a gran orquesta como lo será el día del estreno, se puede apreciar la belleza y la inspiración de la partitura especialmente escrita para la película por el maestro Giocondo Fino.

"Christus" es sin duda el acontecimiento magno de la cinematografía, tanto por su inspiración como por su realización.

Su estreno se efectuará mañana en las funciones de tarde y noche en el Teatro Septiembre. Una orquesta de 22 profesores acompañará la proyección.

"LOS SEGADORES DE LA VIDA".—Tal es el título de la segunda producción de la manufactura americana Triuph Film, la casa editora de "El libertino".

Su argumento al igual que el de "El libertino", presenta un intenso drama de la vida real de enorme fuerza educacional. El más importante periódico de los Estados Unidos, "The New York Herald", y "The National Board of Censore", recomiendan unánimemente esta obra a todos los públicos del mundo como la más sana, moral y educadora que se haya editado.

En las funciones especial y nocturna del teatro Garden, será estrenada.

OLGA PETROVA.— En las funciones de mañana del teatro Garden, reaparecerá la actriz polaca Olga Petrova, en su última creación, el drama pasional "Exigencias sociales", cuyo tema es "el matrimonio convencional". En esta obra luce la Petrova 23 toilettes de lujo.

MAX LINDER Y EL DIVORCIO.—En la semana que se inicia se estrenará en el Royal Theatre, esta última creación del artista latino que reune en sí sola toda la gracia de que el simpático Max ha hecho gala en sus anteriores creaciones.

Esta película es la penúltima de las que filmó en los Estados Unidos durante la licencia de que hizo uso y que aprovechó para firmar un contrato por más de 500,000 dólares con la casa Essanay.

"LA CAIDA DE LOS ROMANOFFS".—Hay marcado interés por conocer esta producción que viene precedida de gran réclame y que según crónicas es una de las más importantes y acabadas películas que se han editado últimamente.

El propio monje Iliodor, ex-secretario de Rasputín, interpreta personalmente su propio personaje, lo que da un carácter de absoluta veracidad, pues Iliodor exigió que hasta los menores detalles de su interesante diario fueran tomados en cuenta en esta página vivida de la tragedia que ha conmovido al mundo entero.

Esta cinta se estrena mañana en especial y noche en el Teatro Comedia.

"MALEDICENCIA". — Es esta una alta comedia, interpretada por Virginia Pearson, la protagonista de "Un romance imperial".

"Maledicencia" es la cinta más curiosa que hay; pues reune todos los géneros admirablemente armonizados.

Así al lado de una escena de miedo, surge una de dolor o de risa. La emoción del público se templa con tales sensaciones llegando a ser dominado por la obra.

"EL JURAMENTO DE UN HEROE".— Como lo hemos anunciado se trata de un argumento de palpitante actualidad, basado en la guerra europea.

¡Acontecimientos Literarios!

PUBLICACION DE LA CASA EDITORIAL "MINERVA"

La sensacional novela **"Bajo el Compás"**. El mayor éxito de librería alcanzado hasta la fecha en producción nacional: en 8 días se han vendido más de 2,000 ejemplares. **Precio: $ 4.50.**

"El Cansancio de Claudio de Alas", libro póstumo, con prólogo de Juan José de Soiza Reilly. **Precio: $ 4.00.**

De provincia, agregando para el franqueo, pídase a

M. GUZMAN MATURANA

Santiago.—Casilla 1419

8546-29-j

LLEGARON:

Paletóes de Jersey
Boas y Capas
Blusas y Vestidos
Jersey de Seda
Jersey de Hilo
Jersey de Lana
Pañuelos de Punto
Velos bordados hilo

Consulten Precios:

La Villa de Madrid

64 - Ahumada - 64

ATENCION

INFLUENZA ESPAÑOLA

(GRIPPE)

Recién hemos recibido un surtido especial de **PULVERIZADORES** para la desinfección de casas particulares, cuarteles, colegios, conventillos y pesebreras.

Además, contamos con un surtido completo de repuestos para id.

RAAB, BELLET y Cía. Santiago, Estado 235

Obras recién publicadas

POR LA CASA EDITORIAL

"MINERVA"

"Literatura Chilena", por Samuel Lillo, texto para 6.o año de Humanidades	$ 3.50
"La Estrella de Sevilla", de Lope de Vega	1.00
"El mejor Alcalde el Rey", de Lope de Vega	1.00
"Los Romances basados en La Araucana", por José Toribio Medina	2.00
"La reforma ortográfica", por Miguel Luis Amunátegui Reyes	2.00
"Domingo de Ramos", sainete de Cariola y Frontaura	2.00
"La Señorita Risa", comedia de R. Hurtado Borne	2.00
"Mal Hombre", drama de R. Hurtado Borne	2.00
"El Huracán", comedia de Nathanael Yáñez Silva	2.00
"Irredentos", drama, de A. Acevedo Hernández	2.00
"Higiene de la piel", del Dr. Bodin	3.50
"Laudatorias Heroicas", poesías de A. Bórquez Solar	3.50
"Las mejores poesías", de Víctor Domingo Silva	5.00
"Senderos", poesías de A. Méndez Bravo	3.00
"Inquietud", de Benjamín Oviedo Martínez	2.00

Pedidos de provincias, agregando para el franqueo, háganse a

Manuel Guzman Maturana

SANTIAGO, CASILLA 1419

8545-28-J

Entran en juego pasiones malsanas; la avaricia, la intriga, el robo y la usurpación, sólo la fuerza enorme y gran voluntad de Pedro, (Farnum) el soldado de Francia, le hacen triunfar, y recobrados sus derechos ser feliz.

La acción es culminante y varía en todas sus escenas. William Farnum es su protagonista.

Programas de hoy

TEATRO COMEDIA.— Huérfanos esquina Morandé.— Programas Fraver y Paramount.—En la matinée a las 15 horas se exhibe la cuarta y última función de "Los ratones grises", el interesante argumento interpretado por Emilio Chione.

En la tanda selecta a las 16.30 se anuncia "La huerfanita", sentimental película, creación de la hermosa actriz Margueritte Clark.

En la especial a las 18.15 horas Paramount presenta su último triunfo "Justicia y honra", película de argumento de alta transcendencia social, creación del varonil actor americano Wallace Reid.

Es esta una cinta que puede considerarse, tanto por su argumento como por su presentación, un modelo en su género.

En la noche a las 21.20 horas se estrena "Las bodas de Catalina", fina comedia Paramount interpretada por la actriz Fannie Ward, la protagonista de "La marca de Fuego".

ROYAL THEATRE.— Huérfanos entre Ahumada y Bandera. — Programa Max Glücksmann. — Probablemente hoy se da fin a las demostraciones efectuadas en esta sala, con la colocación de la máquina proyectora simple modelo 1918. Su proyección es de una fijeza y claridad admirable, habiendo sido adoptada ya en casi todos los cines americanos.

Hoy en la matinée se proyectarán graciosas cintas de Chaplin y Caseno, que harán las delicias del público infantil.

En la especial se estrenará la cinta Pathé Nueva York, "El triunfo de Inocencia", comedia americana interpretada principalmente por Antonio Moreno y Helene Chadwick, y que desarrolla una trama novelesca y admirablemente preparada.

En la nocturna se reprisarán "Los hombres del Desierto", cinta que fué de agrado unánime ayer tarde en su estreno.

CINE ALHAMBRA.— San Antonio esquina Monjitas.— Programa Cinema Ltda. — En la matinée estrenará el tercer episodio de "Fuerza y nobleza" "El film revelador", en la que se presenta la actriz Lucille Johnson. En la selecta Pathé presentará a Germaine de France en el drama "El oro que mata", que es un hondo romance de amor. En especial y noche Triumph presentará su segunda obra "Los Segadores de la vida", drama de índole sociológica, interpretada por el selecto conjunto que actuó en "El libertino", Clar Whipler, Marion Dentler y John Masson.

TEATRO SEPTIEMBRE.— Delicias esquina Lira.—Programas: Italo-Chilena, Paramount y Cinema Ltda.— Matinée, vistas únicas, regalo de 1,000 cuentos "La Cenicienta" y segunda función de "Blanco trágico", con sensacionales combates entre Eddie Polo y sus cow-boys con los bandoleros.

Tarde, por última vez, "Marca de fuego", el emocionante drama pasional por la gran artista Fanny Ward.

Noche, "Romance imperial", vista extraordinaria de la casa Fox y cuyo bello tema es: las jóvenes deben entregar su amor al hombre que haya probado merecerlo.

TEATRO BRASIL.— Plaza Brasil.— Programas Glückmann y Paramount. — En la matinée de hoy se pasará, además de la segunda función de la novela de aventuras por Eddie Polo, intitulada "El blanco trágico", y la comedia "Chaplin pololea".

"Juventud, divino tesoro", es la película escogida para la tanda vespertina. Esta vista está inspirada en los más bellos ideales de amor, de filantropía y de caridad.

En nocturna se estrena "Tentación", vista de la marca Paramount, interpretada por Geraldine Farrar, la célebre y bella intérprete de la doncella de Orleans".

GARDEN THEATRE.— Delicias frente Dieciocho.—Programa Cinema Ltda.— Matinée a las 15.15 (3.15 P. M.) en la que será estrenada la segunda jornada de "Fuerza y nobleza", titulada "Entre fieras' y en la que el negro Johnson sostiene impresionantes luchas. Además será exhibido el drama de aventuras titulado "Al fin de la jornada".

En las funciones especial y nocturna será estrenado el romance de amor editado por la casa Fox, titulado "Regeneración".

Desempeñan los roles de protagonistas la atrevida actriz americana Anna Nilson y el varonil actor Rockliffe Fellowes.

TEATRO NOVEDADES. — Catedral esquina Sotomayor.— Programas Italo y Chilena y Cinema Ltda. —Matinée: 1.o "Entre fierras", segunda función de la vista "Fuerza y nobleza" por Jack Johnson; y episodios 4, 5 y 6 de la vista "El blanco trágico", por el popular atleta Eddie Polo.

Especial y noche, gran estreno Fox el drama pasional de palpitante actualidad, titulado "Amor y odio", creación de Berta Kalich, protagonista de "Calumnia" y las niñitas Catalina y Juanita Lee.

TEATRO IRIS.— Castro 130. — Programas Italo-Chilena y Paramount.—En matinée estreno de las series 1.a, 2.a y 3.a de "El blanco trágico", por el atleta Eddie Polo. Además se pasará el drama titulado "Pequeñas hermanitas" y cómica final.

En vermouth, la película "Tentación", interpretada por Geraldine Farrar.

En nocturna, la comedia dramática "Escuela de maridos", interpretada por la bella Fanny Ward.

CINE CONFITERIA OLIMPIA.— Huérfanos entre Ahumada y Bandera.—Hoy matinée con vistas cómicas apropiadas para niños ; se repartirán chocolates y bombones.

Especial, estreno Metro Film: "El precio de la malicia", interpretada por aplaudidos artistas norteamericanos.

TEATRO DIECIOCHO.— Dieciocho, primera cuadra. — Programas Italo-Chilena y Paramount.—En la matinée se estrenan las series 14, 15 y 16 de la vista en series "El buque fantasma", siendo ésta la penúltima función.

En la sección de la Selecta se estrena "La huerfanita", interpretada por Mary Pickford.

Vermouth, se estrena una nueva vista Paramount, interpretada por Wallace Reid, en su última creación "Justicia y honra".

"Justicia y honra es una obra de arte que presenta la casa Paramount. Esta misma cinta será estrenada en la sección nocturna.

TEATRO MIRAFLORES.— Miraflores entre Merced y Huérfanos.— Programas Glückmann y Paramount. En matinée infantil, en la tanda de las 14 1|2 (21|2 P. M.) se pasará la graciosa película titulada "Chaplin ladrón" y en la de las 16 h. (4 P. M., "Tripitas de mozo", "Chaplin perfecta dama" y "Bala de cañón".

En tarde y noche se pasará "La marca de fuego" película Paramount, de éxito, interpretada por Fannie Ward.

CINE PARAMOUNT.— Av. Portales esq. Esperanza.—Programa Paramount.— Ofrece hoy su segunda matinée monstruo. Se proyectarán en ella el drama: "El hijo adoptivo" y "Chaplin a la una de la mañana".

En la tarde va el drama Paramount "Cada perla una lágrima"; y en la noche "Tentación", por Geraldine Farrar.

TEATRO ALAMEDA.— Delicias frente Avenida España.—Programas Italo-Chilena y Cinema Ltda.— En matinée estrena los interesantes episodios 4, 5 y 6 de la película en series "El blanco trágico", interpretada por el aplaudido atleta Eddie Polo. Para la especial y nocturna anuncia el estreno de la última creación de la simpática June Caprice "Miss Inocencia", comedia de fino corte hilarante.

TEATRO POLITEAMA.— Portal Edwards.— Programa Max Glücksmann.—En la matinée de hoy proyectará este cine un drama de aventura que conmoverá seguramente al mundo infantil. Se titula "El hombre de los 9 dedos". Además se proyectará la cinta de Carlitos, "Chaplin en las termas".

En la especial se pasará "El dueño del mar", drama de intensa fuerza emotiva en la que William Russell demuestra una vez más su arte.

En la nocturna se estrenará la cinta Pathé N. Y. "El triunfo de Inocencia", cinta que causará agrado en el público, tanto por su tema como por su interpretación.

TEATRO ELECTRA. — Catedral esq. Sotomayor.— Programa Max. Glücksmann.—En la matinée de hoy se proyectarán las series 3 y 4 de la cinta de aventuras "Los misterios de Malmort", en la que la actriz Protea demuestra un valor y arriesgo verdaderamente varonil. En la especial y nocturna se estrenará "El dueño del mar", interpretado por William Russell.

TEATRO CIRCO INDEPENDENCIA.—Programas Max Glücksmann e Italo-Chilena.—En la matinée de hoy se pasarán las series 3 y 4 de "Los misterios de Malamort", interpretados por Protea.

En la especial se pasarán las penúltimas series de la hermosa cinta de aventuras y misterio "El buque fantasma" y en la nocturna se proyectará la creación de William Russell y Francellis Billington, "El dueño del mar'.

TEATRO VICTORIA.— Av. de la Recoleta.—Programa Cinema Ltda. —En la matinée, "Fuerza y nobleza" en su tercer episodio "El film revelador", en el que hay una escena de match de box por Jack Johnson.

En la especial, Valeska Suratt en "El alma de Broadway", e nla que la distinguida actriz luce 36 regias toilettes de la moda neoyorkina. Y en la noche, estreno de June Caprice en su más reciente creación "Miss Inocencia".

AMERICAN CINEMA. — Arturo Prat N.o 100.— Probrama Cinema Ltda.—En la matinée estrenará este teatro "Fuerza y nobleza" en su primer episodio "El testamento de un príncipe"; como se sabe, Johnson es el protagonista.

En la especial, "El alma de Broadway", por la actriz americana Valeska Suratt. Y en la noche, estreno de "Oro que mata", vista de la casa Pathé, por la actriz francesa Germaine de France.

TEATRO DELICIAS. — Programas Italo-Chilena y Paramount. — En la matinée de las series 4, 5 y 6 de la obra de Eddie Polo "El blanco trágico"; en la especial la delicada comedia "Una escuela de maridos", y en la nocturna, estreno en el barrio de la tragedia de actualidad "En el campo del honor".

MUNDIAL CINEMA.— Plaza Almagro.—Programas Italo-Chilena y Cinema Ltada.—Estrena en matinée a las 15.30 (3.30 P. M.) las series 1.a, 2.a y 3.a de la película a cargo del popular y aguerrido artista Eddie Polo, titulada "El blanco trágico".

En especial, la segunda jornada, titulada "Entre fieras" de la cinta "Fuerza y nobleza", cuyo protagonista es el boxeador mundial Jack Johnson; y noche, 3.a función de "El blanco trágico", por el atleta Eddie Polo.

TEATRO EXCELSIOR. — Independencia frente a la Escuela de Medicina.—Programas Max Glücksmann y Cinema Ltda.—Hoy dos funciones: matinée: "Chaplin en las termas"; noche, tercera jornada de "Fuerza y nobleza", por Jack Johnson.

Exposición de Lechería

Quinta Normal - Pabellón Paris

Abierta de 9 a 12 y de 14 a 20 horas.

De gran interés para los agricultores y público en general.

Entrada: $ 1.00; señoras y niños: $ 0.50.

ROYAL THEATRE

Próximamente

MAX LINDER Y EL DIVORCIO

Prepárese para los ataques de risa

AVISOS DE CRONICA

TEATRO SANTIAGO

Empresa Teatral del Pacífico

HOY DOMINGO 27 DE OCTUBRE DE 1918

Matinée infantil a las 15.15 (3.15 P. M.)—Exito de la zarzuela de gran aparato

Los sobrinos del capitán Grant

Vermouth selecta a las 18.30 (6.30 P. M.)—Gran éxito de la zarzuela del maestro Nives

LOS BOHEMIOS

y presentación de la notable artista Luisa Vila, cantando nuevas tonadillas.

NOCHE

1.a Tanda, a las 21.15 (9.15 P. M.)—La preciosa zarzuela

GIGANTES CABEZUDOS

2.a Tanda a las 22.15 (10.15 P. M.)— La revista cómico lírica bailable de costumbres nacionales, original de Retes

DE IQUIQUE A SANTIAGO

3.a Tanda a las 23.15 (11.15 P. M)—Presentación de la notable artista Luisa Vila, con nuevas tonadillas y la zarzuela cómica en un acto

EL BARBERO DE SEVILLA

por Pepita Tormo y principales partes de la compañía.

Luis Valdés Morel
ABOGADO.—HUERFANOS 1223.

GALVARINO PONCE
DENTISTA
Cirugía y enfermedades de la boca.—Bandera 537. Teléfono 776

TEATRO MUNICIPAL

Empresa concesionaria: R. Salvati
Temporada 1918

Gran Compañía Dramática Española
María Guerrero - Fernando Díaz de Mendoza

DOMINGO 27 de OCTUBRE de 1918
Matinée a las 15 (3 P. M.)

La comedia en 3 actos en prosa, original de don Jacinto Benavente, titulada:

CAMPO DE ARMIÑO

A las 21 h.15 h. (ant. 9|14 P. M.) —El drama en 3 actos, original de don Francisco Villaespesa

LA LEONA DE CASTILLA

TEATRO NOVEDADES

CUETO 257

HOY DOMINGO 27 de Octubre, HOY

Matinée monstruo a las 15 en punto (3 P. M.)—Dos colosales películas. Segunda función "Entre fieras" de la colosal vista

FUERZA Y NOBLEZA

y episodios de 4, 5 y 6 de la estupenda vista

EL BLANCO TRAGICO

Especial a las 18.15 (6.15 P. M.) y noche 21.15 (9.15 P. M.)— Gran estreno Fox tema social

AMOR Y ODIO

por Berta Kalich.

A. MORA P. DENTISTA ESTADO 136

En Av. Pedro Valdivia

Vendo de ocasión, sitio de esquina a 4 cuadras de Providencia. Con una superficie de 1,260 metros cuadrados.

PRECIO: $ 20,000

Otro igual al lado. **Precio: $ 18,000.**

Otro en calle Santa Margarita, de 936 metros, por **$ 9,000.**

Se dan facilidades en el pago. Más datos:

CARLOS LATORRE H.

CATEDRAL 1109

8549-28-J

A las personas inteligentes y previsoras, que prefieren para quitarse las canas el **restaurador** aceite vegetal **GOTAS DIVINAS**, a las perjudiciales tinturas, se les avisa que la última remesa de este maravalioso **restaurador**, que está ya en venta, viene muy mejorado, siendo mucho más activos sus efectos para restaurar los cabellos blancos a su primitivo color. Los clientes de este maravilloso **restaurador** notarán complacidos esta superioridad. El precio de la caja a pesar de este mejoramiento es el mismo de antes. Unico depositario para Chile: **Botica y Droguería GREVE, Ahumada 246.**

x-9358-27-j

TEATRO DIECIOCHO

ALAMEDA ESQUINA DIECIOCHO

El Teatro preferido por la alta aristocracia de Santiago. Hoy trabajan los siguientes artistas:
MARY PICKFORD y WALLACE REED

Primera función a las 15 en punto (3 P. M.)—Matinée con vistas adecuadas para niños y especialmente revisadas por el Comité de Señoras Pro-Moralidad Infantil. Series 14, 15 y 16 de **EL BUQUE FANTASMA**. Cómica final. Precios: palcos, $ 5; platea, $ 1; niños, $ 0.60.

Segunda función: a las 17.15 (5.15 P. M.)—Tanda selecta con vistas adecuadas para las señoritas de nuestra sociedad que están ávidas de ver películas sanas, morales, con leves tintes de amor sin por eso pasarse de la más estricta moralidad: Mary Pickford en

LA HUERFANITA

Precios: Palcos $ 5; Platea, $ 1.

Tercera y cuarta función: vermouth **elegante** a las 18.45 (6:45 P. M.) y noche a las 21.30 (9.30 P. M.)—Estreno Paramount: Wallace Reed en su última creación

JUSTICIA Y HONRA

El desarrollo del argumento da ocasión a los impresores para tejer una historia triste con sus ribetes de tragedia, la cual logra emocionar al auditorio.

Precios: Palcos, $ 8.—Platea, $ 1.50.

En las secciones Vermouth y Noche se amenizará el espectáculo con escogidos trozos musicales. El señor Carlini tocará en estas secciones un solo de violín.

Mañana tarde y noche por última vez "Marca de fuego".

Martes en Vermouth, "La verdadera heredera".

Martes Noche "La ley de la Tierra".

Miércoles Vermouth, "Perla blanca"; Nocturna, Justicia y honra".

Viernes Matinée, Mary Pickford en sus dos más grandes creaciones:

LA CENICIENTA Y LA PEQUEÑA TRAVIESA

En Vermouth elegante y Noche se estrena "Las bodas de Catalina", por la gran actriz Fanny Ward.

Domingo 1.o En Vermouth,"Boda trágica"; Noche, "Christus".

Jueves 7: Paramount presenta a la bella actriz Mae Murray en la gran película "La favorita del Regimiento".

JEREZ Y COÑACS MARQUES DEL REAL TESORO
GRANDES PREMIOS·PARIS·MADRID·ZARAGOZA·VALLADOLID·FLORENCIA·BRUSELAS·ROMA

El pianola de la Aeolian
Casa Weil
Estado 353

UNA NUEVA PARTIDA de **pianolas-pianos** nos remite **LA AEOLIAN C.o Ld.** El inmenso pedido hecho por nuestra numerosa clientela nos induce a aconsejar al público en general pasen a retirar sus pedidos, para evitar torcidas interpretaciones de último momento.

EL PIANOLA DE LA AEOLIAN C.o Ld. es sin disputa el **mejor aparato musical del mundo.**

En todos los hogares elegantes de la República de Chile **EL PIANOLA-PIANO** es infaltable, pues además de ser inmensamente práctico, sus líneas son de una perfección intachable y en un salón chic falta un timbre de **buen gusto** cuando no se ostenta un **PIANOLA-PIANO** de **LA AEOLIAN C.o Ld.**.

Unicos Agentes:

CASA WEIL

Anexo sección pianos
ESTADO 353

Unicos agentes de los pianos franceses.

GAVEAU-PLEYEL-ERARD

En honor de la Delegación Argentina

ALMUERZO EN LA ESCUELA DE CABALLERIA

LA RECEPCION EN EL CLUB MILITAR

La delegación argentina que ha venido a Santiago con el objeto de colocar una placa en el mausoleo del general don Bernardo O'Higgins, ha continuado ayer siendo objeto de especiales atenciones.

El Gobierno, la sociedad, el Ejército y algunas otras instituciones, han ofrecido a los miembros de la delegación diversas manifestaciones que son una exteriorización más de los sentimientos fraternales que unen a chilenos y argentinos.

En la Escuela de Caballería

Ayer en la mañana se efectuó en la Escuela de Caballería, la recepción que el cuerpo de jefes, oficiales y alumnos ofrecía en honor de la Delegación Argentina.

A las 10.30 llegaba a la Escuela la Delegación, siendo recibida por el director de dicho establecimiento, mayor Bulnes Calvo y la oficialidad.

Poco después pasaban a uno de los picaderos, donde el curso de equitación que dirige el maestro, capitán Lira, se presentaba en forma irreprochable a la pista, efectuando lucidos trabajos, llamando justamente la atención de los asistentes por la corrección y brillo con que se llevaron a efecto los diversos ejercicios.

ASISTENTES A LA RECEPCION EN EL CLUB MILITAR

Una vez terminada la revista, la Delegación Argentina, fué invitada a pasar al Casino en donde el cuerpo de oficiales del establecimiento le ofreció un espléndido almuerzo.

A la hora de los brindis se puso de pie el director de la Escuela, mayor don Manuel Bulnes Calvo, quien en conceptuosas frases ofreció la manifestación, expresando cuán grato era para el establecimiento la presencia de la distinguida Delegación Argentina que honraba por algunos instantes con su visita la Escuela de Caballería.

Al poner término a su discurso el mayor Bulnes, se puso de pie el presidente de la Delegación Argentina, señor Eduardo Bradley, agradeciendo en elocuentes y sinceras palabras la manifestación de que se les hacía objeto.

El delegado argentino, señor Mendoza, en una brillante improvisación dió también las gracias al director y distinguida oficialidad de la escuela.

Durante el almuerzo una espléndida banda militar tocó escogidas piezas, reinando la más franca alegría en los numerosos comensales.

Después de almuerzo los invitados pasaron a los salones, en donde se hizo música, charlándose hasta avanzadas horas de la tarde.

La recepción en el Club Militar

Con numerosa concurrencia de jefes y oficiales pertenecientes a los diversos cuerpos de la guarnición se efectuó ayer en los salones del Club Militar la recepción que el Ejército ofrecía en homenaje a la Delegación Argentina.

Como a las 18.30 empezaban a llegar al local del Club las diversas delegaciones de los regimientos y poco más tarde los miembros de la Delegación Argentina, quienes fueron recibidos por el presidente de la institución, general don Alberto Herrera.

Después de breves minutos de charla en los salones, los concurrentes fueron invitados a pasar al comedor del Club, donde se encontraba preparada una elegante y bien servida mesa.

Los asientos de honor fueron ocupados por el general Herrera, delegados argentinos, señores Bradley, Mendoza y Romero, Carranza, general Hurtado, capitán japonés señor Fujitani, adicto militar de Bolivia, mayor Vargas Bozo, coronel Ramírez, comandante Vidaurre, y mayor Bulnes Calvo, a continuación tomaron colocación numerosos oficiales asistentes.

La banda de músicos de la brigada de infantería ejecutó durante la recepción variadas piezas de su vasto repertorio.

El presidente del Club, general Herrera, pronunció un conceptuoso discurso siendo aplaudido en repetidas ocasiones.

Contestó en nombre de los delegados argentinos, el señor Mendoza, quien en brillante forma agradeció la manifestación del Ejército, conquistando al final de su discurso una sincera y entusiasta ovación.

Diversos oficiales vivaron a la República Argentina, siendo acompañados por toda la concurrencia y el señor Bradley contestó con un sonoro ¡Viva Chile!

A las 20, más o menos, se daba término a esta recepción, siendo la Delegación Argentina acompañada hasta las puertas del Club por el director de la institución.

Damos a continuación el discurso del presidente del Club, general señor don Alberto Herrera:

Señores Ministros, señores Delegados argentinos, señores:

El Angel de la Fama que monta la guardia en la tumba de O'Higgins está tocando su trompeta con poderosos sonidos que con atento afán escuchan los hijos de Chile del uno al otro confín.

Algo se pasa en el recinto sagrado, cuando así vibra el ambiente que nos hace dejar nuestras faenas y concurrir a la llamada.

Son los descendientes de San Martín que vienen desde el otro lado de Los Andes a golpear suave y cariñosamente en aquel túmulo querido.

Traen consigo una ofrenda delicada, símbolo de paz y de amor, emblema de recuerdos y de esperanzas comunes que ligan, que fortifican y que ennoblecen.

Esa ofrenda es un bronce modelado con los anhelos de grandes ideales argentinos que vienen a exteriorizarse incrustándose en el mármol que encierra los restos del gran capitán chileno. Los descendientes de O'Higgins reciben esa ofrenda llenos de profundo reconocimiento, y desplegando en su honor las invictas banderas de la Patria.

Allí, en ese sitio escogido, vamos a dar a ese emblema el más noble destino a que pueda ser consagrado: es un destino eminentemente religioso, para que nos ligue materialmente con la fuerza coercitiva del metal, y para que nos anude moralmente con los más generosos sentimientos que se anidan en el alma.

Y así, él quedará expuesto en lugar sagrado y visible para que las generaciones presentes y futuras, al contemplarlo, recuerden que ya antes de fundirlo, habían pasado más de cien años cuando el germen de ese símbolo brotó en el alma de esos dos grandes tipos humanos, que nacieron allende y aquende de Los Andes y que extendiendo y cruzando sus poderosos brazos por sobre las eternas cimas nevadas, juraron abnegar sus vidas destinándolas a romper las cadenas de la esclavitud para darnos las Patrias libres en que hoy se desenvuelven nuestras dos nacionalidades.

Pero lo que entonces aquellos dos grandes hombres talvez no alcanzaron a vislumbrar fué que, ese lazo de amistad personal, que fué fuerza formidable de su actuación social, se había de santificar más tarde, sirviendo de altar ante el cual vendrían a comulgar dos pueblos enteros, con ideales semejantes y con gemelos destinos.

Estos comunes anhelos de estrechar nuestra unión, eligiendo como argamaza el Amor, que debe primar sobre los intereses materiales, serán al fin coronados. Contra esa liga no se atreven las bayonetas, ni los cañones, ni los explosivos más violentos. El libre desenvolvimiento de los intereses quedarán entonces regulados por los afectos; y la fuerza quedará así, suave, pero enérgicamente desplazada.

Esas mismas aspiraciones de unión se han venido intensificando, cada vez más, bajo la contemplación del horrible y sangriento espectáculo que asota hoy a la Humanidad.

Ninguna alma bien puesta puede quedar impasible ante tamaños horrores y los dolores reales que sentimos por los que sufren allá tan lejos de nosotros, nos prueban que formamos parte real de un todo colectivo, cuya suerte nos afecta por íntima y sentida solidaridad.

Ante este espectáculo, todo nos induce a reflexionar, buscando la esencia que sirve de móvil a estos desastres, y llegamos a pensar si no será errónea la filosofía que sirve de conductora a la política actual del mundo.

¿No será causa de estos males, esa filosofía recargada de egoismos entre los cuales el interés toma la delantera, ejerciendo su poderosa influencia para llegar fatalmente a las crisis guerreras?

Los viejos pueblos que ahora se destrozan y que han marchado a la cabeza de la civilización, han estado bien distantes de dirigir su rumbo en conformidad a las prescripciones de la ciencia social.

Está reservado a los pueblos jóvenes de América, libres de prejuicios y de añejas tradiciones, llevar a la práctica una evolución en la política general que esté más en armonía con sus anhelos de paz y de mejoramiento social.

Por eso, estas actuaciones argentinas, tan sabias, tan nobles, tan delicadas, que vienen a poner en vibración los más desinteresados sentimientos, están destinados felizmente a formar una unidad en las opiniones y una misma armonía en las emociones para que determinen al fin la unidad en la acción.

El desarrollo de una política semejante en la América del Sur está singularmente facilitada por la amplia aceptación de los principios de la ciencia social que nuestra hermana del Brasil proclamó al nacer a la vida republicana, estampando en su bandera y mostrando al mundo el lema más sintético y más acabado de la política moderna: "ORDEN Y PROGRESO". El refunde en sí, todos los principios fundamentales de la estática y de la dinámica social.

Esa feliz circunstancia, precursora de los albores de una nueva vida, unida a la inherente cualidad del pueblo brasileño, cual es el predominio de los sentimientos sobre las otras facultades de la raza, permiten esperar que, pronto, muy pronto talvez, se ha de fundir la trinidad Sud-Americana que sirva de base y de primer escalón para que todos los pueblos de la América edifiquen sobre ese pedestal la gloriosa construcción política de concordia humana que muestre al mundo el faro de sus destinos como un sol que no tiene ocaso.

Nobles emisarios argentinos, que habéis traído a Chile el más delicado de los obsequios, volved a vuestra patria, llevando al pueblo argentino y a sus dignísimos mandatarios el profundo agradecimiento con que el Ejército de Chile ha recibido esa ofrenda sagrada que envuelve tan altísimos y nobles ideales.

Ferrocarril de Circunvalación de Santiago

Normas para su terminación

El Ministerio de Obras Públicas ha expedido un decreto por el que se aprueban las siguientes normas fundamentales que deberán servir de base para la terminación del Ferrocarril de Circunvalación de Santiago, debiendo ceñirse a ellos el estudio definitivo y la construcción de esta línea.

a) Las expropiaciones y el trazado en toda su extensión deberán consultarse para dar cabida a doble vía;

b) Frente a la estación Providencia deberá abandonarse la idea de pasar con este ferrocarril a la ribera norte del Mapocho;

c) El nivel actual de la línea, desde la estación de Ñuñoa hasta la de Providencia, deberá modificarse para suprimir todos los cruces a nivel, en el costado oriente de la ciudad y facilitar el tránsito urbano por la Avenida de Las Quintas.

d) También deberá modificarse el nivel de la línea entre la estación de Alameda y la de Yungay, para suprimir los cruces a nivel en el costado poniente de la ciudad y facilitar el tránsito por la Avenida Matucana.

e) Entre las estaciones Mapocho y Providencia, la vía deberá hacerse bajo nivel.

f) El empalme del ferrocarril al Peñón y a Cerrillo con el de Circunvalación se hará en la estación Mapocho o en la estación Providencia, desde donde partirá el túnel siguiendo adosado al muro de la futura prolongación del canal del río Mapocho.

g) No se permitirá el empalme de líneas de trocha diferente de 1.68 metros con el ferrocarril de Circunvalación, a fin de evitar la instalación de gastrados que complican el servicio y reducen la capacidad útil de las estaciones.

h) Las concesiones existentes de desvíos particulares, como asímismo las que se concedan en el futuro, quedarán sometidas a la condición de modificarse el nivel de sus líneas conforme al proyecto definitivo del Ferrocarril de Circunvalación.

i) Se impedirá en absoluto la apertura de nuevas calles, Avenidas, etc, que crucen a nivel del Ferrocarril de Circunvalación, y se impondrá, en la primera oportunidad, a los actuales concesionarios de tranvías de otras líneas la obligación de cruzar el Ferrocarril por arriba o por abajo de la vía férrea, conforme a galibos determinados.

Estas normas se han fijado en vista que la parte construída del Ferrocarril de Circunvalación de Santiago no ha contemplado las necesidades del futuro, haciéndose necesario en la actualidad efectuar cuantiosos desembolsos para atender a la seguridad y continuidad del tránsito en los numerosos cruces a nivel existentes y que hay manifiesta conveniencia en preveer, conjuntamente con las facilidades y seguridad del tránsito, los fines estratégicos y el desarrollo y transformación de la ciudad en cuanto se refiere a sus vías de comunicaciones urbanas e interurbanas.

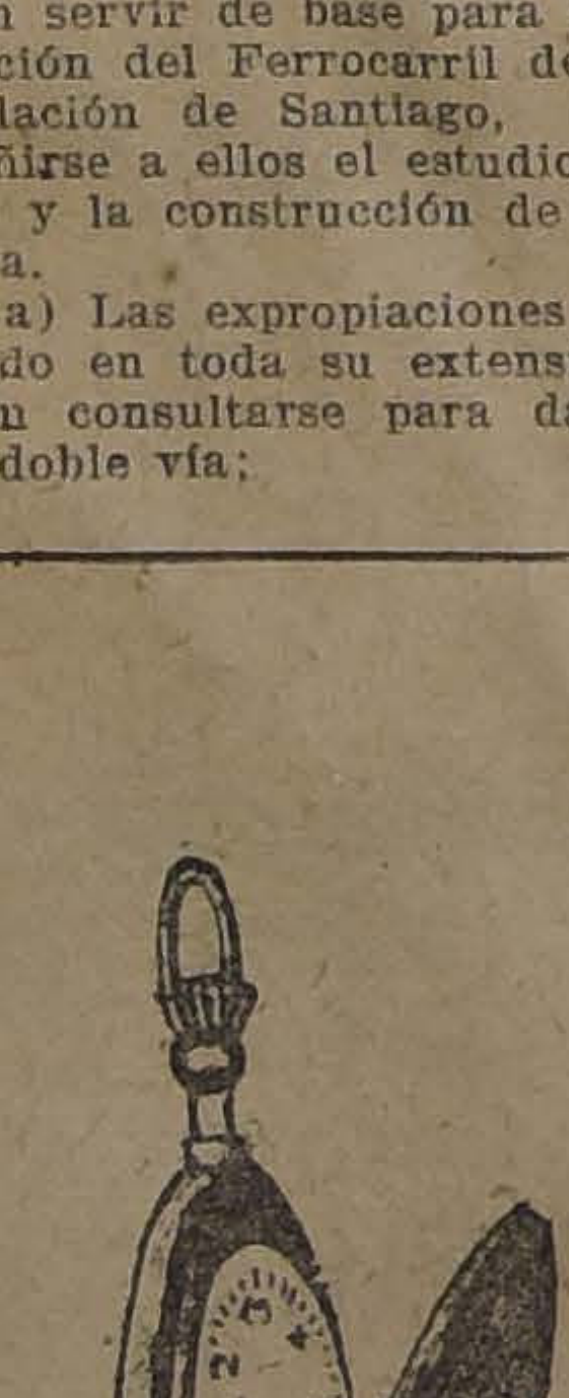

VENTA
DE
ALHAJAS

Nuestra casa ofrece al público los precios más bajos y la más completa garantía.

HAY: Anillos, Rositas y Prendedores con brillantes y piedras preciosas, desde $ 50. Collares de perlas finas desde $ 100. Relojes oro para señoras desde $ 25; idem para hombres, desde $ 55.

Cadenas 14 y 18 ktes., por el valor de la chafalonía.

LA EQUITATIVA

DELICIAS 851 AL 857, entre Estado y San Antonio

30-J

CONSULTORIO DENTAL
Dr. SALAZAR-BOIJERS
DENTISTA
Regresó. Atenderá desde el 1.o Novbre. Alameda 2740 (Portal Edwards). Obturaciones rápidas perfeccionadas. Dentaduras en 3 días, con o sin planchas. 2-k

Ecos de la Fiesta de la Primavera

Repetición de la velada bufa

En vista del grande éxito que obtuvo esta velada el Viernes 18 del presente y en atención a que muchas personas no pudieron presenciarla, la Federación de Estudiantes de Chile ha resuelto repetirla el próximo Lunes 28, a las 15 horas (3 P. M.), en el Teatro Municipal. Esta velada será en honor de las madrinas del Club de Estudiantes, señoras: Sara del Campo de Montt y María Guerrero de Díaz de Mendoza.

Damos nuevamente el programa a que se sujetará este acto, pues ha sufrido algunas modificaciones:

1.o Himno de los Estudiantes, dirigido por su autor, maestro don Enrique Soro.

2.o Prólogo por Domingo Garfias.

3.o Desfile Pre-Histórico por A. N. E. C., (esto significa Allgemeine Natürlih Elektricitat Company. Desfilarán desde nuestra Madre Eva hasta la Condesa de Pardo Bazán, en traje de la época).

Nota: En vista del ruidoso fracaso obtenido en "la comedia" anterior, se ha acordado suprimir este número.

4.o La Panchita, tonadillera a presentarse acompañada al Bombo por W. C. (Waldemar Coutts).

5.o Murga de Cocineros por Velasco y Cía.

6.o La Muerte de la Suegra por Brink y Kinast.

7.o Las entretenciones de Mr. Fox. Disparate bailable... pateable ejecutado por un grupo de fox-terrier amaestrados.

8.o Momento musical de Schubert. En este "momento" el público debe guardar silencio porque dirigirá el maestro Adolfo Allende.

9.o "Como se pide". Sainete de Rafael Frontaura (sin Cariola) que obtuvo el primer premio en el concurso de la Federación de Estudiantes de Chile. Después del titulito del sainete, este número no necesita comentarios.

Reparto:

El prólogo, Rafael Frontaura.
Amalia, señorita Angelina Vargas.
Doña Sisebuta, señorita Guillermina Gaona.
Tolito Carrasco, Rafael Frontaura.
Don Espanimondas, Goyo Argomedo.
Un Chocolatero, Pedro J. Malbrán.

Segunda parte

1.o La canzzonetta de Godard por la Orquesta, dirección del maestro Adolfo Allende.

2.o "Schardach", baile húngaro, interpretado por Jacob y Co., música: Rapsodia Húngara N.o 2 de Lizt, orquesta dirigida por A. Allende.

3.o Monólogo por don Domingo Garfias.

4.o El sueño de un estudiante galeno, número sensacional por Coutts y Co.

5.o Marcha de Tanhaüser por la orquesta del maestro Allende.

6.o Madame Huachacay, Opera bufa que obtuvo premio en el Concurso de la Federación de Estudiantes de Chile, adaptación musical de Salinas y Melo, autor Pedro J. Malbrán.

Reparto:

Mme. Huachacay, Arnaldo Foradori.
Señorita Manón, Onias Velasco.
Nacho, Domingo Paci.
Calisto (botellero), Pedro J. Malbrán.

Las localidades para esta velada se pondrán a la venta en la boletería del Teatro Municipal, desde hoy Domingo a las 10 horas a 12 y de 15 a 18 horas y el día de la función desde las 10 horas.

Los precios han sido rebajados y son los siguientes:

Palcos Cuevas $ 100; Palcos Begnoires $ 80; Palcos de 1.o y 2.o orden $ 60; Palcos de 3er orden $ 30; Sillones de orquesta $ 10; Sillones de platea $ 8; Sillones de balcón $ 5; Lunetas de balcón $ 4; Anfiteatro $ 2; Galería $ 1 y entrada general $ 10.

Los estudiantes que toman parte en esta velada deben pasar mañana Lunes, de 11 a 12, al Club de Estudiantes (Ahumada 73), a recoger las contraseñas correspondientes. Asimismo de 9 a 12 del mismo día la orquesta hará un último ensayo en el local de lteatro Municipal.

El Banco Garantizador de Valores

LA REUNION DE ACCIONISTAS DE AYER.—MARCHA DE LA INSTITUCION

En la tarde de ayer se llevó a efecto en el local del Banco Chileno Garantizador de Valores importante reunión a la que asistieron numerosos accionistas.

Constituída la reunión, el Gerente de la institución señor Alfredo Délano, que presidió, dió a conocer el objeto de la citación.

En seguida se cambiaron interesantes ideas sobre los rumbos que se había dado hasta la fecha al Banco y sobre otros asuntos de carácter interno.

Al respecto se escucharon varias indicaciones que merecieron estudio especial acordándose en seguida, nombrar una comisión compuesta de cinco accionistas para que asesoren al Consejo Directivo durante 15 días en el estudio de la cartera y negocios generales del Banco.

Una vez que se haya finalizado este estudio se citará a la Junta General de accionistas para que resuelva sobre la marcha que se desee dar al Banco.

Ferrocarril Transandino

ENTRADAS Y GASTOS EN AGOSTO ULTIMO

La Gerencia del Transandino por Juncal, comunicó al Ministerio de Ferrocarriles que durante el mes de Agosto último las entradas de ese ferrocarril fueron de $ 191.622 oro de 18 d, y los gastos $ 165,805, 79 oro de 18 d.

Por consiguiente se tuvo una utilidad de $ 25,856.22 oro de 18 d.

En igual mes de 1917 las entradas alcanzaron a $ 142,574.44 oro de 18 d. y los gastos a $ 108,193.15 oro de 18 d.. La utilidad fué de $ 34.381.29 oro de 18 d.

Las entradas del mes de Agosto de este año se descomponen así; por pasajeros $ 57.112.73; por equipo y encomiendas $31.315.11; por carga general $ 79.933.48; por ganado $ 15.094,17 y por carga varia $ 8.206.51.

Obras de agua potable

Mejoramiento e instalación de algunos servicios

La Inspección General de Hidráulica someterá proximamente a la probación del Consejo de Obras Públicas el proyecto de mejoramiento de los servicios de agua potable de La Serena y de Coquimbo, con un presupuesto de 2,000,000 y el de instalación del mismo servicio en Pisagua, con un Presupuesto de $ 500.000.

En breve se iniciarán los trabajos de agua potable de Linares, contratados con don Eliseo Valenzuela en $ 50.200 oro de 18 d. y $ 35.000 moneda corriente.

Hace poco llegó de Inglaterra el material de cañería necesario para esos trabajos.

También llegó la primera partida de material, 170 toneladas de cañería para las obras de agua potable de San Felipe, Los Andes y poblaciones intermediarias, y se espera recibir 250 toneladas más en Noviembre.

Se dirigió a Vichuquen el ingeniero don Ernesto Marchant, comisionado por la Dirección de Obras Públicas para estudiar en el terreno el proyecto de ejecución de las obras de agua potable en esa ciudad.

Reconocimiento do nuevas guaneras

En el presupuesto del año venidero se consultarán fondos para cateo y reconocimiento de nuevas guaneras y para el análisis de tierras y abonos en la Estación Agronómica de Chile.

Estos reconocimientos tendrán como principal objeto encontrar nueva guaneras cargadas de principios azoados, pues la actualmente en explotación contienen muy poco azoe, el mejor alimento de las plantas.

Aduana de Coquimbo y de Talcahuano

Fué aceptada la propuesta hecha por don Enrique Rojas L., para ejecutar las reparaciones de la Aduana de Coquimbo por $ 12.800, en el plazo de 55 días.

El Administrador de la Aduana de Talcahuano comunicó que se habían iniciado las reparaciones de la Aduana, para las cuales se dieron $ 30.000.

Dr. GIANELLI
Especialidad en sífilis, piel, vías urinarias.
21 DE MAYO 562
Consultas: 1 a 6.

La visita a Chile del Canciller Uruguayo

Llegará a Antofagasta en el crucero "Montevideo"

El anuncio de la próxima llegada al país de la Embajada extraordinaria que preside el Ministro de Relaciones Exteriores del Uruguay, señor don Baltasar Brum, ha venido preocupando especialmente la atención del Gobierno y de la Comisión de caballeros y diplomáticos encargados de elaborar el programa de festejos que se desarrollará en su honor.

La llegada a Chile de este distinguido hombre público del Uruguay, será un motivo especial para que en su persona se tribute un homenaje al país hermano que representa, como una demostración sincera del aprecio que todo chileno siente por la República Oriental.

Los tradicionales lazos de amistad que ligan a Chile y al Uruguay serán sin duda, uno de los factores más importantes que contribuirán a dar más brillo y lucidez a las diversas fiestas que tendrán lugar en honor de tan ilustres personajes.

Llegada de la Embajada a Antofagasta

En nuestra edición de ayer dimos cuenta de haberse embarcado en La Paz, en el tren internacional, el señor Brum y comitiva, para seguir viaje a Antofagasta, donde es esperado por el crucero de la Armada uruguaya "Montevideo", que lo conducirá a Valparaíso.

La velada en la Universidad

Como se sabe, existe acuerdo para otorgar al señor Brum el título de miembro honorario de la Facultad de Leyes y Ciencias Políticas de la República.

Con este motivo, la Comisión de festejos ha elaborado el siguiente programa que se desarrollará en el hall de la Universidad de Chile:

Programa:

I. Soro.— Preludio Matinal, impresiones líricas.
II. Discurso pronunciado por el Ministro de Instrucción Pública, señor don Alcibíades Roldán.
III. Entrega del diploma que constituye miembro honorario de la Facultad de Leyes y Ciencias Políticas del país, al señor don Baltasar Brum.
IV. Himno uruguayo.
V. Discurso pronunciado por el profesor de Derecho Internacional, señor don Guillermo Guerra.
VI. Soro.— Intermezzo de la Suite, impresiones líricas.
VII. Discurso del Ministro de Relaciones Exteriores del Uruguay señor don Baltasar Brum.
VIII. Soro.— Scherzo de la Suite, impresiones líricas.

La parte musical será ejecutada por la orquesta del Conservatorio Nacional de Música, dirigida por el señor don Enrique Soro. Los solos de piano serán ejecutados por el señor don Osvaldo Rojo.

El local de la Universidad donde se llevará a efecto esta velada, será engalanado con flores y banderas de Chile y Uruguay.

El acto será presidido por el Ministro de Instrucción y asistirán todos los secretarios de Estado, Rector de la Universidad de Chile, Facultad de Leyes y Ciencias Políticas y otras personalidades que serán especialmente invitadas.

Permanencia del señor Brum en Santiago

Por comunicaciones recibidas últimamente en el Ministerio de Relaciones de nuestro Encargado de Negocios en La Paz, señor Solís Vergara, se sabe que el señor Brum ha manifestado sus deseos de permanecer en esta capital durante cuatro días.

El Ministro del Uruguay en la Moneda

En la tarde de ayer estuvo a conferenciar con el Ministro de Relaciones señor Bahamonde, el Ministro Plenipotenciario del Uruguay en Chile, señor don Dionisio Ramos Montero.

Según se nos informó, en esta conferencia se trató lo relativo a la próxima llegada a la capital del canciller señor Brum.

Inútiles serán sus esfuerzos en busca del arte y la cultura si no va al
ROYAL THEATRE

En el ROYAL THEATRE
jamás encontrará usted microbios de epidemias, pues su aseo e higiene no lo permiten.

TE CRUZ AZUL
TE TE TE TE
AGUA MINERAL DE
PANIMAVIDA
Medicinal. Se toma pura y es exquisita con Whisky, Coñac o Jerez. Como refresco con Granadina o Grosella. Pídala en el centro, a Bandera 176.
ALFREDO BLANCHARD
TE TE TE TE
TE CLUB DE LA UNION

Mercería y Papelería "EL SOL"
Ofrece a los precios más bajos lo siguiente:
ACEITE LINAZA 1.a
AGUARRAS "ARBOLITO"
PINTURAS "BLANCO NIEVE"
PETATES
Completo Surtido en Artículos Enlozados
para Menajes de Casas
PAPELES PINTADOS
VARIADOS SURTIDOS
Manuel Fernández L.
PUENTE, 696 :: Teléfono 2687
84 16-2

Segundo Congreso de Gobierno Local

ALGUNAS ADHESIONES

El Comité Organizador del Congreso de Gobierno Local que se reunirá en Valparaíso en el próximo mes, continúa recibiendo numerosas adhesiones de particulares, de corporaciones y de Municipalidades.

Ultimamente ha recibido entre otras las siguientes:

Señores Guillermo Marshall, Senen Palacio, Godofredo Bermudez, Domingo Ocampo, Pedro Bannen, José Tómas Ramos y Ramos, Samuel Claro Lastarría, Romualdo Silva Cortes, Arturo Alessandri Palma, Arturo Alessandri Rodríguez, Roberto Lyon, Eliodoro Yáñez, Isaac Jara Rodríguez, Aurelio Cruzat, Hermógenes Toro Marin, Samuel León Silva, Luis Alberto Canáles, Guillermo del Fierro, Santiago Marín Vicuña, Alberto Veglia y Bolivar Salvo Rubio.

Las siguientes corporaciones serán representadas por las personas que se indican:

Sociedad Protección Mutua de Empleados Públicos de Chile; representante don Luis Manuel Rodríguez.

Sociedad de Fomento Fabril, don Julio Pérez Canto.

Cámara Predial de Valparaíso, don Pedro Abdón García Pastoll.

Liga Patriótica Militar, don Enrique Phillips Huneeus.

Consejo de Habitaciones Obreras, don Alejo Lira Infante.

Federación Sportiva Nacional, don Leotardo Mátus.

Sociedad Médica, señores doctores don Víctor Villalón, vice-presidente, don Emilio Aldunate, y don Hugo Lea Plaza, secretario.

Han comunicado la designación de los representantes que se nombran a continuación las Municipalidades que siguen:

Viña del Mar; el Primer Alcalde don Luis E. Campusano, el tercero, don Jorge Valenzuela, y el regidor don Carlos Jara Torres. Concurrirán, además, los cinco jefes de las Oficinas Municipales.

Talca: el Primer Alcalde don Ignacio Rojas, el segundo Alcalde don Oscar Smits, el regidor don Emilio Williams, el Médico Jefe de las Oficinas de Higienes Municipales doctor don Mateo Malfi, el Director de Obras Municipales don Benjamín Icaza, y el Químico Municipal don Juan Strange.

Panquehue: señores Maximiliano Errázuriz, Dositeo Leiva y José Valdés, Alcaldes, Primero, Segundo y Tercer Alcaldes.

Coltauco, don Luis Alberto Meza Torres, ex-Primer Alcalde.

Hualqui: el Primer Alcalde don L. S. Mendéz.

Niblinto: don T. Rodríguez Barros, Primer Alcalde.

Concón: los señores Primero y Segundo Alcaldes don Alfredo Rojas Sotomayor y Alejandro Betteley.

Arica: don Juan Manuel Valle, actual regidor y ex-Primer Alcalde.

Valdivia: el Primer Alcalde don Adolfo Oettinger.

Caldera: don Hernán Vallejos.

San Clemente: don Augusto Cortes S., Primer Alcalde; don Luis Subercaseaux, tercero, y don Guillermo Donoso Grez, regidor.

Vallenar: don Santiago Marín Vicuña.

Calera de Tango: su Junta de Alcaldes compuesta de los señores Máximo Pérez Valdivieso, César Ruíz Tagle y Raul Izquierdo Matte.

Melipilla: el Primer Alcalde don Carlos Valenzuela, y otros delegado que aún no ha sido designado.

San Antonio: el Tercer Alcalde don Jorge Irarrázaval Lira.

Lagunillas: don Eliseo Rojas Palma.

Vichuquen: Don Alfredo Ilabaca León.

San Francisco de Limache: Primer Alcalde don Víctor Donoso, y regidor don Federico Gamboa Briones.

Yerbas Buenas: don Jorge Rozas Aristía, Segundo Alcalde.

Talagante: el Segundo Alcalde don Uldaricio Prado, y el Secretario-Tesorero don Enrique Herrera.

Las Hijuelas: don Arturo Bravo Hudson, Secretario de la Corporación.

Rengo: el regidor don Luis Arturo Hernández.

Chincolco: el regidor don Juan Miranda.

Octai: don Federico Sunkel, Primer Alcalde.

Dalcahue: el Tesorero Municipal don Benjamín Gallargo González.

Lumaco: el Primer Alcalde don Roberto Cox.

El Presidente de la República

El Martes de la semana próxima llegará a Santiago el Presidente la República.

Canal de Linares

Se ha contratado al ingeniero señor Julio Concha, y a don Guillermo Giessen, como Nivelador Controlador, para los estudios de construcción de los canales secundarios del Canal de regadío de Linares.

Recargo Aduanero

El Ministro de Hacienda ha fijado el recargo aduanero para la semana que se inicia en 46.53 por ciento.

El 40 por ciento en eltras sobre Londres de los derechos de exportación, se cobrará a razón de 19 peniques 705 milésimos de peniques por cada peso oro de 18d.

Arrendamiento de los barcos Alemanes

En el Ministerio de Relaciones hemos sido informados de que los diversos cablegramas que el Ministerio ha despachado a nuestro Ministro en Berlín sobre las negociaciones que se hacen para tomar en arrendamiento algunos barcos alemanes internados en algunos puertos no han llegado a su destino.

Se nos agrega que el señor Bahamonde ha impartido las órdenes del caso para averiguar lo que haya de verdad dada la gravedad que reviste el hecho.

Se sabe que estos cables no han llegado a su destino, porque el Ministerio está recibiendo comunicaciones del señor Cruchaga, por las cuales reitera el envío de diversos antecedentes que ya han sido despachados en varias ocasiones.

IMPONERSE desde Mañana Lunes 28 de Octubre de las últimas novedades en sedería recientemente recibidas.

Jersey de Seda Imperial ancho 180 en todos colores.

Jersina Tricottine, Charmeuse Oriental y todos articulos de sederia en general.

Nuevos y Ultimos Modelos en trajes sastre, batas y vestidos de renombradas Casas Parisienses.

Un Gran Surtido en hormas para sombreros en paja, seda y paño. **Otros Modelos Importados** de sombreros adornados.

Llamamos especialmente la atención sobre los nuevos modelos de ropa blanca articulos finos, bordados y cosido a mano siendo su hechura intachable y perfecta. Teniendo estos modelos en diferentes estilos, Italiano, Francés y Belga.

NOTA. - Ofrecemos también lo mismo sobre medidas al mismo precio que el articulo confeccionado, entregándolo marcado con letras, iniciales o monogramas sin aumento de precio.

CASA CASTAGNETO - Alameda esquina San Martín

Las exposiciones agrícolas

CONTINUAN SIENDO MUY VISITADAS

HOY SE CLAUSURARA LA EXPOSICION ANUAL DE ANIMALES

LA INAUGURACION DEL CONGRESO DE LECHERIA

SE EFECTUARA EN LA TARDE DE HOY EN LA UNIVERSIDAD DE CHILE

Como en los días anteriores, una numerosa concurrencia asistió ayer a la Exposición Nacional de Lechería, que se encuentra abierta en el Pabellón París de la Quinta Normal.

Durante todo el día, una gran cantidad de personas desfilaron por frente a las instalaciones de la Exposición, con el objeto de admirar las maquinarias y los productos de la industria lechera, que se exhiben ahí para demostrar el esfuerzo de nuestros industriales.

Entre los asistentes se ha notado con especialidad a un gran número de agricultores que han venido desde diferentes puntos del país, a imponerse de los métodos de elaboración que cada exponente ha implantado en su establecimiento. Fuera de éstos, han visitado la Exposición numerosos congresales, miembros del cuerpo diplomático y algunas familias de la sociedad.

Los alumnos de la Escuela Práctica de Agricultura han continuado mostrando los métodos modernos que existen en práctica en ese establecimiento para proceder a la ordeña y cuidado de las vacas.

Con seis animales que tienen en el establo modelo instalado a la entrada de la Exposición, han podido efectuar diversas operaciones destinadas al objeto enunciado. Parte de la leche que se saca de estas vacas es enviada al interior del Pabellón y al kiosco de la Sociedad del Patronato de la Infancia, en donde el público puede imponerse de todas las manipulaciones que se hacen hasta producir la mantequilla o el queso, como puede comprobarse también el funcionamiento de una gota de leche de esta última institución. El resto es enviado al Restaurant de la Leche, en el cual las alumnas del Instituto Superior de Educación Física fabrican con ella algunos postres y dulces que se expenden al público a precios módicos.

En general, los visitantes se han retirado muy satisfechos de esta Exposición, que se diferencia de todos los torneos de su especie, principalmente en que puede verse en ella la aplicación práctica de todas las maquinarias que se exhiben.

Inauguración del Congreso de Lechería

En el salón de honor de la Universidad de Chile se efectuará hoy, a las 17 (5 P. M.), la sesión inaugural del Primer Congreso Nacional de Lechería, organizado por la Sociedad Agronómica de Chile, y del cual es un complemento la Exposición que se encuentra abierta en la Quinta Normal.

Concurrirá a este acto, en representación del Gobierno, el señor Ministro de Industria, don Francisco Landa; sub-secretario, señor don Luis Schmidt, y altos funcionarios públicos y representantes de todas las instituciones científicas del país.

Asistirán especialmente invitados el señor doctor Pedro Bergés, delegado de la Asociación Nacional de Lechería de Buenos Aires y de la Federación Internacional de Lechería de Bruselas y el ingeniero agrónomo argentino señor Mauricio Pérez Catán, secretario delegado del Centro Nacional de Ingenieros Agrónomos de Buenos Aires.

Las Sociedades Nacionales Científicas, Agrícolas e Industriales se han hecho representar en este Congreso por los siguientes delegados:

Sociedad Nacional de Agricultura, señores Ramón Cruz Montt, Enrique Matte y Alberto Tagle.

Sociedad Fomento Fabril, señores Belisario Díaz Ossa y Pedro Luis González.

Sociedad Médica, señores doctor Juan de D. Montenegro, doctor Ernesto Soza y doctor Arístides Aguirre Sayago.

Instituto Agronómico de Chile, señor Francisco Rojas Huneeus.

Sociedad Agrícola del Sur, señores Carlos Charpin y Belisario Campo.

Sociedad Agrícola del Norte, señor Augusto Opazo.

Sociedad de Farmacéuticos, señor Jorge Rivera Maltes.

Ilustre Municipalidad de Santiago, señores doctor Rodolfo Marín, doctor José Luis Meléndez, doctor Arsenio Poupin y doctor Ricardo Jara.

Patronato de la Infancia, señor doctor Luis Calvo Mackenna.

Consejo de Gobierno Local, señor doctor Francisco Landa.

Asociación de Educación Nacional, señor doctor Carlos Fernández Peña.

Instituto de Educación Física, señor doctor R. Ulloa.

Asociación Lechera de Valparaíso, señor Tomás Eatsmann.

Sociedad Agrícola y Ganadera, señores Judio Buschmann y Juan Duhalde.

Sociedad Cooperativa Agrícola de Temuco, señor Ramón Olave.

Programa de la sesión inaugural

Durante la sesión inaugural de esta tarde, se desarrollará el siguiente programa:

a) Discurso del presidente del comité organizador, señor don Carlos Henríquez.

b) Grupfeld, romanza, piano, señorita Haidee Hentley, (profesor Aracena).

c) Discurso del Ministro de Industria, señor don Francisco Landa.

d) Puccini, romanza de la ópera Manón, cantada por la señorita Aída Cuadra, (al piano, señor Aníbal Aracena).

e) Discurso del presidente de la Sociedad Médica, señor don Germán Valenzuela Basterrica.

f) Svendsen, romanza para violín, por el señor Ricardo Vásquez, (al piano, señor Aníbal Aracena).

g) Discurso del presidente del Congreso, señor don José Pedro Alessandri, declarando inauguradas las sesiones del Congreso.

La entrada a esta sesión inaugural es libre a las tribunas.

Las sesiones del Congreso

El programa, según el cual se dará desarrollo a las sesiones de las comisiones, es el siguiente:

Octubre 28, Lunes:
De las 9 a las 12 horas, primera sección.
De las 15 a las 18 horas, segunda sección.

Octubre 29, Martes:
De las 9 a las 12 horas, tercera sección.
De las 15 a las 18 horas, primera sección.

Octubre 30, Miércoles:
De las 9 a las 12 horas, segunda sección.
De las 15 a las 18 horas, tercera sección.

Octubre 31, Jueves:
De las 9 a las 12 horas, primera sección.
De las 15 a las 18 horas, segunda sección.

Noviembre 1.o, Viernes:
De las 9 a las 12 horas, tercera sección.
De las 15 a las 19 horas, excursiones.

Noviembre 2, Sábado:
De las 9 a las 12 horas, excursiones.
De las 14 a las 19 horas, excursiones.

Noviembre 3, Domingo:
De las 9 a las 12 horas, sesión especial de la mesa directiva y de las mesas de las secciones para tratar de las conclusiones generales, que serán leídas en la sesión de clausura.

A las 17 horas, sesión clausura en el salón de honor de la Universidad de Chile.

Las sesiones de las comisiones tendrán lugar en los salones de la Sociedad Agronómica, Galería Alessandri 26 A.

La Exposición de animales

Hoy, a las 20 horas (8 P. M.), se clausurará la Exposición anual de animales, que ha estado abierta al público por tres días consecutivos.

El éxito obtenido por la Sociedad Nacional de Agricultura, que es la organizadora de este torneo, es una esperanza muy fundada para creer que hoy acudirá gran número de gente a imponerse de los progresos que han obtenido nuestros agricultores en la crianza de animales.

Durante la mañana de hoy, la entrada será libre al local de la Exposición.

En la tarde habrá paseo de moda, con la concurrencia de algunas bandas militares.

Mañana, a las 14 horas (2 P. M.), se efectuará el remate de algunos ejemplares de los exponentes.

Conjuntamente con la Exposición de Animales, se efectuará la clausura de la Exposición de la Flor, organizada por la Asociación de Señoras contra la tuberculosis.

"Revista de Agricultura"

Ha aparecido el primer número de una nueva "Revista de Agricultura", que lleva ese mismo título, editada por la Sociedad Agronómica de Chile, como órgano oficial para la propaganda de sus ideales y obras de fomento en que se encuentra empeñada.

Esta publicación viene a llenar una verdadera necesidad en el país, donde no se contaba con una publicación agrícola de carácter científico y de aplicación como la que ahora se nos presenta y que atenderá incuestionablemente los problemas más importantes de la agricultura, apartándose de esa fórmula corriente y menuda que hasta el presente se ha adoptado como norma para las publicaciones de esta clase.

Impresa en buen papel y en formato manual, adoptado en todas las revistas extranjeras y principalmente por las norteamericanas, trae abundante material de lectura profusamente ilustrado.

La Dirección de la "Revista de Agricultura" ha dedicado esta publicación al Presidente de la República, con cuyo retrato encabeza sus columnas.

Todos los artículos que registran sus páginas se refieren a cuestiones de actualidad de alto interés público.

Deseando la Sociedad Agronómica hacer una obra de vulgarización y propaganda agrícola intensa y eficiente, ha acordado fijarle un precio bajo: importará sólo 40 centavos.

Alta Comisión de Gobierno

IMPORTANTE SESION CELEBRADA ULTIMAMENTE

LOS ESTUDIOS QUE PRACTICA LA COMISION DE INDUSTRIAS RELACIONADAS CON EL EJERCITO

YACIMIENTOS MINERALES EN EL SUR DE CHILOE

LA FABRICACION DE EXPLOSIVOS Y SU ESTABLECIMIENTO EN EL PAIS

LA EXPLOTACION POR EL GOBIERNO DE LA RED CENTRAL NORTE

Celebró sesión últimamente la Alta Comisión de Gobierno, presidida por don Eliodoro Yáñez.

El Sr. Besa don Carlos, se refirió a los estudios que practica la Comisión de Industrias relacionadas con el Ejército y manifestó que el Gobierno no ha dado facilidades para que dicha Comisión llene cumplidamente su cometido y no ha podido adelantar mucho en sus estudios porque no se le han proporcionado los elementos ni los fondos necesarios para ello. Sabe que la Comisión solicitó del Gobierno le facilitara un transporte para hacer investigaciones en la región del sur del país, sin haberlo conseguido.

Como los estudios que practica esa Comisión no sólo tienen relación con las instituciones armadas, sino también son de gran interés para el progreso industrial del país, propuso el señor Besa, se acordara dirigir una comunicación al Gobierno pidiéndole que dé más impulso a esos estudios y se concedan a la expresada Comisión los elementos que necesite para hacer su trabajo y practicar investigaciones.

El señor Gandarillas manifestó la conveniencia de hacer investigaciones al sur de Chiloé; es posible que en aquella región existan yacimientos minerales y materias primas para muchas industrias. También se podría estudiar la construcción de ferrocarriles a la República Argentina y las fuerzas hidráulicas de esa región.

Convendría además explorar los valles de la región andina, donde hay grandes extensiones arables y numerosas fuerzas hidráulicas.

Los argentinos piensan hacer importantes obras hidro-eléctricas en la región andina y durante cuatro años se han practicado reconocimientos y se han presentado al Gobierno interesantes informes al respecto. En cambio, en nuestro país, nada ha podido hacerse por falta de elementos.

En seguida, hizo una exposición de las materias que se han estudiado en la Comisión de Industrias Aplicadas al Ejército. Se ha estudiado especialmente una clasificación adecuada de los artículos que necesitan el Ejército y la Marina, y que pueden ser proporcionados por las industrias nacionales, facilitándose así la presentación de propuestas públicas. Como esa Comisión carece de fondos para publicaciones, se ha pasado esa nomenclatura a la Sociedad de Fomento Fabril, a fin de que la dé a conocer a los industriales por medio de su Boletín. Se ha contemplado también la conveniencia de establecer en el país fábricas de explosivos para satisfacer las necesidades de las instituciones armadas y de las industrias mineras. A este respecto se han pedido informes a varios técnicos extranjeros, quienes han enviado toda clase de detalles y aún presupuestos para la implantación de esas fábricas y se espera sólo la resolución que adopte el Gobierno.

Para la fabricación de explosivos tenemos en el país las materias primas necesarias y se lograría producir también el ácido sulfúrico, elemento indispensable para muchas industrias, especialmente la minera, aprovechando todos los sub-productos de esta fabricación.

De los estudios practicados se deduce que se podría muy bien establecer dos fábricas de explosivos: una en el centro del país para proveer al Ejército, y otra en el norte para el abastecimiento de las salitreras y establecimientos mineros. Estas fábricas deberían ser de propiedad del Estado y administradas por empresas industriales.

El Gobierno debe preocuparse de arbitrar nuevas entradas para atender sus servicios; uno de los medios de conseguirlo sería el de procurar el abaratamiento de los artículos de consumo del Ejército, que hoy le significan crecidos desembolsos, y la solución sería el establecimiento de estas fábricas que proporcionarían además gran cantidad de carga a los ferrocarriles, atenderían las necesidades de las industrias y podrían también exportar parte de su producción a los países vecinos.

Termina el señor Gandarillas proponiendo se envíe una comunicación al Gobierno recomendándole la idea de establecer en el país la fabricación de explosivos en la forma indicada.

El señor Yáñez, por su parte, manifiesta que la instalación de una fábrica de explosivos tiene más un interés industrial que un interés militar, pues el consumo del ejército es relativamente escaso para la inversión de los grandes capitales que requieren empresas de esta clase. Este consumo presenta una base que sería ampliada con las necesidades generales de la industria y especialmente con la elaboración de los sub-productos, entre los cuales cita como de gran importancia para el país la fabricación del ácido sulfúrico. Sin oponerse por consiguiente a la idea de dos instalaciones, una militar y otra industrial, apoya la indicación del señor Gandarillas en el sentido de recomendar al Gobierno la elaboración de los explosivos y de los subproductos en el país, para lo cual podría aceptarse alguna propuesta de las que se han presentado y los informes técnicos sobre esta materia; pues de los datos que tiene a este respecto, deduce que este asunto se encuentra bastante estudiado y falta sólo una resolución del Gobierno.

Fué aprobada esta indicación y la del señor Besa, relativa a pedir al Gobierno que impulse los trabajos de la Comisión de Industrias relacionadas con el Ejército y que la provea de elementos para sus trabajos e investigaciones.

El señor Villanueva pregunta en qué estado están los estudios sobre electrificación de los ferrocarriles; hace presente que convendría conocer los estudios que se han practicado sobre esta materia en razón de la economía que la electrificación representa para los ferrocarriles y las facilidades y aumento del tráfico que puede traer.

El señor Yáñez, presidente, manifiesta que el proyecto de electrificación de la primera Zona está pendiente de la consideración del Senado y expresa la conveniencia de que la Comisión recomiende la ejecución de las obras hidro-eléctricas en el país.

A este efecto, recuerda que en Julio de 1916, el Gobierno nombró una Comisión compuesta de los señores Arturo E. Salazar, Rafael Edwards, Horacio Valdés, Abraham Guzmán, Francisco A. Encina y Julio Philippi, para estudiar la posibilidad de establecer una arteria longitudinal distribuidora de energía eléctrica en el país. Esta Comisión, según sus noticias, hizo los primeros estudios, pero en seguida esta idea ha quedado abandonada y no se ha adoptado resolución alguna sobre ella.

Manifiesta el señor Yáñez la importancia que tendría para el progreso industrial del país el establecimiento de una arteria longitudinal formada por una línea eléctrica que recorriera todo el país por el valle central paralelamente y a corta distancia de la línea férrea del Estado y que pudiera dar energía a los ferrocarriles y a los centros consumidores fabriles, agrícolas, mineros e industriales de todo el país. Basta considerar a este respecto la falta en el país de un combustible líquido y la ecasez y carestía del carbón para apreciar la enorme importancia de una obra de esta clase. Los ferrocarriles del Estado consuman actualmente, más o menos, 500,000 toneladas de carbón, que al precio de $ 100 la tonelada, representa un gasto de $ 50.000,000, suma superior a la que importaría el establecimiento de centrales hidro-eléctricas en los ríos Aconcagua, Maipo, Cachapoal, Tinguiririca, Maule, Laja y uno o dos de la región de los lagos, entre los cuales se puede contar con la gran caída del Pilmaiquen.

Aparte de los beneficios expresados, el señor Yáñez considera que éste sería el medio más seguro de llegar al establecimiento en el país de las industrias del fierro, del cobre electrolítico, carburo de calcio, soda, aluminio, zinc y muchas otras de la industria electro-química que requieren energía barata.

Hay necesidad de que una obra de esta clase sea netamente nacional porque de ella dependerá la vida industrial y económica del país y para este efecto cree que la forma práctica de realización es la formación de una gran compañía nacional en la cual debieran tomar parte como accionistas el Fisco y los ferrocarriles del Estado y a la cual se asociarían sin duda los industriales, mineros y agricultores del país interesados en tener energía barata para disminuir el costo de producción.

Para este efecto, el señor Yáñez cree que la Comisión debe recomendar la necesidad de legislar a la mayor brevedad sobre concesión de fuerza motriz hidráulica y suministro de energía, completar los estudios necesarios y emprender la iniciación paulatina o por secciones de la arteria eléctrica longitudinal.

El señor Gandarillas apoya estas ideas, indicando las numerosas aplicaciones que podría tener en el país la construcción de una arteria distribuidora de energía eléctrica y dió datos para demostrar que cualquier capital que se invirtiera en esta obra, representaría una gran economía en los gastos fiscales y en los costos de producción.

Manifestó igualmente la necesidad de que el Gobierno se reservara desde luego las concesiones de fuerza motriz y los terrenos necesarios para las instalaciones centrales y sub-estaciones.

El señor Villanueva, por su parte apoyó también las ideas expresadas por los señores Yáñez y Gandarillas.

Después de algunas observaciones favorables de los señores Besa y Vicuña, se aprobó la idea propuesta por el señor Yáñez y se acordó encomendarle la redacción de las bases que deben ser sometidas al Gobierno para la ejecución de la obra.

El señor presidente manifestó por último que correspondía tratar en la presente sesión de la industria del cobre.

El señor Gandarillas se refirió a la dificultad con que tropiezan los mineros del norte para transportar sus productos por el ferrocarril longitudinal, sección norte, debido a la escasez de locomotoras con cremalleras. Hizo presente que había conveniencia en que el Gobierno tomara a su cargo la explotación de toda esa red, pero se tropieza con la dificultad de la falta de agua.

En la actualidad se está usano, en la sección de Coplapó a Pueblo Hundido el agua de los ríos que existen en esa región, que es de pésima calidad y destruye las calderas.

Hay valles como el del Huasco, que puede proporcionar al ferrocarril lo menos unas 30,000 toneladas de carga. Esta sección podría costearse perfectamente si no fuera por la escasez de agua para cuyo efecto convendría arbitrar los medios de solucionar esta cuestión.

Se han estudiado algunos proyectos para llevar el agua de diferentes puntos de la cordillera donde existe en abundancia no sólo para servir las necesidades del Longitudinal, sino también para la explotación de numerosas industrias de esa región y que darían gran cantidad de carga al ferrocarril y significaría una gran economía para su explotación.

Agrega el señor Gandarillas que otro punto que convendría estudiar sería el de facilitar la salida de los ferrocarriles salitreros a los pueblos de la costa, utilizando la línea del Longitudinal mediante la colocación de un tercer riel.

Esos ferrocarriles tienen abundancia de equipo y transformando sus trochas podrían ser de mucha utilidad en caso de defensa.

Cree que el Gobierno podría estudiar la manera de ponerse de acuerdo con las Empresas de esos ferrocarriles salitreros ofreciéndoles ciertas concesiones a fin de que hagan la transformación de sus trochas y poder utilizar su equipo por el Longitudinal.

Solucionado el problema del agua y aumentando el equipo en el ferrocarril longitudinal se conseguirá un aumento en el tráfico, tanto de carga como de pasajeros.

Por lo avanzado de la hora quedó pendiente el estudio de esta materia para la próxima sesión.

FARMACIA y DROGUERIA CENTRAL
Estado 349, al lado de la casa Gath y Chaves.

OCASIONES

VESTIDOS de Seda en todos colores
$ 150, $ 100 y $ 80 c|u

PALETOES de Jersey de Seda
Precios excepcionales
$ 70, $ 58 y $ 45 c|u

VELOS de Hilo, doble ancho
Colores en gustos refinados
$ 2.90 y $ 1.90 mt.

CEFIROS de Hilo, $ 1.75 mt.

FUNDAS Bordadas para Cojines
$ 2.90 c|u

Saldos en Servilletas de Mesa
A PRECIOS SUMAMENTE BAJOS

LA TIENDA INGLESA
Estado 270 -:- STRUTHERS y Cía. -:- Casilla 956
8541-27-1

LA EPIDEMIA QUE AZOTA LA CAPITAL

¿ES INFLUENZA O TIFUS EXANTEMATICO?

INTERESANTE DEBATE PROMOVIDO EN LA ULTIMA SESION DEL CONSEJO SUPERIOR DE HIGIENE PUBLICA

LA EPIDEMIA CONTINUA SU AVANCE

EL NUMERO DE FALLECIMIENTOS ANOTADOS EN LAS ESTADISTICAS DA MENOR MORTALIDAD EN LOS DIAS COMPRENDIDOS ENTRE EL 15 Y EL 25 DE OCTUBRE DEL PRESENTE AÑO, QUE EN EL MISMO PERIODO DEL AÑO 1917

PRESERVATIVOS CONTRA LA EPIDEMIA

MEDIDAS HIGIENICAS RECOMENDADAS POR LA INSPECCION SANITARIA

Los casos de nuevos enfermos

En la reunión de comisarios en la Alcaldía se dió cuenta por el Comisario de la 2.a Comuna, don Delfín Morales, de 9 casos de influenza en la manzana comprendida entre las calles de Mapocho, Brasil, Andes y Baquedano, de propiedad de don Moisés del Fierro.

En el acto de tenerse conocimiento de estos casos, el comisario ordenó proceder a un aseo extraordinario de esta propiedad con los elementos de la Policía de Aseo.

El comisario de la 5.a Comuna, don Aurelio López, dió cuenta de un caso de influenza en la calle de Quinta 428, y de otro en Carrión 1920.

En las demás comunas no se había producido novedad.

El Alcalde señor Ugarte hizo presente a los comisarios la necesidad de proceder con la mayor diligencia a fin de evitar la propagación de la epidemia, para lo cual debían de adoptar medidas especiales para obtener el mayor de benecio del material con que cuentan para el servicio.

Movimiento habido en el Hospital del Salvador.

Epidemia actual:

Hombres

Existencia anterior. . .	66
Entrados.	13
Total.	79
Altas.	3
Fallecidos.	2
Existencia actual. . . .	71

Mujeres

Existencia anterior. . .	21
Entradas.	3
Total.	24
Alta.	0
Fallecida.	1
Existencia actual. . . .	23

La Asistencia Pública ha transportado ayer el siguiente número de enfermos:

Casa Central: 28 enfermos a diversos hospitales.

Posta N.o 2: hospitalizados allí mismo, 10 enfermos; al hospital de San Vicente, 6; al de San Borja, 6; al de Niños, en Matucana, 4; y rechazados por falta de camas, 3 enfermos.

Romería a los cementerios

A pedido de la Inspección de Higiene, el Alcalde señor Ugarte ha dictado ayer un decreto aclaratorio, de la prohibición de la romería a los cementerios el 1.o de Noviembre.

Dice el decreto aludido que la prohibición de acceso a los cementerios que establece el decreto N.o 1277, de fecha de ayer, de esta Alcaldía, se refiere al público en general, con la sola excepción de los acompañantes en los actos de inhumaciones.

Esta prohibición empezará a regir desde el 28 del presente.

Estadística de defunciones

Como un dato de marcado interés para la apreciación de la gravedad de la epidemia, damos en seguida una estadística de las defunciones registradas en iguales fechas durante los años 1917 y 1918, en los diversos cementerios de Santiago.

Desde el 1.o de Enero al 30 de Septiembre en los Cementerios, General, Disidente y Católico:

Fallecidos

1917.	12,065
1918.	11,554

Desde el día 15 al 25 de Octubre, en los cementerios, General y Disidente:

Fallecidos

1917.	548
1918.	476

La menor mortalidad, resultante de la comparación de los datos estadísticos consignados, señala la benignidad de la influenza en cuanto a la mortalidad de los afectados por el contagio.

Una aclaración

En nuestra información de ayer dimos cabida a un denuncio del comisario de Aseo, señor Pizarro, sobre una niñita que Ricarda Nilo v. de E. deja encerrada en una pieza del conventillo N.o 672, de la calle Bascuñán Guerrero, mientras sale a su trabajo y que la niñita está enferma de incuenza.

Ayer se presentó a nuestra imprenta la señora Nilo con su hijita, con certificados de us buena conducta de persona honorable y del doctor Meléndez, que dice no tiene enfermedad contagiosa.

Visita de la Inspección de Higiene a los conventillos

El doctor José Luis Meléndez, médico jefe de la Inspección de Higiene Municipal, visitó ayer en compañía de los inspectores de su dependencia los siguientes conventillos y caballerizas: Romero N.o 2924, Romero N.o 2965, Esperanza N.o 71, Maipú N.o 65, Independencia N.o 763, Bascuñán Guerrero N.o 672, Maipú N.o 88, Romero 2936, Picarte N.o 430, Picarte N.o 440, Picarte 460, Picarte N.o 449, Olivos N.o 1101, San Pablo N.o 1671, Eleuterio Ramírez N.o 869, Eleuterio Ramírez 885, y Eleuterio Ramírez N.o 875.

Además, practicó una visita de inspección al barrio Matadero, comprendido entre Arturo Prat y San Ignacio, Avenida Matta y Franklin, entrando a las caballerizas, conventillos, establos, fábricas de industrias insalubres, etc.

Durante el recorrido pudo el doctor Meléndez constatar doce nuevos casos de influenza o grippe, tomando inmediatamente las medidas profilácticas del caso y procediendo a la hospitalización de los enfermos.

En los informes elevados a la Alcaldía solicitó el doctor que se ordenara a la Policía de Aseo practicar un aseo extraordinario a este sector y que se procediera a la inmediata extracción del cieno de las acequias. También solicitó se notificara a los dueños de los conventillos a fin de que en plazos perentorios ejecuten trabajos de habitabilidad.

Demolición de conventillos

En el curso de la semana y con el auxilio de la fuerza pública se demolieron los conventillos siguientes: Rosas 1184 y 1813 a 27; Huemul 704 y 847; Manuel Rodríguez 815 y San Ignacio 1337.

Estos conventillos fueron demolidos cumpliendo acuerdos del Consejo Superior de Habitaciones para Obreros que los propietarios se habían resistido a ejecutar. El total de las piezas demolidas ascendía a 83.

También se clausuró el conventillo N.o 1474 de la calle de Mapocho.

Pre servativos contra la epidemia

Nuestro Ministro en Río de Janeiro, don Alfredo Irarrázaval Zañartu, ha telegrafiado a la cancillería que los médicos en aquella ciudad, donde la epidemia de "grippe" ha tomado caracteres alarmantes, aconsejan como **preservativos contra el contagio la quinina, las inhalaciones de alquitrán, gargarismos de agua oxigenada y principalmente el agua de canela, bebida a pasto.**

Visitando las boticas

Bastante se ha hablado en la prensa acerca del desarrollo de la epidemia de influenza, que ha ido atacando, aunque con relativa lentitud, diferentes barrios de la ciudad, pero estas informaciones sólo se basaban hasta ayer en simples presunciones nacidas de la voz de alarma dada por los hospitales, con su falta de camas en que atender a los enfermos que han recurrido a ellos, y con el movimiento habido en el traslado de pacientes efectuado por la Asistencia Pública.

Hoy podemos avanzar interesantes informaciones para reforzar nuestros datos anteriores, informaciones que hemos obtenido en una detenida visita a diversas boticas de la ciudad y en especial del barrio amagado por la epidemia, o sea, el de Independencia.

En la Botica Boston, ubicada en calle de San Pablo esquina de Bandera, nos atendió el señor Ramón Morales y nos manifestó su opinión al respecto.

Desde luego, en esa botica se ha notado una venta mayor de preparaciones anticépticas, tales como alcanfor, naftalina, sulfato de cobre, formalina, etc. La demanda de estos artículos, sobre todo el alcanfor,, han sido tales, nos dice el señor Morales, que de este último se ha notado escasez y su precio ha experimentado una sensible alza.

A cada momento se nos solicita estos artículos, y aún más, las recetas que nos llegan, en su mayor parte se refieren a enfermedades que tienen por base la constipación, resfrío o influenza eminente.

En la Botica Berlín, ubicada en Rosas esquina de Puente, del señor Guillermo Velis, se nos contesta que la enfermedad también ha tenido en ella su repercusión.

El público llega aquí a menudo a solicitar remedios. Al día son muchas las personas que piden opiniones y medicinas por enfermedades que no son otra cosa que la epidemia, presentada en diversas formas, Dolor de cabeza fuerte, a veces insoportable; fiebre en otras, decaimiento en algunas, que se sienten como agotadas.

Se nos pide algo, ya que no todos pueden recurrir a médicos, y nosotros nos vemos obligados a venderles la conocida y común aspirina y otro medicamento parecido.

Desinfectantes vendemos mucho, como nunca había pasado, al extremo de agotar en pocos días dos latas de alcanfor.

De esta botica nos vamos al barrio amagado, y llegamos a la Botica y Droguería situada en calle de Rosario esquina de Independencia, en donde nos atiende don Julio Symon.

Allí se nota en forma marcada la fuerza de la epidemia, pues el señor Symon nos dice que la venta de ciertos artículos no merma todo el día. Volvemos a oír hablar de la gran venta de alcanfor y otros anticépticos con que el público se provee para la desinfección de sus hogares.

—¿Viene aquí mucha gente pobre en demanda de remedios por la influenza?

—Mucha,— contesta, — y cuando veo algún enfermo grave le indico el camino del Hospital de San Vicente, en donde parece que ya no caben nuevos enfermos.

Muchos pobres buscan medicinas caseras para la transpiración, tales como tilo, borraja, etc., es decir, diuréticos que eliminen la constipación por las vías urinarias.

—¿Podría darnos un número aproximado de enfermos que recurren a su establecimiento?

—Imposible calcularlo; pero pudo decirles que son bastantes para creer que la epidemia no decae en su avance entre la gente pobre principalmente.

Nos despedimos del señor Symon y continuamos en busca de otra botica del barrio, llegando hasta la signada con el nombre de Cruz Roja, y situada en Independencia 181, esquina de Andrés Bello.

El señor Carlos Martiz, que nos recibe, se muestra al principio disgustado, porque algún diario ha dicho que esta situación epidémica se presta a abusos de los boticarios, pero luego, ante nuestras explicaciones, se muestra más asequible y accede a contarnos lo que sabe y lo que ha visto.

Nadie se imagina la enormidad de gente enferma de influenza que existe en este pobladísimo barrio. Cada conventillo o casa pobre es un foco de infección en que caen familias enteras con la molesta epidemia

Lo malo es que esta gente se esconde, por temor no se sabe a qué y no se muestra en público. Aquí, empiezan a llegar en demanda de remedios en cuanto se oscurece; algunos llegan en tal estado, que apenas tienen valor de botarse en ese banco de espera, y casos ha habido, en que he tenido que pedir auxilio a la policía para sacar a los pobres que ya no pueden levantarse.

Se comprende que esta gente, que apenas tiene para comprar tilo, carezca de dinero para pagar un médico, por lo que debían estos facultativos prestar sus servicios gratuitamente durante el tiempo que dura esta epidemia,— nos agrega el señor Marty.

—Me acaban de avisar — continúa, — que en la calle de Lastra 846 hay un enfermo grave y en todos los conventillos de los alrededores existen numerosos atacados del mal.

—¿En cuánto estima usted que sea el número de enfermos que tiene este barrio?

—Creo que no bajará de 6,000 personas, por los cálculos que he hecho.

Y el mal seguirá, si no se emplean medidas enérgicas para una desinfección de calles y conventillos, y para esto les doy a ustedes una idea.

El riego de las calles, que se hace ahora con simple agua, debería hacerse en la noche, y con una solución, aunque fuese muy débil, de sulfato de cobre. El gasto sería insignificante comparado con los millares de contagios que se evitarían, porque el polvo que se levanta con el barrido no encerraría el gravísimo peligro que hoy, y a cuya causa se atribuye el aumento de la enfermedad.

Y el señor Marty se extendió en diversas consideraciones, acerca del deber que les asistía a los farmacéuticos en atender de algún modo a esa gente que no tenía cómo medicinarse o que eran rechazadas por los hospitales por falta de camas. Se refirió al enfermo de la calle Lastra, que ha sido rechazado 3 veces por esta causa, y está desesperado.

Nos despedimos de este caballero y nos trasladamos al centro.

En la Botica La Catedral, de don Carlos Montecinos, situada en la calle de ese nombre casi esquina de Puente, nos atendió este caballero y nos manifestó que casi todas las recetas médicas que recibe desde hace días, sólo contienen medicamentos para combatir la influenza.

Se rió el señor Montecinos de los anticépticos como el alcanfor y la naftalina, que no pueden evitar el contagio, ya que éste se transmite de persona a persona. Lo lógico sería, — nos dice, — lavarse continuamente las manos con jabones desinfectantes.

En ese momento se acerca al señor Montecinos un caballero en demanda de medicina para el malestar que siente. Se queja de dolores al cuerpo y algo de fiebre; es otro afectado por el contagio adquirido en la calle, en el tranvía o en cualquier parte.

Se le proporciona aspirina y se retira manifestando sus temores.

En la Botica Española, ubicada en la calle Ahumada entre Huérfanos y Compañía, nos atendió el señor Domingo López, quien nos informó que la epidemia se notaba, en el despacho de recetas, que en 50 por ciento estaban destinadas a esta clase de enfermos.

Nos agregó el señor López que varios clientes habían solicitado una fórmula que daba buen resultado:

Alcohol de 90°	96 gr.
Esencia de canela	4 gr.

De esta preparación, una cucharadita para un litro de agua, que se bebe como preservativo.

Para los niños, ácido láctico en limonadas al paladar como desinfectante intestinal para combatir la fiebre y para combatir la influenza, la fórmula siguiente es de gran aceptación y recetada a menudo por muchos facultativos:

Salicilato quinina	0.20
Salol	0.30
Benzonaftol	0.20

1 oblea: 12—3 al día.

Esta receta es muy económica.

La epidemia en las Escuelas Públicas

En la tarde de ayer, nos acercamos nuevamente a la Inspección Sanitaria Escolar, en busca de informaciones sobre la repercusión que ha tenido en las escuelas públicas la epidemia.

El jefe de la Inspección nos proporcionó los siguientes datos:

En la Escuela N.o 36 de Niñas, el doctor Villalón comprobó 1 caso de influenza sobre 7 alumnas denunciadas por la directora.

La Escuela Superior 19 de Niñas, Delicias 2414, fué visitada por los médicos y se encontraron sólo casos ligeros de influenza.

Los directores de las escuelas que se enumeran en seguida, han solicitado una visita del servicio médico de la Inspección, por tener alumnos con síntomas de influenza:

Escuela de Niñas N.o 43, Cueto 679; Escuela de Niñas N.o 37, Mallinckrodt 5; Escuela de Niñas N.o 101, Av. de La Paz 372; Escuela de Niñas N.o 33, Nataniel 185; Escuela de Niñas N.o 125, Providencia; Escuela de Hombres N.o 66, Dávila 852; y Escuela de hombres N.o 7, Av. Rosario 364.

Cuatro maestros con síntomas de la epidemia han dejado el servicio y se medicinan en sus casas.

El 3.er Distrito fué visitado por el médico correspondiente, quien sólo encontró en 10 escuelas un descenso sensible en la asistencia de alumnos.

En el 4.o Distrito la visita médica comprobó igual cosa, y, a juicio del doctor, este descenso se debería al temor de los padres de contagiar a sus niños.

En general, los 4 médicos de distrito tienen orden de visitar diariamente sus escuelas, que ascienden en Santiago a 274.

El jefe de la Inspección nos pidió desmentir un denuncio aparecido ayer en un diario de la mañana. La doctora señorita Eloisa Díaz visitó la Escuela Normal N.o 2, Recoleta, y su directora, señorita Margarita Saa, le declaró que en su sección anexa nocturna para niñas obreras, no tenía ni un solo caso de influenza.

En general, la situación de las escuelas no inspira temores.

Sin embargo, la Inspección General de Instrucción Primaria ha enviado la siguiente circular a las escuelas del departamento:

"El servicio médico escolar ha manifestado a esta oficina que, como se ha presentado en la capital la epidemia de influenza o grippe, enfermedad muy contagiosa, y a fin de prevenir debidamente a la población escolar, convendría que se observaran las medidas higiénicas más estrictas en lo que se refiere al niño y a la escuela, medidas que se resumen directa o indirectamente en los siguientes puntos:

1.o Aseo prolijo del local de la escuela, muy en especial de las salas de clases, los excusados y urinarios. Este aseo debe hacerse en lo posible con paños húmedos, con el objeto de no diseminar por el aire partículas de polvo, que son las frecuentes portadoras de gérmenes infecciosos.

2.o Pasar revista de aseo dos veces al día, en la mañana y en la tarde, antes de comenzar las clases; revisar con gran minuciosidad la cara, las manos, las orejas, los ojos, la boca, el cuello y la cabeza de los educandos.

3.o Evitar la acumulación de niños en las salas de clases y tratar en lo posible de no colocar más de dos en cada banco.

4.o Todo maestro que tenga conocimiento de algún caso de la epidemia, ocurrido entre los alumnos de su escuela, dará cuenta inmediatamente a la Oficina de la Inspección Sanitaria Escollar, Amunátegui 78.

5.o En la Oficina se reparte diariamente jabón y desinfectantes con el objeto de que se atienda en debida forma al aseo del niño y del local.

El servicio médico necesita, además, los siguientes datos: Asistencia media del mes de Septiembre; asistencia media actual, y número de las inasistencias por enfermedad. Sírvase Ud. remitir estos datos a dicha oficina a la brevedad posible".

EL CONSEJO SUPERIOR DE HIGIENE Y LA EPIDEMIA REINANTE

El Consejo Superior de Higiene en su sesión del Martes último que presidió el doctor señor Corbalán Melgarejo, se ocupó de preferencia de la epidemia que se desarrolla actualmente en Santiago.

El señor Maira hizo diversas consideraciones sobre la inconveniencia de la publicación del informe del jefe de la Sección de Bacteriología.

El señor Dávila Boza, expresó que no pensaba en la misma forma y estimó que ese proceder era el que le correspondía adoptar.

El señor Atria, después de hacer algunas consideraciones sobre los datos dados a conocer por el señor Maira, acentúa sus anteriores ideas acerca de que la epidemia reinante no es otra cosa que la del tifus exantemático.

Estimó que los antecedentes que hay para corroborar su diagnóstico de tifus exantemático, son claros y precisos. Esta enfermedad, según las enseñanzas clínicas debe ser distinguida, antes que de nada, de la fiebre tifoidea. Ahora bien, los médicos han dado, aún desde la primera semana, el diagnóstico de fiebre tifoidea durante esta epidemia, lo que prueba evidentemente que el cuadro clínico no dejaba lugar a dudas. Sin embargo, todos los análisis para comprobar la fiebre tifoidea, resultaron negativos.

El diagnóstico de influenza debe también alejarse, puesto que se sabe que esta enfermedad es esencialmente difusible, que ataca al mismo tiempo a gran número de personas y a todas las clases sociales; chicos y grandes, débiles y robustos. En el caso actual nada de esto se ve, la epidemia se extiende en una capa social determinada y ha respetado o dejado indemne a las clases más acomodadas. Se sabe que el término de influenza se emplea precisamente para referirse a aquellas epidemias que tienen ese carácter universal y su puerta de entrada al organismo por las vías respiratorias superiores, y precisamente en las revistas médicas se detalla con el nombre de enfermedad aguda de las vías respiratorias o de los bronquios. Pues bien, en esta epidemia no se ha podido acentuar este hecho.

Respecto a los demás microbios que se puede culpar como causantes de la influenza no hay, termina diciendo garantía alguna.

El señor Corbalán (presidente), expresa que ha leído las informaciones de la prensa relacionadas con la epidemia de que se trata. Tiene la impresión de que no corresponde a la influenza llamada española, porque difiere fundamentalmente en la forma como se ha propagado. Es sabido la enorme difusión que esa enfermedad tiene, no respetando clase social. Recuerda al respecto lo ocurrido hace años con la gran epidemia que invadió toda Europa y que llegó hasta Chile, entrando por Valparaíso.

Si fuera influenza la enfermedad que actualmente se desarrolla en Santiago, su introducción al país se habría hecho por las vías de tráfico internacional, especialmente por la cordillera, que es el punto de mayor tránsito, y existiría, en primer lugar en Aconcagua que está más próxima de las comunicaciones con los países atacados por el mal.

Esta enfermedad se transmite de hombre a hombre, y así se ha visto el caso que las localidades que permanecieron aisladas dentro de focos epidémicos considerables, se libraron del contagio, como por ejemplo el Manicomio de Gottingen, durante la gran epidemia de Alemania, en 1891.

Ha tenido oportunidad de comprobar que la enfermedad existente en Santiago no ha atacado aún a la clase acomodada y, por consiguiente, le falta el carácter endémico. Algunos de los casos anotados son de los llamados entre nosotros gripe endémica, que toman de cuando en cuando una fase epidémica.

Se sabe que la influenza no tiene un agente patógeno bien determinado y se ha observado la presencia de neumococo, micrococos, catarralis, etc.; pero, en ciertas epidemias se pudo aislar el bacilo de Pfeiffer, el más pequeño de los microbios conocidos. En la epidemia que hay actualmente en Europa, según las comunicaciones telegráficas de la prensa, se ha aislado un germen, al parecer, más pequeño todavía que el anteriormente nombrado.

Sin lugar a dudas, hay discrepancias en la manera de estimar la enfermedad que ha aparecido en Santiago, la etiología de la cual no está determinada, causa que impide adoptar la profilaxia adecuada.

La influenza no se ha incluído entre las enfermedades contagiosas de declaración obligatoria, en vista que la rapidez con que se difunde hace imposible adoptar medidas de aislamiento o de desinfección oportunas.

Estima importante el informe presentado por el jefe de la Sección de Bacteriología, por cuanto advierte la presencia de una epidemia de tifus exantemático, cuya profilaxis es diversa a la de la enfermedad indicada antes y de facilísima aplicación.

Es de parecer que el Consejo inicie una investigación sobre este problema de salubridad a falta de la Dirección General del ramo. Podría designarse, al efecto, una comisión compuesta de los señores Atria, Cádiz, Córdova, Maira y el inspector sanitario señor Vial.

El señor Córdova expuso que con el doctor Cádiz había tratado sobre la posibilidad de que fuera una epidemia de tifus exantemático.

Los casos que ha tenido lugar a ver manifestaban todos los caracteres tifoídeos y su estado, en general, era grave.

Es cierto que al hablar de influenza aquí se tiene presente el cuadro clínico de la enfermedad que comúnmente se designa con este nombre y no recuerda el de la influenza española, que reviste una gravedad enorme según las informaciones telegráficas y sobre la cual no se conoce hasta este momento, en Chile, un estudio completo.

Hay, pues, necesidad de investigar con detenimiento y libre de prejuicios lo que ocurre en Santiago, para poder llegar a fijar la verdadera naturaleza del mal.

El señor Maira hace presente que los casos que han llegado a su clínica del hospital de San Vicente, no tienen los caracteres de gravedad descrito por el señor Córdova, ni los síntomas corresponden a los del tifus exantemático, sino que a la influenza. En lo que se relaciona con la mortalidad, agrega, que de 18 enfermos fallecieron solamente 2.

El señor Atria declara que por su parte no tiene inconveniente en aceptar que se nombre una comisión que estudie la materia de que se trata, pero quiere dejar establecido que no es porque vacile un momento en su opinión de que los casos vistos por él, que son de la epidemia reinante, no sean de tifus exantemático, sino porque en los datos expresados en la sesión hay, según parece, disconformidad extraña. Así, el doctor Maira expresa que de 18 enfermos han sucumbido dos, lo que da una mortalidad de más de 10 por ciento, a pesar que los cuadros clínicos descritos son tan sencillos y pasajeros; mientras que los enfermos observados por él, que son como los descritos por el doctor Córdova y otros médicos, no han dado según los datos reunidos hasta el momento, más de 3 por ciento de defunciones, a pesar que el cuadro clínico es grave.

La Higiénica VACUUM CLEANER

Desinfección de casas, aseos, lavado alfombras, encerados, pisos.

Oficina: Huérfanos 825. T. 640. Fábrica: Cueto 535

8532. 27 j

CARLOS GONZALEZ MIRANDA

ANTOFAGASTA

Agente General de "La Nación" de Santiago

Se ofrece como agente o representante en esta provincia, de diarios, revistas y obras publicadas dentro y fuera del país.

EL LUNES

GRAN VENTA ESPECIAL

DE

VESTIDITOS de gasa para Niñitas
TRAJECITOS de brin para Niñitos
DELANTALES surtidos para Niños
DELANTAL bombacho para Guaguas
SOMBRERITOS de gasa
GORRITOS de gasa
SANDALIAS de GAMUZA BLANCA, etc.

LA CASA ESCOCESA

JOHN MELROSE & Co.

137 AHUMADA 137

8531-27-j

Farmacia Española

AHUMADA 318 -:- CASILLA 3499

Garantiza el mejor despacho de recetas. Consulte nuestros precios.

Ventas al por mayor y a Provincias

TURF

CLUB HIPICO

LAS CARRERAS DE HOY

Apreciaciones y pronósticos

Con un programa muy abundante y variado, se realizará la reunión de esta tarde en nuestro principal hipódromo. Los aficionados presenciarán como número inaugural de la fiesta hípica, un Steeplechase Militar, sobre 4,200 metros, que aunque no presentará el atractivo de las apuestas mutuas, contribuirá a darle mayor brillo y entusiasmo a la reunión.

Constituye la prueba de mayor importancia de la tarde, el clásico Premio Definición, sobre 1,800 metros, para reproductores de tres años y más a peso de reglamento, con una asignación de siete mil pesos al vencedor.

Han conservado su inscripción sólo cinco competidores, y que seguramente serán los que disputen la carrera. Eliminar a alguno de los adversarios es muy peligroso; pues, todos poseen calidad y condiciones para alternar con probabilidades de éxito, circunstancia que nos obliga a seleccionar, según el concepto que nos merecen las últimas performances.

Captain, Coqueta IV y Last, son los más indicados, si tomamos como punto de partida el resultado del clásico Club Hípico, donde, el hijo de Fío, se impuso sobre los otros dos contendores anotados. Si el pupilo de Kangaroo se adjudicó la victoria, en aquella ocasión, estrechamente, debe no olvidarse que ello fué en una atropellada de última hora y, además, en un tiro no muy favorable a sus medios. Ahora, en doscientos metros más, debe imponerse con más seguridad sobre ellos, razón por la cual, le damos nuestras preferencias para el primer lugar del marcador.

Entre Coqueta IV y Last, para el lugar de placé, optamos por la primera, en atención a que al pupilo del stud del señor José L. Walker, no le viene la distancia, mientras que a la hija de Your Majestic, le acomoda especialmente.

De los restantes, consideramos que se debe tener muy presente a Bishop, animal que es bueno de veras, y que tiene dotes para figurar honrosamente, salvo el caso que defeccione en la forma inexplicable, que se ha permitido hacerlo en sus últimas performances.

En consecuencia, nuestro pronóstico en la carrera en cuestión es: Captain y Coqueta IV en el orden de precedencia anotada.

El Premio Kepta, sobre 1,100 metros, ha reunido a un numeroso lote de competidores de muy modesta calidad. Esta última circunstancia, basta para decir, que el pronóstico ofrece dificultad, pudiendo, en consecuencia, elegirse el ganador sin comentario alguno y a la suerte. Una vez verificada esta operación, nos dió el resultado siguiente: Báltico, Esopo y Soubrette, en el orden apuntado. Señalamos al lector como un lance probable, el de Sans Atout.

La tercera carrera del programa, es el premio Kermesse, sobre una milla, para caballos de tres años nacidos en Chile que no hayan ganado.

Del reducido lote de inscritos, se impone a la consideración del lector, Cuncumen, animal que con sus figuraciones de la tabla, ha tenido oportunidad de demostrar de lo que es capaz. El hijo de Siberien corre bien esta distancia, y ha manifestado ser superior a sus demás adversarios, antecedentes que nos inclinan para darle nuestros votos para ganador. Entre Louvre, Costa Rica y Vicking, para el puesto de placé, nos resolvemos por el hijo de Lord Bobs, en vista de que se encuentra actualmente, en muy buenas condiciones de training.

De muy incierto resultado, se presenta la prueba a continuación Premio Kangaroo, sobre 1,100 metros.

Desde Radamés con el top weight hasta Tenebrosa, con 40 kilos, cualquiera puede ganar. Nuestra carta es Vizcaíno, que en la semana ha trabajado muy bien, y que debido a su ligereza, puede colocarse en las primeras distancias. Chulapina, es, a nuestro modo de ver, el rival más serio que lleva el hijo de Lord Bobs, y el único que conjuntamente con Ivy White puede imponerse en los tramos finales sobre nuestro preferido. Indicamos para los placées, a la pupila del Stud del señor Abraham Gatica y a Ivy White.

Locura, es un candidato que tendrá muchos partidarios esta tarde, en el Premio Karnak, sobre 1,100 metros y también contará con nuestras preferencias, ya que con el peso tan cómodo que carga realmente no le vemos adversario temible. Para el lugar siguiente, recomendamos a Chiflón, que ha manifestado en sus aprontes en privado ser un buen animal para distancias cortas, condición que seguramente ha heredado de su madre. En el placé a continuación nombraremos a Fabia.

La prueba de fondo del programa, Premio Kirry, a juzgar por la calidad de los competidores, tendrá un hermoso desarrollo y un final tan interesante como reñido.

Gull, no obstante de llevar el top weight tiene títulos sobrados para alcanzar la victoria; Tirteo, lo mismo que el anterior, pues, el tiro le acomoda mucho; Pizarro II, debe ser el favorito y es el candidato nuestro al primer puesto; La Moselle, está muy buena y la distancia no es para ella una novedad por haberla ya disputado en el mes de Septiembre; Diávolo, dentro de su medio ambiente está hecho todo un crack, pues, sus victorias del Chile así lo dicen; Alice Belle, no la creemos con derecho al puesto de honor y por último, Esplendor, es el candidato que puede encargarse de la sorpresa.

Después de su última y excelente performance, Esparceta, es la más indicada para alcanzar el triunfo en el Premio Kissing Cup sobre 1,100 metros. Pitarra, Valda y Queñe, son los contendores con mayor número de probabilidades a los otros lugares del marcador y además, los que según nuestro concepto, pueden disputar con éxito los dos mil pesos de premio señalados al vencedor, para el caso no muy remoto, de que falle Esparceta. Valda es muy veloz; Pitarra corrió en forma recomendable la milla del Premio Jonquille del Domingo pasado, rematando detrás de Frascatti y Pequén respectivamente, y Queñe, demostró con su victoria de hace poco tiempo ser un caballo de porvenir. En resumen nuestro pronóstico es el que sigue: Esparceta, Valda y Queñe, en el orden anotado.

Termina la reunión con los 1,400 metros del Premio Kingsley, carrera en la cual se ha congregado un numeroso lote de animales de regular calidad.

Sobresalen a primera vista: Pacato, Pequén, Shannon, Iser, Aprés Moi y Brusiloff, todos animales especialistas para la distancia y a condiciones muy equitativas de peso, circunstancias que vienen a dificultar más de lo común la elección del posible ganador. Entre Pacato y Pequén, la decisión es verdaderamente un problema cuya solución sabremos en horas más, porque ambos se merecen y ambos corrieron en forma muy satisfactoria, en la prueba de clausura del Domingo pasado. En atención, a que el tiro esta vez ha sido disminuído en 200 metros, circunstancia que creemos es más favorable a Pacato, daremos a este hijo de Pirapó nuestras preferencias, dejando establecido que no sería de extrañar en absoluto, que el hijo de Siberien, obtuviese esta tarde una victoria desahogada. Para el lugar siguiente indicaremos a Shannon.

RESUMEN

1.a carrera: No hay apuestas mútuas.

2.a carrera: Báltico, Esopo y Soubrette.

3.a carrera: Cuncumén y Louvre.

4.a carrera: Vizcaíno, Chulapina e Ivy White.

5.a carrera: Captain y Coqueta IV.

6.a carrera: Locura, Chiflón y Fabia.

7.a carrera: Pizarro II y La Moselle.

8.a carrera: Esparceta, Valda y Queñe.

9.a carrera: Pacato, Pequén y Shannon.

Montas y competidores para las carreras de esta tarde

2.a carrera: 1,100 metros. — Coplista, R. Flores; Soubrette, A. Molina; Palomilla, O. Orellana; Pila, P. P. Quezada; Beri Beri, N. Otèiza; Báltico, H. Contreras; Océano, R. Hernández; Bow, P. Pérez; Tabernera, A. Ataniel; Sans Atout, S. Jofré; Bélgica, F. J. Muñoz; Esopo, J. Oregón; Misty, M. Aranda; Ruler, J. Arancibia; Flor de la Pasión, T. Cortés; Mendiga, A. Vicuña.

3.a carrera: 1,600 metros. — Cuncumén, G. Adasme; Louvre, M. Verdejo; Perdigail, O. Orellana; Vicking, P. P. Quezada; Costa Rica, J. Montané; Film, N. Oteiza; Reine Claude, E. Solís.

4.a carrera: 1,100 metros. — Radamés, R. Muñoz; Pisanella, N. Oteiza; Recompensa, P. P. Quezada; Galia, I. Muñoz; Ivy White, A. Ataniel; Colón, H. Contreras; Chulapina, G. Adasme; Vizcaíno, R. Flores; Protector, C. Pombet; Fragata, A. Vicuña; Pale Ale, N. N.; Taburete, U. Chacón; Tenebrosa, J. Oregón.

5.a carrera: 1,800 metros. — Captain, J. Salfate; Fernet, no corre; Bishop, J. F. Bernal; Last, L. A. Orellana; Marqués de Rical, P. Rebolledo; Coqueta IV, V. Jara.

6.a carrera: 1,100 metros. — Reservista, O. Orellana; Alejo, A. Silva; Chiflón, J. Montané; Lotus, L. A. Orellana; Tamagno, J. Vergara; Locura, R. Flores; Fame, J. Oregón; Infantita, M. Aranda; Juanchera, M. Morán; Lilita, J. Osorio; Rabalera, N. N.

7.a carrera: 2,300 metros. — Gull, M. Pérez; Tirteo, L. A. Orellana; Pizarro, H. Contreras; La Moselle, J. Vergara; Diávolo, P. Rebolledo; Alice Belle, J. Montané; Esplendor, H. Ramírez.

8.a carrera: 1,100 metros. — Fusil, M. Verdejo; Pau, S. Ponce; Esparceta, P. P. Quezada; Queñe, G. Adasme; Flaminia, V. Jara; Simplice, O. Orellana; Crecy, J. Oregón; Pitarra, H. Contreras; Valda, P. Rebolledo; Compiégne, L. A. Orellana; Fray Potrillo, M. Aranda; Franqueza, J. Montané.

9.a carrera: 1,400 metros. — Aprés Moi, J. Vergara; Diávolo, N. N.; Pacato, P. P. Quezada; Iser, S. Ponce; Pequén, G. Adasme; Niza, A. Molina; Shannon, N. Oteiza; Girasol, no corre; Rex White, P. P. Cancino; Brusiloff, M. Morán; Floreciente, H. Contreras; Crecy, J. Oregón; Temeraria, J. Osorio; Bobina, A. Silva.

HIPODROMO CHILE

Las carreras de ayer

Muy concurridas se vieron las carreras extraordinarias de ayer en la tarde, organizadas a beneficio del Stadium Nacional. Dieron los agradecimientos al directorio del Hipódromo, por esta fiesta en pro del desarrollo de nuestras instituciones deportivas el señor presidente honorario de la Federación Sportiva, don Felipe Casas E., y el vice señor Carlos Amtman.

En la prueba inicial, Avasallador, tuvo los honores de favorito, en las cotizaciones de las apuestas mutuas, y apenas pudo salvar el puesto de place.

Dada la señal, Muñeco, demostrando grandes condiciones de ligereza, se apoderó del extremo delantero; mientras Corbeta largaba algo desmejorada. En persecución del puntero se alternaron, Agorera y Avasallador; pero una vez girado el codo Muñeco, se impuso y conservó su situación hasta el disco, el que traspuso con uno y medio cuerpo de ventaja sobre Corbeta que precedió a Avasallador por igual distancia. Cuarto Mayreno.

De punta a punta, se adjudicó el premio Federación, Mañana, que ocupaba el segundo lugar en las cotizaciones.

Dada la señal, Mañana, tomo el puesto delantero, seguida de Tenebrosa y Grano de Oro, más atrás se colocaron Tapicera y Estimable. Sin variación digna de mencionar, la puntera llegó a la raya con relativa holgura, precediendo por tres cuerpos a Tenebrosa que ocupó el segundo puesto. Tercero entró el favorito Grano de Oro, delante de Tapicera.

En la prueba siguiente, Burrito, Nail y Cabrito, se alternaron en los puestos delanteros, hasta la entrada de la tierra derecha. A esa altura Woodbine, se hizo presente, y tomando la dirección de la carrera, pudo soportar en los tramos finales el avance de Kybie a la que batió por medio cuerpo. Tercero remató Splin, delante de Cabrito.

Furlana favorita inmensa en la prueba siguiente, remató fuera del placé. Puesto el lote en movimiento, Cidra se apoderó de la dirección de la carrera, y, con un tren bastante sostenido, desembocó en la recta a la cabeza del pelotón. A esa altura atacaron Colón y Tamiz, pero, sin conseguir otro objeto que escoltar a la hija de Lord Atkinson, que cruzó el marcador con un cuerpo de luz sobre Colón, que precedió a Tamiz por media cabeza. Cuarto Furlana.

La prueba de fondo, premio Stadium, fué ganada en forma aplastante por Jacob.

Cuando el juez dió la señal, Cadorna lució sus colores al frente, perseguido por Bufonada, Cuncuna y Jacob, al fondo Blue and White. En esta forma fueron cubiertas las primeras distancias, pero al girar la curva el puntero desapareció ante el avance de Cuncuna, que en el derecho, tomó resueltamente la dirección de la prueba. A doscientos metros del disco, Jacob se hizo presente por el centro de la pista como una exhalación, y dando cuenta de Cuncuna, terminó la distancia con 2 1|2

VINOS

José Luis Coo

VIÑA SAN CARLOS

BANDERA 78

Teléfono 1571 -:- Casilla 3515

Representante:

Benjamín Valle F.

CARLOS DUVAL

Corredor de la Bolsa de Comercio

ACCIONES -- BONOS -- ORO

Casilla 2266 - Tel. 1812

BANDERA 57

CLUB HIPICO

Domingo. 27 de Octubre de 1918

TEMPORADA DE PRIMAVERA

UNDECIMO DIA

PRIMERA CARRERA, A LAS 14 HORAS.—GRAN STEEPLECHASE MILITAR.— 4,200 metros más o menos (13 saltos).— Para todo caballo de tropa y Bonafide, de propiedad de oficiales del Ejército en servicio activo, siempre que esos últimos hayan sido adquiridos en propiedad antes del 1.o de Julio de 1918.— Se exceptúan los caballos ganadores de esta carrera en años anteriores.— Jinetes oficiales del Ejército en servicio activo vistiendo uniforme militar.— Inscripción libre, debiendo ser acompañada de un ecrtificado del comandante de la unidad respectiva en el cual conste la calidad de los caballos que se inscriban.— Premios: $ 1,500 al 1.o, $ 600 al 2.o y $ 300 al 3.o. Además: un caballo al 1.o y un objeto de arte al Casino del ganador, ambos premios ofrecidos por el Ministerio de la Guerra, y una medalla de oro al 1.o, ofrecida por el Club Militar.— Pesos: Caballos ganadores de carreras públicas, 80 kilos; caballos que hayan corrido carreras públicas, 75 kilos; caballos que hayan ganado carreras para backs y hunters, 73 kilos; caballos que hayan ganado carreras para hacks y hunters, 70 kilos; caballos inscritos que no hayan corrido ninguna clase de carreras, 67 kilos; caballos no inscritos, 63 kilos.— Los jinetes que corran sus propios caballos o de tropa, pertenecientes a la unidad en que sirvan, recibirán tres kilos de descargo.

PROPIETARIO	N.o	NOMBRE	Peso	JINETE	FAJA EN EL BRAZO IZQUIERDO
Teniente Zañartu	1	**Overland**	80	Teniente Zañartu	Turquesa
	2	**Bride**	73	Teniente Cortés	Azul y crema
Teniente Larenas	3	**Price d'Or**	78	Teniente Larenas	Gris acero
Capitán Izquierdo	4	**Hanover**	63	Teniente Contreras	Oro y guinda
Teniente Díaz G	5	**Germania**	73	Teniente Díaz G.	Blanco
Teniente Pedrega	6	**Toscano**	67	Teniente Pedregal	Escarlata y blanco
Capitán Vásquez	7	**Pepino**	67	Teniente Tovarías	Granate
Teniente Souper	8	**Cilantro**	73	Capitán Iturriaga	Negro lista naranja
	9	**Caracol**	63	Teniente Elizondo	Rosado estrella evrd.
Capitán F. Sepúlveda	10	**Estrella**	61	Teniente Ojeda.	Café claro
Teniente Ballerino	11	**Ravengar**	63	Teniente Avendaño B.	Blanco y celeste

PREPARADOR	DUEÑO	NOMBRES	EDAD	PESO	SANGRE	PADRE	MADRE	TRAJE DEL JINETE
SEGUNDA CARRERA, A LAS 14.30 HORAS.— Premio KEPTA.— 1,100 metros.— Para caballos de 3 años y más, nacidos en Chile, que se rematen por $ 1,000.— Handicap.—Inscripción: $ 20.— Premio: $ 2,000 al 1.o— (Jinetes aprendices).								
M. Cubillos	El Parque	1 **Coplista**	58	4	F	Burlesco	Jacinta	Azul y blanco en rued. g. azul
I. Yáñez	San Vicente	2 **Soubrette**	57	4	F	Olascoaga	Noguette	Morada faja, m. y g. oro
E. Muñoz	L. A. González	3 **Palomilla**	56	6	1/2	L'Aiglon	Sinante.	Oro y negr. en rued., g. negra.
E. Rojas	Los Helechos	4 **Pila**	55	5	F	Pirapó	Enia	Verde esmeralda, alam. y g. solf.
L. Silva	St. Jeorge	5 **Beri beri**	54	4	F	Jou Jou	Rsignation	Verde lunares blancos, g. verd.
M. Soto	F. Osorio	6 **Báltico**	53	4	F	Jou Jou	Faranz	Guinda y gris en ruedas, g. gris
I. Dalmau	Arm. León	7 **Océano**	53	6	7/8	Almendro	Bagatelle	Azul estrellas blancas
R. Plaza	E. Delgado	8 **Bow**	52	3	F	Altanero II	Vizcacha	Azul, m. acero, g. lacre
J. Donati	L. Araya	9 **Tabernera**	52	4	1/2	Turín	Sin antec.	Lacre, m. y g. morada
C. Madden	S. Farrand	10 **Sans Atout**	50	3	F	Key West	Sidecomb	Blanca, m. y g. celeste
J. Méndez F.	Great Seven	11 **Bélgica**	49	4	F	Rolando	Sainward	Azul eléctrico, alam. c., y p. lacs
I. Tapia	E. Amion	12 **Esopo**	48	4	7/8	Lauderdale	Villeya	Negra, brazaletes y g. ofelia.
D. Galaz	E. Petit	13 **Misty**	47	4	F	Altanero II	Caoba	Naranja, g. azul.
P. Bagú	Army and Navy	14 **Reuter**	47	3	F	Altanero II	Represalia	Lacre, m. bl. y azul list., g. azul
M. Soto	A. Echeverría L.	15 **Flor de la Pasión**	46	3	F	Eclair	Pasionaria	Azul cruzado y g. oro.
P. Polanco	Valparaíso	16 **Mendiga**	45	3	F	Montagú	Mendicant	Blanca cruz coral, g. bl. y coral.
TERCERA CARRERA, A LAS 15 1,600 metros.— Para caballos de 3 años, nacidos en Chile, que no hayan ganado.— Peso: 56 kilos.—Inscripción: $ 30.—Premio: $ 3,000 al 1.o.								
A. Gatica	P. Tonelli	1 **Cuncumen**	56	3	F	Siberien	Fille du Soleil	Blanca brazaletes neg., g. blan.
Banzai	J. Cavieres	2 **Louvre**	56	3	F	Lord Bobs	Atenta	Plomo oscuro, g. lacre
R. Leblanc	D. Yáñez	3 **Perdigal**	56	3	127/128	Eclair II	Prosperidad	Acero y lacre, faja y braz. blan
Ascot	P. Boncerio	4 **Viking**	56	3	F	Stolypin	Queen City	Oro, m. y g. negra
H. Cortés	A. Muñoz	5 **Costa Rica**	54	3	F	Martee II	Fosette	Azul, g. gris perla
M. Errázuriz	L. Silva	6 **Film**	54	3	F	Alanés	Glencat	guinda seca, g. azul borla oro
Collanco	P. Polanco	7 **Reine Claude**	54	3	15/16	Trefle	Guirnalda	Negra cruzada y g. lila
CUARTA CARRERA, A LAS 15.30 HORAS.— Premio KANGAROO.—1,100 metros.— Para caballos de 3 años y más, nacidos en Chile, que se rematen por $ 1,000.—Handicap.—Inscripción: $ 20.— Premios: $ 2,000 al 1.o—(Jinetes aprendices).								
C. Lacalle	A. Sotomayor	1 **Radames**	58	4	F	Rolando II	Fougeer	Caqui, cue. puñ. alam. y g. azul
A. Rodríguez	J. L. Walker	2 **Pisanella**	56	5	7/8	St. Avonicus	Vira	Oro, g. negra
R. Amaro	Violette Blanch	3 **Recompensa**	55	6	1/2	Royal Flight	Sin antec.	Azul, m. lacres y g. oro
I. Méndez F.	L. Pérez R.	4 **Galia**	54	5	F	Lord Bobos	Canadá	Granatee, g. verde
M. Collao	R. Guzmán	5 **Ivy White**	53	6	15/16	Defensor	Lady White	Amarilla, m. y g. oro
I. Tapia	I. Tapia	6 **Colón**	52	3	F	Etolo	Kirry	Verde, g. café
P. Tonelli	A. Gatica	7 **Chulapina**	51	4	F	Siberien	Miragarria	Blanca, braz. negros, g. blanca
E. Polanco	Vizcaya	8 **Vizcaíno**	48	4	F	Lord Bobs	Ostelle	Azul oscuro, g. solferina
S. González	L. A. Valenzuela	9 **Protector**	46	3	3/4	Cromwell II	Fateful	Acero viv., braz. y g. escarlata
I. Espinosa	Jorge Besa D.	10 **Fragata**	45	4	3/4	Le Roy d'Is	La Prenda	Crudo, rued. az. y rubí, g. rub. az
E. Pérez	E. Pérez	11 **Pale Ale**	45	6	3/4	Fío	Tuna	Blanco, cruz azul, m. lac., g. cel.
F. Bernal	R. Flores	12 **Taburete**	44	4	1/2	Turín	Sin antec.	Verde nilo estrella lacre
R. Ramírez	St. Jean	13 **Tenebrosa**	40	3	A.A	Turín	Crasher	Crema y verde listado
QUINTA CARRERA, A LAS 16 HORAS.— Premio DEFINICION (clásico).—1,800 metros.—Para reproductores de 3 años y más.— Peso de reglamento.— Inscripción: $ 90.—Premios: $ 7,000 al 1.o, 1,400 al 2.o y 700 al 3.o								
[redacted]	Kangaroo	1 **Captain**	61	5	A.A	Fío	Red Rose	Rosada, brazaletes y g. blanca
P. Maldini	Alexmalva	2 **Fernet**	60	4	F	Barsac	Florida	Lila y negro listado
C. Rodríguez S.	P. Rosselot	3 **Bishop**	53	3	F	Barsac	Bathilde	Verde manzana, braz. y g. neg.
A. Rodríguez	J. L. Walker	4 **Last**	53	3	F	Méhari	Nimi II	Amarilla, g. negra.
F. Rojas	F. C. Prain	5 **Marques de Rical**	53	3	F	Barsac	Morondanga	Oro viejo, m. negras, g. blanca
L. A. Figueroa	B. F. Bernstein	6 **Coqueta IV**	51	3	F	Your Majesty	La Niña	Rosa seca, g. esmeralda
SEXTA CARRERA, A LAS 16.30.—Premio KARNAK.— 1,100 metros.—Para caballos de 3 años que no hayan ganado más de $ 5,000.— Peso: 48 kilos.— Recargo de 1 kilo por cada $ 500 ganados.— Inscripción: $ 20.— Premio: $ 2,000 al 1.o								
R. Amaro	A. C. Leighton	1 **Reservista**	56	3	A.A	Rolando II	Bella Niña	Negro y mor. list. c., p. y g. oro
P. Maldini	Alexmalva	2 **Alejo II**	48	3	F	Saint Wolf	Abeja II	Lila y negro listado
P. Bagú	Popeta	3 **Chiflón**	48	3	F	Eclair II	Chablis II	Morada, m. y g. blanca.
C. Rodríguez S.	Souchez	4 **Lotus**	48	3	F	Celso	Solinka	Blanca, g. azul
E. Polanco	J. del C. Campos	5 **Tamagno**	48	3	F	Olascoaga	Madelon	Azul y oro viejo en círculos
L. Navarro	N.o 13	6 **Locura II**	47	3	F	Moschion	Folatre	Blanca y cerez por m., g. cer.
J. B. Castro	Ossyris	7 **Fabia**	46	3	F	As de Espada	Fabiola	Solferino, g. oro
P. Rebolledo	P. Etchepare	8 **Fame**	46	3	F	Celso	Fredia	Negra, M. y g. turquesa
L. A. Benítez	J. Araneda M.	9 **Infantita**	46	3	F	Barsac	Mi Reina	
I. Espino A.	Arlequín	10 **Juanchera**	46	3	F	Galloway	Permission	Alequin
A. Rodríguez C.	E. Gajardo	11 **Lilita II**	46	3	F	Barsac	Lili II	Violeta, g. lacre
J. Rodríguez S.	Urbion a	12 **Rabalera**	46	3	F	Constant	Bichette	Salmón, m. y g. verde
SEPTIMA CARRERA, A LAS 17 HORAS.— Premio KIRRY.— 2,300 metros.— Para caballos que no hayan ganado más de $ 20,000.—Handicap.— Inscripción: $ 30.— Premio: $ 3,000 al 1.o								
H. Pérez	G. Scott	1 **Gull**	60	4	F	Altanero II	Java	Amarilla m. lc., g. amr.
J. F. Valenzuela	Cruz Lila	2 **Tirteo**	57	4	7/8	Turín	Euscara	Amarillo cruzada y g. lila
M. Soto	A. Echeverría	3 **Pizarro II**	54	4	F	Northshampto	Maravilla III	Azul cruzado y g. oro
R. Pastene	M. A. Benavente	4 **La Moselle**	53	3	F	Barsac	La Loire	Azul turquesa, m. oro, g. bl.
R. Amaro	C. de la Cerda	5 **Diávolo**	52	5	7/8	Eclair II	Viyella	Lacre y amar. por mitad, g. azul
A. Muñoz	G. Schlack	6 **Alice Belle**	48	4	F	Alanés	Wedding Belle	Blanco y neg. list., g. blanca
J. Cavieres	Banzai	7 **Esplendor**	45	4	F	Etolo	Riqueza	Plomo oscuro, g. lacre
OCTAVA CARRERA, A LAS 17.30 HORAS.— Premio KISSING CUP.—1,100 metros.— Para caballos de 3 años que no hayan ganado más de $ 5,000.—Peso: 48 kilos.—Recargo de 1 kilo por cada 500 ganados. —Inscripción: $ 20.— Premio: $ 2,000 al 1.o								
J. Cavieres	Banzai	1 **Fusil**	57	3	F	Etolo	Teresa	Plomo oscuro, g. lacre
J. 2.o Vaccaro	H. I. Godoy	2 **Pau**	55	3	F	Lord Bobs	Ostelle	Blanca cuello ver. m. y g. color
P. J. Medina	A. Lyon P.	3 **Esparceta**	54	3	F	Eclair	Catherinette	Azul marino lunares bl., g. azul
P. Tonelli	A. Gatica	4 **Queñe**	54	3	F	Siberien	L'Espingole	Blanca, brazaletes neg., g. blan
L. A. Figueroa	Electrolítico	5 **Flaminia**	53	3	F	Jack's Green	Santonina	Rosa seca, g. blanca
P. Boncerio	Cruz Blanca	6 **Simplicie**	53	3	F	Black Prince	Simonetta	Lacre y verde con cruz blanca
J. Celpa	L. Ramírez T.	7 **Crecy**	52	3	F	Pioner	Devoteed	Oro, faja, brazaletes y g. azul
L. Silva	M. Errázuriz	8 **Pitarra**	52	3	F	Hexagon	Pressed Hay	Guinda seca, g. azul borla oro
F. Rojas	Corral Jackson	9 **Valda**	52	3	F	Hexagon	Velocity	Negra, m. y g. cereza
J. Rodrígueez	Urbion	10 **Compiegne**	49	3	F	Marte II	Cortejada	Salmón, m. y g. verde
M. Escobar	D. Peñafiel	11 **Frai Potrillo**	48	3	F	Espectro	Belle Ange	Blanca cruz turquesa, g. azul
P. Bagú	Popeta	12 **Franqueza**	47	3	F	Lauderdale	Blubb	Morada, M. y g. blanca
NOVENA CARRERA, A LAS 18 HORAS.—Premio KINGSLEY.— 1,400 metros.— Para caballos nacidos en Chile, que no hayan ganado más de $ 15,000.— Handicap.—Inscripción: $ 25.— Premio: $ 2,500 al 1.o.								
M. Cubillos	El Parque	1 **Apres Moi**	58	4	F	Burlesco	L'Astree	Azul y bl. en ruedas, g. azul
R. Amaro	C. de la Cerda	2 **Diávolo**	56	5	7/8	Eclair II	Viyella	Lacre y amar. por mt., g. azul
P. Marchesini	J. Fronda	3 **Pacato**	56	3	F	Pirapó	Avelina	Verde cruz plata
P. Boncerio	E. Vargas S.	4 **Iser**	55	4	F	Gonin	Antumu Girl	Negra cruz., braz. y g. verde
P. Tonelli	A. Gatica	5 **Pequén**	55	4	F	Siberien	Victoria VIII	Blanca braz. negros, g. blanca
I. Yáñez	C. Amaro	6 **Niza**	54	5	F	Marte II	Phyllis	Granate m. azulino, g. blanca
L. Silva	St. George	7 **Shanon**	53	4	F	Celso	Represalia	Verde lunares blancos, g. verde
A. Muñoz	H. Cortés	8 **Girasol**	52	4	1/2	Julio César	Sin anteec.	Azul, g. perla
P. Polanco	El Laurel	9 **Rex White**	51	4	31/32	Defensor	Maya White	Azul M. coloradas, g. blanca.
I. Espinosa	Arlequín	10 **Brusiloff**	50	3	3/4	Fío	Alma	Arlequín
J. E. Zárate	A. B. C.	11 **Floreciente**	48	5	F	Prince Floriz	Tea Rose	Colorada, m. y g. negra
J. Celpa	L. Ramírez T.	12 **Crecy**	47	3	F	Pioner	Devoted	Oro, faja, braz. y g. azul.
D. Galaz	V. Pasquili	13 **Temeraria**	45	4	15/16	Turín	Clorinda	Verde cruzada lacre, m. y g. bl.
L. Silva	M. Errázuriz	14 **Bobina**	44	4	F	Jou Jou	Sabandija	Guinda seca, g. azul borla oro.

PRONOSTICOS

Diarios y Revistas	2.a carrera	3.a carrera	4.a carrera	5.a carrera	6.a carrera	7.a carrera	8.a carrera	9.a carrera
La Nación	Báltico Esopo Soubrette	Cuncumén Louvre	Vizcaino Chulapina Ivy White	Captain Coqueta IV	Locura Chiflón Fabia	Pizarro II La Moselle	Esparceta Valda Queñe	Pacato Pequén Shannon
El Tiempo Nuevo	Báltico Océano Ruler	Cuncumén Costa Rica	Vizcaino Protector Colón	Captain Coqueta IV	Locura Lilita Alejo	Pizarro II La Moselle	Valda Esparceta Queñe	Rex White Apres Moi Shannon
Deutsche Zeitung	Báltico Misty Soubrette	Louvre Cuncumén	Ivy White Chulapina Protector	Captain Coqueta IV	Reservista Locura Chiflón	Pizarro II La Moselle	Esparceta Valda Simplice	Pacato Pequén Floreciente
El Eco Sportivo	Báltico Misty Esopo	Cuncumén Perdigail	Chulapina Ivy White Vizcaino	Captain Fernet	Reservista Locura Chiflón	Pizarro II Alice Belle	Valda Esparceta Pau	Shannon Pacato Pequén
El Derby	Océano Esopo Misty	Cuncumén Louvre	Recompensa Vizcaino Radamés	Captain Coqueta IV	Locura Reservista Chiflón	Tirteo Pizarro II	Valda Compiegne Esparceta	Pequén Pacato Shannon
El Brujo del Turf	Océano Báltico Esopo	Cuncumén Louvre	Chulapina Recompensa Galia	Captain Coqueta IV	Locura Chiflón Fame	Pizarro II La Moselle	Esparceta Valda Pau	Pequén Brusiloff Pacato
Patria de los Aliados	Océano Esopo Sans Ttoul	Cuncumén Louvre Vicking	Recompensa Chulapina Vizcaino	Captain Coqueta IV Fernet	Lilita Locura Fabia	Pizarro II Alice Belle La Moselle	Valda Simplice Esparceta	Shannon Pequén Brusiloff
Las Ultimas Noticias	Soubrette Báltico Océano	Cuncumén Louvre	Pesadilla Recompensa Vizcaino	Captain Last	Locura Lilita Chiflón	Pizarro II Gull	Valda Pitarra Fusil	Brusiloff Pequén Shannon

NOTA: En la p rimera carrera no hay apuestas mutuas.

PENTALINA

AGUA PURGANTE GASEOSA

Recomendada por todas las eminencias médicas por su agradable gusto y eficaz efecto

CERTIFICADO DE UN EMINENTE FACULTATIVO

"Certifico que he empleado con muy buen éxito el agua purgante gaseosa llamada "Pentalina" y que posee una gran ventaja sobre sus similares por ser eficaz y agradable al paladar de los niños.

DR. PHILLIP."

DE VENTA EN TODAS LAS BOTICAS Y DROGUERIAS

POR MAYOR:

Viñes Hnos., Compañía 2005

Droguería Francesa, Ahumada 243

8384-27-j

La Moda se impone

usando las elegantes corbatas tejidas y Papillon, colores y dibujos exclusivos de **La Corbatinera**

a $ 1.80 - 2.90 - 3.50 - 4.80 - 5.80 - 6.90 - 7.90 - 8.50 - 10 - 12

Considerables rebajas comprando más de una.

OBSEQUIO Regalamos Carnet con 17 olo descuento y un vals "La Corbatinera", última creación del Maestro de la Goya.

Estado 266 - Puente 750

84 8 j

SI QUIERE UD.

invertir bien su dinero, aproveche nuestra

Gran Liquidación

de trajes sastre para Señoras y Niñitas, polleras de luto y varios otros artículos a precios **verdaderamente excepcionales.**

TARANTINO, CASTRO & Co.

(Ex-Jefes de GATH & CHAVES)

ESTADO N.o 110 :: SANTIAGO

VALIOSA PROPIEDAD

CENTRAL

Los herederos de la señora Manuela Santelices han acordado proceder al remate de la propiedad número 118 de la calle **AHUMADA**, por el mínimum de

$ 450,000

La propiedad está ubicada en la parte más comercial, es de construcción moderna; tiene salida a la calle de Moneda y de gran porvenir. Superficie: más de 850 metros.

Precio: se paga la mitad al contado y la mitad a seis meses al 8 por ciento.

El remate tendrá lugar el

Jueves 14 de Noviembre, a las 16,

en el estudio del partidor don J. F. Fábres (Rosas 1091), donde pueden consultarse los antecedentes.

NOTA. — Estimación de la Caja Hipotecaria del terreno colindante, $ 800 metros.

28-j

SOLFATARAS

Entre Santiago y Cura-Cautín, compro o arriendo

CASILLA 1274-SANTIAGO x-9359-27-j

TÉ CHINO

Wing on Chong & Co., Santiago

Llegó nueva partida de este afamado Té, a los siguientes precios:

Té Mandarín, el paquete de 460 grs., a.	$ 4.80
Té Sin Igual, el paquete de 460 grs., a.	4.50
Té Superior, el paquete de 460 grs., a.	3.80
Té Familia, el paquete de 460 grs., a.	3.40
Té Aromático, el paquete de 460 grs., a.	1.60

FRATELLI CASTAGNETO

DEPOSITARIOS

Delicias esquina de San Martín

GRAN Realización

En trajecitos y sombreros

de brin y casimir y **BLUSAS** para señoras, a precios increíbles.

Visítenos y se convencerá.

PUENTE 622

x-9228-31-j

AVISO

PROPUESTAS PUBLICAS

El Ferrocarril Militar de Puente Alto al Volcán, pide propuestas públicas por 10,000 durmientes de roble pellín.

Bases, consultar en el Departamento de Ingenieros del Ministerio de Guerra, o en el Ferrocarril Militar en Puente Alto.

Las propuestas se abrirán el 25 de Noviembre.

x-9180-29-j

AVISO

PROPUESTAS PUBLICAS

El Ferrocarril Militar de Puente Alto al Volcán, pide propuestas públicas por 700 toneladas de carbón de piedra o briquetas.

Bases: consultar en el Departamento de Ingenieros del Ministerio de Guerra o en el Ferrocarril Militar en Puente Alto.

Las propuestas se abrirán el 18 de Noviembre.

x-9131-29-j

PROPUESTAS

SE PIDEN PROPUESTAS PUBLICAS PARA LA CONSTRUCCION DEL HOSPITAL DE TENO.

BASES Y ANTECEDENTES EN LA OFICINA MUNICIPAL DE TENO.

LAS PROPUESTAS SE ABRIRAN EL 30 DEL PRESENTE, A LAS 15 HORAS.

La Junta de Beneficencia.

x-9231-29-j

AVISE UD. EN "LA NACION"

SOCIEDAD ANONIMA

DE

AUTOMOVILES

Ahumada y González

137 - ESTADO - 137

HEMOS RECIBIDO LOS ULTIMOS MODELOS DE:

Willys Knight = Turismo	Mercer Limousine
" " Limousine	Mercer Turismo, 4 pasajeros
" " Landaulet	Mercer Turismo, 6 pasajeros
" " Chassis	

Overland modelo 90 de Turismo para 5 pasajeros

" " 85 de Turismo para 7 pasajeros

" Country Club de Gran Turismo para 4 pasajeros

29-j

Té "INDIAN" y "CEYLAN"

DE LA INDIAN CEYLAN TEA CO. LTDA. (CALCUTTA)

Directamente del productor al consumidor

Este exquisito y fragante Té se expenderá al consumidor a los siguientes precios:

Té en paquetes de 460 gramos		Té a granel, los 460 gramos	
Té Real, 1.a flor.	$ 8.00	Té Ceylan, extra.	$ 4.00
Té San Mum. . .	5.00	Té Indian extra. .	3.50
Té Real Ceylan. .	4.50	Té San Mum. . .	4.50
Té Real Indian. .	4.00	Té Lily.	3.00
Té Lily.	3.60	Té Indian Superior N.o 4.	2.40

Fratelli Castagnetto

REPRESENTANTES

ALAMEDA Y SAN MARTIN

Atención Automovilistas

Los siguientes artículos acabo de recibir y ofrezco a precios sin competencia:

Resortes para:

HUDSON, STUDEBAKER, DODGE CHANDLER y FORD

Faros busca-camino **"O' D SOL"**

Faros laterales

FOCOS

Klaxon Eléctricos y de mano

Para choques

Escapes libres de distintas medidas

Gran surtido de repuestos **Ford**

Neumáticos **"VITALIC"**

También vendo automóviles de ocasión marcas europeas, americanas y Ford.

JUAN B. VALLE V.

Morandé 636-640

Teléfono 1665 -:- Casilla 856

8511-27-j

CABALLERIZA NACIONAL

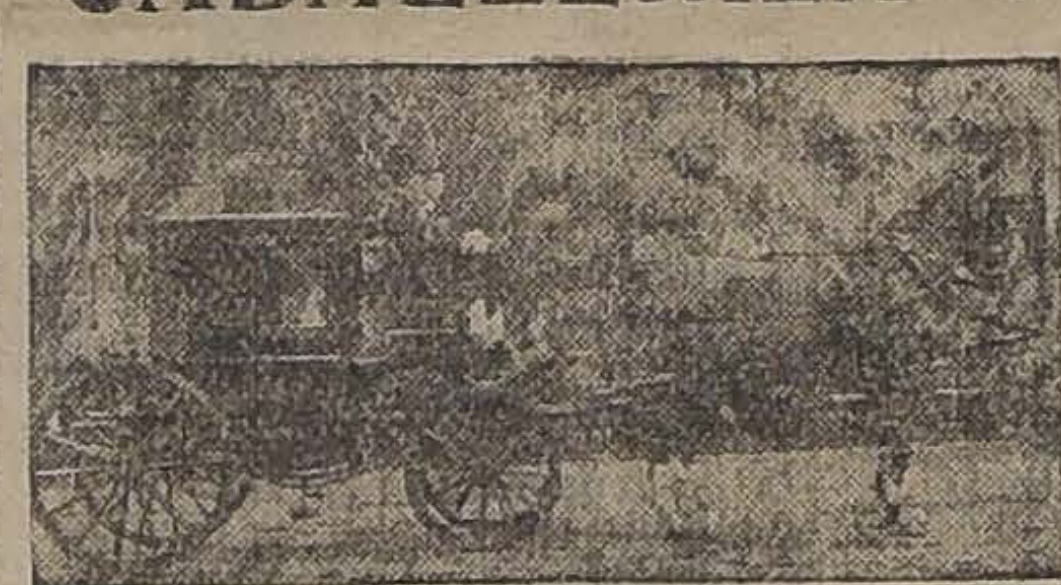

BRASIL 560 - TELEFONO INGLES 5097

Servicio especial para diplomáticos, arriendo americanos para acompañamiento, bailes y teatros, victorias para ceremonias, paseos y visitas. Coupé de lujo para novios y visitas con elegante pareja de alazanes.

MINISTERIO

— DE —

JUSTICIA

PROPUESTAS PÚBLICAS

Pídense propuestas públicas que se abrirán en la Subsecretaría del Ministerio de Justicia, Intendencias de la República y Gobernación de Magallanes, el 23 de Noviembre próximo, a las quince horas, para la provisión del rancho a los reos de los establecimientos penales para hombres de la República.

Bases y antecedentes pueden consultarse en la Oficina de Partes del Ministerio de Justicia y en cada una de las Intendencias de la República y Gobernación de Magallanes.

EL SUBSECRETARIO.

23-K

Para los Dentistas

ANESTHOL Dr. ROGAT

Contra la hiperestesia de la dentina.

Una sola aplicación hace indoloras las caries muy sensibles.

Depósito: Botica Greve, Ahumada 246. X- 9403-27-J

REALIZO:

20,000 Raulí piso 1x4 1|2 mach. a.	$ 0.50 c|u
10,000 Raulí y Laurel 1|2x4 1|2 mach. a.	0.35 "
5,000 Tapa-barro 1|2x10, raulí y laurel, a	0.60 "
PUERTAS una hoja tablero rebajado, desde.	14.00 "

Fabricación de puertas y ventanas de todas clases. Gran existencia para entrega inmediata OFRECE

"LA REPUBLICA" Barraca y Fábrica

717 REPUBLICA 717 esq. Domeyko

SURTIDO COMPLETO EN MADERAS ELABORADAS.

ROBLE PARA ENVIGADOS. Despacho a provincias por carros completos en mi DESVIO ESCOBEDO

CASILLA 3081 -:- TELÉFONO INGLÉS 182 Parque

(Compro maderas álamo, raulí, laurel y roble, sobre carro frontera).

8550-28-j

MANUEL ESCOBEDO M.

Librería Nascimento

265 AHUMADA -:- CASILLA 2298

Obras de Medicina y Farmacia

H. Buddock. Consultor Homeopático de las familias	$ 18.00
L. Grenet. Arte de cuidar a los enfermos para el uso de las familias, y enfermeras en particular	9.00
L. Kuhne. La Nueva Ciencia de curar. Curación de enfermedades sin remedios y sin operaciones.	18.00
Mme. A. Beriesty. Formas clínicas de las lesiones de los nervios	6.00
A. Zimmern y P. Electrodiagnóstico de guerra .	6.00
A. López D. Fractura en los miembros	12.00
Gilbert y Michel. Formulario de Terapéutica y de Farmacología.	10.50
Alessandri. Manual Práctico de Farmacia . .	30.00
Balthazard. Medicina Legal.	18.00
Krafft-Ebing. Medicina Legal, dos tomos . . .	27.50
Fargas. Tratado de Ginecología, 3 tomos . . .	72.00
Recasens-Cornill. Radioterapia profundo y Radiumterapia en Ginecología	35.00
E. Forgue. Précis de Pathologie externe, 2 tomos, 2.a edición . . .	38.00
V. Herzen. Guide, Formulaire de Therapeutique .	15.00
Dr. Arcelin. Exploración radiográfica de las vías urinarias	15.00
Marión. Manuel de Technique chirugicale, 2 tomos.	72
Keen. Cirugía. 6 tomos. 1918.	200.00
Grasset. Fisiopatología clínico, 3 tomos.	90.00
Grasset. Terapéutica general, 2 tomos.	60.00
Guerre du Larinx et de **Prof. Moure.** Pathologie de la Trachée.	28.00

NOTA.—Es de importancia que usted no olvide que esta Librería ubica aquí todos los Domingos una lista de obras científicas.

Se atienden pedidos de provincias excluyendo gastos remisión.

27-j **C. JORGE N.**

F C

Ferrocarril Transandino DE CHILE

OFICINA DE INFORMES

Calle Morandé 291

— SANTIAGO —

Teléfono 695
Casilla 198

W. WILSON BRIDGE
Agente

T 9-K C

Corona

Son los cuellos preferidos de la gente que viste bien, por sus formas, presentación y duración.

EXIJASE LA MARCA

Agente: CARLOS MATAS

Casilla 2399.-Santiago

28-j

AUTOMOVILISTAS

¿Por qué usaron nafta "WICO" los ganadores de la carrera por la Copa "FORD"?

POR LA SENCILLA RAZON QUE LA "WICO" SIEMPRE DESARROLLA EN CUALQUIER AUTOMOVIL EL MAXIMO DE FUERZA IMPULSIVA, CARBURACION PERFECTA, Y ES GARANTIA DE SEGURIDAD EN TODA PRUEBA.

Precios de hoy:

"WICO" Etiqueta Verde. . . .	$ 24.70
"WICO" Etiqueta Amarilla. .	27.20

Por cajón, entregado a domicilio.

WICO es la nafta más barata en plaza. Usela siempre y economizará dinero.

West India Oil Company

BANDERA 84, ESQ. MONEDA

Teléf. Inglés 2933. Nacional 79

27-j

LA COLMENA (ANTES AHUMADA ESQ. MONEDA)

Atenderá provisoriamente a su distinguida clientela en sus grandes almacenes de ESTADO 37 al 53.

SOLAMENTE ARTICULOS PARA SENORAS

Oportunamente avisaremos el día de la inauguración.

DELICIAS 2602, esquina de Molina

Debe de saber Ud. que es la mejor Fábrica de Calzado que hay en Santiago. Vendemos todos los artículos casi regalados, sólo porque justifiquen la verdad de nuestros avisos y la calidad del Calzado.

"LA UNIVERSAL"

DELICIAS 2602, esquina de Molina

Grandes rebajas para las familias que compran varios pares de una vez.

Lorenzo Amengual SUCESOR DE Melis y Marqués

27-1.

cuerpos a su favor. Segundo Cuncuna, tercero Piragua y cuarto Sol de Oro.

En la sexta carrera, Pelucón, desde que se alzaron las huinchas estuvo al frente de sus enemigos, hostilizado por Bruja y Viñita. Sin otras alternativas el grupo giró el codo final, siempre con el hijo de Pirapó a la cabeza; resistiendo al final, un formidable ataque de parte de Cara o Sello al que batió por dos cuerpos. Tercero entró Viñita, delante Pérfido.

La tarde terminó con el triunfo de Punch, el que demostró atravesar por un buen período. Cuando el juez dió paso al lote, Guardián picó al frente, seguido de Lorna y Punch y al fondo Daring. En la recta la lucha se hizo interesante, pues Guardián, Lorna y Punch, defendían sus fueros a rigor de látigo. En los tramos finales Punch, se impuso y pudo alcanzar la victoria, por medio cuerpo sobre Lorna, que precedió a Daring, por una cabeza, cuarto Guardián.

RESULTADOS GENERALES

Pista liviana

Primera carrera.— Premio Sport.—Distancia: 700 metros.— Premios: $ 700 al 1.o y $ 100 al 2.o

1.o Muñeco, con 56 kilos, 4 años, por Pousse Café y yegua chilena, del señor Manuel Avila, jockey Calixto Pombet; 2.o Corbeta, con 43; 3.o Avasallador, con 47; 4.o Mayreno, con 56.

No placé: Sedinan, 54; Miseria, 54; Agorera, 49; y Miss Black, 41.

Ganado por cuerpo y medio; el 3.o a medio cuerpo.

Tiempo: 0.44.

Apuestas mutuas, unidad de $ 5:

Ganador de Muñeco	$ 33.10
Placé de id.	9.60
Id. de Corbeta	7.80
Id. de Avasallador	7.20

Galerías, unidad de $ 2:

Ganador de Muñeco	$ 17.80
Placé de id.	5.—
Id. de Corbeta	3.40
Id. de Avasallador. . . .	3.30

Segunda carrera.— Premio Federación.— Distancia: 700 metros.— Premios: $ 800 al 1.o y $ 100 al 2.o

1.o Mañana, con 43.8 kilos, 3 años, por Cambronne y yegua chilena, del señor Raúl Bories, jockey Juan Montaner; 2.o Tenebrosa, con 47; 3.o Grano de Oro, con 55; 4.o Tapicera, con 47.

No placé: Estimable, 54; Borla, 56; Tancredo, 56 y Discusión, 52.

No corrió Pardiez, con 58 kilos.

Ganado por tres cuerpos fácil; el 3.o a cuatro cuerpos.

Tiempo: 0.44.

Apuestas mutuas, unidad de $ 5:

Ganador de Mañana	$ 13.70
Placé de id.	5.70
Id. de Tenebrosa	5.90
Id. de Grano de Oro . . .	5.80

Galerías, unidad de $ 2:

Ganador de Mañana	$ 6.10
Placé de id.	2.30
Id. de Tenebrosa	2.30
Id. de Grano de Oro . . .	2.30

Tercera carrera.— Premio Foot-Ball.— 1.a serie.— Distancia: 900 metros.— Premio: $ 700 al 1.o y $ 100 al 2.o.

1.o Woodbine, con 56 kilos, 4 años, por S. Orodoux y Orbent, del señor V. Pascuali, jockey M. Pérez; 2.o Lybie, con 48; 3.o Splin, con 54; 4.o Cabrito, con 55.

No placé: Quinoa, 58; Nail, 57; Burrito, 53; Silly, 46.

No corrió Fredegunda, 44.

Ganado por 1|2 cuerpo; el 3.o a 1 1|2 cuerpo.

Tiempo: 0.57.

Apuestas mutuas, unidad de $ 5:

Ganador de Woodbine . . .	$ 40.40
Placé de id.	10.70
Id. de Lybie	9.70
Id. de Splin	10.10

Galerías, unidad de $ 2:

Ganador de Woodbine . . .	$ 17.40
Placé de id.	4.10
Id. de Lybie	3.50
Id. de Splin	3.60

Cuarta carrera.— Premio Atletismo.— Distancia: 1,000 metros.—Premios: $ 1,000 al 1.o y $ 100 al 2.o

1.o Cidra con 44 kilos, 6 años, por L. Atkinson y Chilena, del señor T. Duhart, jeckey S. Molina; 2.o Colón con 49; 3.o Tamiz, con 40; 4.o Furiana, con 48.

No placé: Ratisbona, 46.

No corrieron: Number One, 56; Mr. Asquits, 46.

Ganado por un cuerpo; el 3.o a 1|2 cabeza.

Tiempo: 1.03.

Apuestas mutuas, unidad de $ 5:

Ganador de Cidra	$ 15.90
Placé de id.	7.60
Id. de Colón	9.40

Galerías, unidad de $ 2:

Ganador de Cidra	$ 5.50
Placé de id.	3.—
Id. de Colón	3.70

Quinta carrera.— Premio Stadium.—Distancia: 1,400 metros.— Premios: $ 1,300 al 1.o y $ 200 al 2.o

1.o Jacob, con 49 kilos, 6 años, por Scarpia y Sin antc., del señor D. Venegas, jockey Julio Osorio; 2.o Cuncuna, con 58; 3.o Piragua, con 53; 4.o Sol de Oro, con 48.

No placé: Cadorna, 51; Bufonada, 41.

No corrió Pale Ale, 43.

Ganado por 2 1|2 cuerpos; el 3.o a medio cuerpo.

Tiempo: 1.20.

Apuestas mutuas, unidad de $ 5:

Ganador de Jacob	$ 40.70
Placé de id.	19.10
Id. de Cuncuna	8.80

Galerías, unidad de $ 2:

Ganador de Jacob	$ 18.70
Placé de id.	5.90
Id. de Cuncuna	3.80

Sexta carrera.— Premio Foot-ball.—2.a serie.—Distancia: 900 metros.— Premios: $ 700 al 1.o y $ 100 al 2.o.

1.o Pelucón, con 43 kilos, 4 años, por Pirapó y Alta Gracia, del señor G. Schlack, jockey A. Guerra; 2.o Cara o Sello, con 60; 3.o Viñita con 55; 4.o Pérfido, con 50.

No placé: Yuncumén, 51; Bruja, 50; Rolandito, 46.

Ganado por 2 cuerpos; el 3.o a 1 1|2 cuerpo.

Tiempo: 56.

Apuestas mutuas, unidad de $ 5:

Ganador de Pelucón	$ 35.60
Placé de id.	14.50
Id. de Cara o Sello . . .	8.60

Galerías, unidad de $ 2:

Ganador de Pelucón	$ 12.—
Placé de id.	5.60
Id. de Cara o Sello. . . .	4.10

Séptima carrera.— Premio Gimnasia.— Distancia: 1,100 metros.— Premios: $ 1,000 al 1.o y $ 200 al 2.o.

1.o Punch, con 54 kilos, 6 años, por Pirapó y Luz Blaise, del señor A. Ortega, jockey L. A. Orellana; 2.o Lorna, con 55; 3.o Daring, con 52; 4.o Guardián con 58.

No placé: Gloire du Chili, 50; Caupolicán, 43.

Ganado por medio cuerpo; el 3.o a 1 cuerpo.

Tiempo: 1.09 3|5.

Apuestas mutuas, unidad de $ 5:

Ganador de Punch	$ 28.90
Placé de id.	12.50
Id. de Lorna	12.10

Galerías, unidad de $ 2:

Ganador de Punch	$ 15.60
Placé de id.	7.10
Id. de Lorna	5.50

LAS CARRERAS DE MAÑANA

Apreciaciones y pronósticos

Con un bonito programa que tiene por base el clásico Premio Nacional, se verificará la reunión de la mañana en este hipódromo. Tanto la prueba nombrada, como las restantes del programa, forman un conjunto interesante, que bastará para atraer como de costumbre buen número de aficionados.

Constituye la base de la reunión, el Premio Nacional, sobre una distancia de 1,500 metros, prueba que ha logrado reunir a un abundante número de competidores, a una amplia escala de pesos.

Sobresalen, según nuestro concepto: Old, que a pesar de cargar el top weight, puede repetir su excelente performance del Paddock Stakes; Almond, que corre muy bien la distancia; Millarai, que conoce muy bien esta pista; Pocochay, que a 54 kilos debe figurar en los primeros puestos; Fatherless, que se ha manifestado últimamente como bueno; Estrella Polar, que es un candidato muy temible en este tiro y al peso que lleva, y Donnetta, que puede repetir su victoria de hace días en el Club Hípico. Como lance recomendamos a Maura, que sabemos está en buenas condiciones.

En resumen, fijaremos nosotros el siguiente pronóstico: Fatherless, Old y Pocochay.

La reunión comienza con el Premio Rifiero, sobre 700 metros, donde los probables indicados parecen ser Splin, Cabrito, Candelilla y Niágara; de ellos vamos a hacer nuestro favorito a Splin, que ayer no se desempeñó mal. En los puestos siguientes, dejaremos indicados a Cabrito y Candelilla.

En la segunda carrera, después de la performance que produjo ayer Pelucón, no vemos quién pueda ganarlo, y desde luego lo indicamos como ganador. Para el segundo y tercer lugar, nos inclinaremos por Uva Negra y Good Luck, respectivamente.

En la carrera a continuación Premio Rosador, sobre 1,000 metros, a nuestro juicio, tienen todos los competidores igual opción, pues, cualquiera puede ganar sin ser para nadie una sorpresa, salvo la excepción única de Ratisbona. Nuestra carta es Gloire du Chili, para el primer lugar de la tabla, dejando para el placée a Bon Accord. Cuidado con Ruta, que va handicapeado en condiciones de imponerse.

Numeroso es el lote de los 900 metros siguientes, Premio Rauzan. No obstante de su mala performance de ayer, Grano de Oro es nuestro candidato para el puesto de honor. Sus más serios enemigos son: Avasallador y Lybie, contendores que los dejamos indicados para los otros lugares de la tabla, en el orden de precedencia anotado.

En el Premio Reflejo, sobre 1,100 metros, Cuncuna, nos parece una carta bastante recomendable, a pesar de que en Aureola y Batignolles, lleva dos serios competidores. Nuestro gusto es Cuncuna, para ganador y Batignolles para el placé.

La mañana termina, con una prueba de difícil pronóstico, dada las condiciones que cada uno de los competidores posee, para disputar esta distancia. En esta emergencia nos abstendremos del comentario, diciendo que nuestro favorito es Colliguay, a pesar de los 65 kilos que carga. Para escoltarlo citaremos a Costanera y Kirk.

RESUMEN

1. Splin, Cabrito, y Candelilla.
2. Pelucón, Uva Negra y Good Luck.
3. Gloire du Chili y Bon Accord.
4. Grano de Oro, Corbeta y Lybie.
5. Fatherless, Old y Pocochay.
6. Cuncuna y Batignolles.
7. Colliguay, Costanera, Kirk.

MONTAS Y COMPETIDORES PARA LAS CARRERAS DE LA MAÑANA

Primera carrera.— Candelilla, A. Donati; Entente, A. Olivares; Incandecente, V. Fuentes; Cabrito, no corre; Splin, L. A. Orellana; Greda, J. Osorio; Miseria, E. Solís; Girl, R. Díaz; Cambray, J. Pinto; Tapicera, N. N.; Niágara, H. Ramírez; Agorera, J. Oregón; Fredegunda, N. N.; Harmonie, no corre.

Segunda carrera.— Baqueta, M. Pérez; Gloria del Turf, V. Fuentes; Sally, O. Orellana; Pujilista, A. Olivares; Good Luck, J. Osorio; Burrito, O. Orellana; Rolandito, N. N.; Saca Pica, L. A. Orellana; Pelucón, A. Guerra; Slava, H. Ramírez; Uva Negra, A. Vicuña.

Tercera carrera.— Dichosa, J. Vergara; Lorna, C. Pombet; Gloire du Chili, R. Flores; Jerez, J. Pinto; Ruta, H. Ramírez; Bon Accord, A. Vicuña; Ratisbona, no corre.

Cuarta carrera.— Mayreno, A. Flores; Quinoa, E. Suárez; Richelieu, O. Orellana; Trocadero, J. González; La Tijera, R. Flores; Trailla, E. Solís; Merced, A. Pérez; Grano de Oro, J. Osorio; Tapicera, N. N.; Lybie, R. Díaz; Avasallador, H. Ramírez; Francisca, L. Riquelme; Sibilina, J. Pinto; Corbeta, N. N.; Spider, N. N.; Mañana, no corre.

Quinta carrera.— Old, P. Rebolledo; Almond, N. Oteiza; Millarai, P. P. Cancino; Retozona, V. Fuentes; Pocochay, J. M. Baeza; Duke, M. Michaels; Fatherless, S. Ponce; Verdi, R. Flores; Estrella Polar, L. H. Fuentes; Donnetta, H. Ramírez; Rolanda, J. Osorio; Díaz de la Haza, A. Molina; Triaca, A. Vicuña; Cultura, E. Escobar; Quebrada, L. A. Orellana; Maura, Armando Silva; Lag, J. Pinto.

Sexta carrera.— Cuncuna, A. Godoy; Aureola, L. A. Orellana; Gloire du Chili, R. Flores; Vichy, A. Molina; Caupolicán, J. Osorio; Batignolles, H. Ramírez; Draga, no corre.

Séptima carrera.— Colliguay, S. Ponce; Albain, Manuel Montero; Floripina, L. A. Orellana; Cidra, J. Madrid; Kirk, R. Flores; Costanera, P. P. Cancino; Mandita, J. Osorio; Copihue, J. Pinto; Pasatiempo, H. Ramírez.

PRONOSTICOS DE LA PRENSA

Las diversas publicaciones que dan pronósticos se encuentran en la siguiente posición:

Club Hípico

		G.	P.
1.	El Mercurio	27	106
2.	La .S Cinematográfica	24	103
3	Las Ultimas Noticias	23	99
4	La Nación	22	113
5	La P. de los Aliados	22	99
6	Deustche Zeitung . .	22	98
7	El Diario Ilustrado	22	94
8	El Eco Sportivo . . .	17	105
9	La Unión	17	102
10	El Derby	17	100
11	El Ring	17	95
12	Yo sé todo.	17	87
13	El Brujo del Turf .	16	96
14	La Opinión	13	78
15	El Progreso Nacional	11	79
16	El Film	6	21

HIPODROMO CHILE

Con los resultados obtenidos ayer, la posición actual ha quedado en la forma que sigue:

		G.	P.
1	La Nación.	17	109
2	El Brujo del Turf .	16	111
3	Deutsche Zeitung .	16	99
4	El Derby	16	87
5	La Unión	15	111
6	El Mercurio	14	108
7	El Diario Ilustrado .	14	92
8	La P. de los Aliados .	13	96
9	El Tiempo Nuevo .	13	75
10	La Opinión	12	42
11	El Ring	11	90
12	Vida al Aire Libre .	10	84
13	El Eco Sportivo . .	9	96
14	Yo sé todo	9	86
15	Ultimas Noticias . .	8	98
16	El Film	2	10

TRIBUNALES

CORTE SUPREMA

Movimiento habido en 26 de Octubre de 1918

El Excmo. Tribunal se ocupó de las causas en acuerdo.

Falladas de acuerdo:

Recurso de queja José Tagini Diana, sin lugar.

Recurso de queja Juan Grosse, sin lugar.

Contra Florindo Morgado, casación fondo, sin lugar, redactor señor Fóster R.

Julio Valenzuela con Juan Llona, casación fondo, ha lugar, redactor señor Figueroa; y Ricardo Letelier contra Humberto Barros, casación fondo, sin lugar, redactor señor de la Cruz.

Desistidas:

Víctor Besa con Virgilio Genni, casación fondo.

Virgilio Genni con Fisco, casación fondo.

Reygadas con Munizaga, casación fondo.

Recurso de queja de Cristina Rojas de Molina.

CORTE DE APELACIONES

Primera Sala.—1 Zanelli con Fisco, suspendida; 2 Fisco con Zamorano, trámite; 3 Rousseau con Rencoret, suspendida; 4 Eguiguren y otros con sucesión Miers Cox, trámite; 5 Alvarez y otros con Cruzat, suspendida; 6 Alvarez y otros con Cruzat, suspendida; 7 Montero con Fernández, en acuerdo; 8 Merino con Fernández acuerdo; 9 Molina con Aranbarry, alegato pendiente; 14 Fuentes con Fisco, trámite; 17 Sociedad Greene y Cía. con Mundt.

Alegaron:

En la 4, don Romualdo Silva C., por la revocatoria.

En la 7, don Santiago Lazo, confirmando.

En la 9, don José Miguel Pizarro con don Carlos Mira.

Segunda Sala.—No se hizo ninguna.

Tercera Sala.—1 Compañía Transportes Unidos con Ferrocarriles del Estado, acuerdo; 2 Cuevas con Fammier, confirmada; 4 Tesorero Fiscal San Felipe con deudores morosos, confirmada.

Fallada de acuerdo:

Banco Garantizador de Valores con Alberto Mysca.

Alegaron:

En la 1. don Ramón L. Henríquez con don Julio Prado A.

En la 2. don Miguel González contra el recurso.

En la 4. don Arturo Ramírez, confirmando.

Cuarta Sala.—Recurso de hecho de J. E. Campos, acuerdo; 2 recurso de hecho de J. Riesco, ha lugar; 3 Banco Hipotecario de Chile con A. Murra, confirmada con modificación; 4 Caja Hipotecaria con F. Ossandón, sin tribunal; 5 Caja Hipotecaria con O. Silva, sin tribunal; 7 M. E. Grez con E. Morales, relación pendiente; 9 E. Canales con L. Fuenzalida, suspendida; 13 C. Villarroel con E. Orellana, mal anunciada.

No vistas las demás.

Fallada de acuerdo:

Recurso de hecho de A. Pinatich.

Alegaron:

En la 1. don Luis Salinas con don Pedro Urzúa.

En la 2. don Germán Riesco con don Alfredo Lavín.

En la 3. don Pedro Daza con don Teófilo Zapata.

En la 6. don Eduardo Grez con don F. Otero.

SECRETARIA FABRES

Ingreso civil

1. Parve con A. Antoni, 1.er juzgado; H. Recort con S. Rosemblut, 1.er juzgado

Ingreso criminal

Contra R. Correa y otros, Rengo; contra R. Olea, Rengo; contra E. Donoso, 2.o juzgado; contra C. Leberton, 2.o juzgado; contra I. Ramírez, 2.o juzgado; contra F. y J. Ríos Muñoz, Rengo.

SECRETARIA ALCALDE

Ingreso criminal

Pedro Tobar M., segunda deserción, C. General de Armas; sumario muerte de Manuel Vidal, San Antonio; sumario robo en la Parroquia Lo Abarca, San Antonio; Pedro 2.o Abarca, homicidio, Rengo; sumario muerte de Juan Rosales, Rengo; Rosa Garrido, infracción ley de alcoholes, Rengo; Juan Escobedo, hurto, Rengo; Eleodoro Carrasco, hurto, Rengo; Reinaldo Trujillo y otros, robo, Rengo.

Ingreso Civil

Domingo Gómez y otros con José Luis Lecaros, Rengo; Miguel A. Calvo S. con Dorila Calderón, 5.o juzgado; Municipalidad Colina con Jorge Undurraga, 5.o juzgado; Dorila Calderón con Roberto Quinlan, 1.er juzgado; Horacio Valdés con Aurelio Muñoz, 3.er juzgado.

HIPODROMO CHILE

4.as CARRERAS DE PRIMAVERA

Domingo 27 de Octubre de 1918

PRIMERA CARRERA, A LAS 8.45.—Premio RIFLERO, 1.a Serie. —Omnium Handicap. — Inscripción: $ 15 .—Premios: $ 700 al 1.o y $ 100 al 2.o. — Distancia: 700 m.

PREPARADOR	DUEÑO	NOMBRES	PESO	EDAD	SANGRE	PADRE	MADRE	TRAJE DEL JINETE
Propietario	J. Donati	1 Candelilla	58	3	191|256	Regente	Gradiola	Rosado y negro en ruedas
E. Delgado	P. Ruiz	2 Entente	56	3	F	Rampart	Calcutta	Lacre, azules, lacre
L. Navarro	N.o 13	3 Incandescente	54	4	15|16	P.F. o Limit	Berna	Blanco y cer. por mitad crema
Id	Id.	4 Cabrito	52	6	1|2	Rongeur	Chilena	Los mismos con banda
A. Rodríguez	C. Rodríguez C.	5 Splin	51	5	F	St. Orodoux	Sidecomb	Rosada, rosadas, rosada
A. Quintanilla	A. Roselot	6 Groda	50	5	1|2	Longchamps	Sin ant.	Café, café, café
A. Quintanilla	R. Valenzuela	7 Miseria	48	4	3|4	Scarron	Mazurka	Oro cruz lacre, oro, lacre
P. Rebolldeo	P. Etchepare	8 Girl	47	3	1|2	Altanero	Sin ant.	Negra turquesa, turquesa
A. Aguilera	Index	9 Cambrai	47	3	F	Pioneer	Queen of the Ra	Amarilla, chocolate, chocolate.
A. Zúñiga	L. Schenone	10 Tapicera	46	3	1|2	Turín	Chilena	Cereza, azules, azul
S. González	Titán	11 Niagara	45	3	F	Marte II	Canadá II	Verde, verdes, café
R. Ramírez	J. Ibáñez	12 Agorera	43	5	1|2	Alanés	Sin ant.	Gris perla, gris perla, lacre
S. Silva	Indígena	13 Fredegunda	43	5	1|2	Fio	Sin ant.	Morada, moradas, oro
E. Delgado	White and Gold	14 Harmonie	40	5	1|2	D. Pedro II	Sin ant.	Blanca, oro, oro

SEGUNDA CARRERA, A LAS 9.10.—Premio RIFLERO, 2.a Serie. — Omnium Handicap. — Inscripción: $ 15 . — Premios: $ 700 al 1.o y $ 100 al 2.o — Distancia: 700 metros

PREPARADOR	DUEÑO	NOMBRES	PESO	EDAD	SANGRE	PADRE	MADRE	TRAJE DEL JINETE
Propietario	H. Pérez	1 Baqueta	58	4	1|2	Mr. Root	Sin ant.	Lac. y blc. list., lacres, lacre
L. Navarro	N.o 13	2 Gloria del Turf	57	4	15|16	Hasard	Omega	Blanco y cer. por mitad, cereza
Propietario	C. A. Gómez	3 Sally	56	3	3|4	Viraró	Cafeina	Verde, blancas, verde.
E. Delgado	P. Ruiz	4 Pugilista	56	7	95|128	Alcázar	Perillita	Lacre, azules, lacre
J. Rojas	E. Cifuentes	5 Good Luck	54	E	3|8	Pousse Café	Chilena	Oro cr. negra, oro negra
R. Ramírez	J. Ibáñez	6 Burrito	51	4	1|2	Alanés	Sin ant.	Gris perla, gris perla, lacre
Propietario	M. Vargas	7 Rolandito	50	5	3|4	Rolando	Raining	Granate, cruz, amarilla, granate.
M. Maldonado	F. Villa	8 Saca Pica	48	5	1|2	Key West	Chilena	Amarilla, amar. y lac. l., lacre.
R. Amaro	G. Schlack	9 Pelucón	47	5	F	Pirapó	Alta Gracia	Blanco y negro, listado, blanca.
J. D. Pizarro	A. Miranda	10 Slava	46	E	15|16	L'Aiglon	Dormida	Blanca, lacres, blanca.
P. Rebolledo	T. González	11 Uva Negra	44	3	1|2	Orwin	Chilena	Verde lunares, lacres, lacre

TERCERA CARRERA. —A LAS 9.35horas. — Premio ROSADOR. — Omnium Handicap. — Inscripción: $ 20.—Premios: $ 1,000 al 1.o y $ 200 al 2.o — Distancia: 1,000 metros

PREPARADOR	DUEÑO	NOMBRES	PESO	EDAD	SANGRE	PADRE	MADRE	TRAJE DEL JINETE
A. Guerra	D. Hernández	1 Dichosa	58	5	F	Etolo	Kirry	Gr. y cel. list., blancas, granate.
S. González	S. Pizarro	2 Lorna	57	4	3|4	Altanero	Quitz	Verde banz., braz. amar., amarilla.
C. Lacalle	R. Ovalle O.	3 Gloire du Chili	52	5	F	Barsac	Glorolle	Azul y oro, listado, oro.
M. Collao	M. Araya	4 Jerez	51	5	3|4	Almendro	Quitz	Lacre cr. am., amarillas, lacre.
J. D. Pizarro	J. A. Díaz	5 Ruta	49	4	1|2	Limited	Sin ant.	Amar. y verde, por mitad, amarillas.
H. Pérez	Popeta	6 Bon Accord	47	4	F	St. Orodoux	A. Roberts	Morada, blancas, blanca.
V. Jofré	R. López	7 Ratisbona	44	4	15|16	Royal Fligth	Terraza	Morado torn., adornos y coc., oro.

CUARTA CARRERA, A LAS 10.00 horas. — Premio RAUZAN. — Parahacks no ganadores. — Peso de reglamento. — Descargo a perdedores de un kilo por carrera perdida. — Inscripción: $ 15. — Premios: $ 600 al 1.o y $ 100 al 2.o — Distancia: 900 metros

PREPARADOR	DUEÑO	NOMBRES	PESO	EDAD	SANGRE	PADRE	MADRE	TRAJE DEL JINETE
G. Avila	Sportsman	1 Quinoa	59	6	F	Olascoaga	Delice	Café adornos, oro, lacre
A. Aguilera	E. Segura	2 Mayreno	59	4	1|2	Londres	Sin ant.	Lacre cruzado, verde, verde
A. Muñoz	F. Montero	3 Richelieu	54	6	1|2	Rolando	Sin ant.	Negra, negras, lacre
F. Rojas	R. Court	4 Trocadero	54	3	F	Marte II	Viva	Solf. y cel. list, celestes, celeste.
A. Aguilera	J. Velasco	5 La Tijera	51	3	F	Jou Jou	Hauteclaire	Escarlata c. v., escarlata, escarlata.
E. Polanco	Vizcaya	6 Trailla	51	3	15|16	Turín	Chacrita	Azul obscuro, solferina.
S. González	Titán	7 Merced	51	3	F	Hasard	Totoche	Verde, verdes, café.
D. Sandoval	S. Urrutia	8 Grano de Oro	51	3	7|8	Rodilar	Martha	Azul y blanco, listado, lacre.
A. Zúñiga	L. Schenone	9 Tapicera	49	3	1|2	Turín	Chilena	Cereza, azules, azul.
P. Rebolledo	F. Torres	10 Libye	49	3	F	Cyllene	Retract	Azul, azul y bl. en r., azul.
J. D. Pizarro	J. Gerlach	11 Avasallador	47	5	1|2	Julio César	Sin ant.	Lacre, lacres, blanca
F. 2.o García	A. Cajas	12 Francisca	47	4	3|4	Poseeur	Brígida	Lacre, verdes, amarilla.
M. Collao	L. Araya	13 Sibilina	44	6	1|3	Rolando	Sin ant.	Lacre, moradas, morada.
Propietario	E. Saa	14 Corbeta	43	7	1|2	Dolor	Chilena	Verde, crema, colorada.
J. A. Sánchez	P. Leiva	15 Spider	42	4	1|2	Le Rappel	Chilena	Lacre, blancas, lacre.
Alf. González	R. Bories	16 Mañana	44	3	1|2	Cambronne	Chilena	Morado osc., naranja, naranja.

QUINTA CARRERA, A LAS 10.25 h.—Premio NACIONAL (clásico). — Para productos de tres años y más, nacidos en el país.— Handicap. — Inscripción: $ 75, pagaderos en tres cuotas de $ 25 cada una; la primera el Lunes 12 de Agosto, la segunda el 16 de Septiembre y la tercera el Lunes antes de la carrera. — Premios: $ 5,000 al 1.o, $ 500 al 2.o y 250 al 3.o — Distancia: 1,500 metros.

PREPARADOR	DUEÑO	NOMBRES	PESO	EDAD	SANGRE	PADRE	MADRE	TRAJE DEL JINETE
P. Rebolledo	P. Etchepare	1 Old	58	3	F	Altanero	Pambú	—
L. Silva	St. George	2 Almond	57	5	F	Almendro	M. Comfrey	Negra, turquesa, turquesa
A. Zúñiga	Indígena	3 Retozona	55	5	1|2	Royal Flight	Sin ant.	Verde, lunares blancos, verde.
J. D. Pizarro	A. Ramírez	4 Millarai	55	5	F	Olascoaga	Delice	Morada, moradas, oro.
A. Aguilera	Index	5 Pocochay	54	6	F	Nealon	Yokohama	Gris perla, gris perla, gris perla.
S. Silva	Los Alamos	6 Duke	53	4	F	Altanero	Licisca	Amarilla, chocolate, chocolate.
F. Rojas	F. C. Prain	7 Fatherless	53	3	F	Eclair o Lau	Un nomed	Blanco y cel., listado, colarada.
C. Fuentes	S. Muñoz	8 Estrella Polar	52	6	3|4	L'Aiglon	La Prenda	Oro viejo, negras, blanca.
Propietario	M. Vargas	9 Verdi	52	4	F	Orán	Veronique	Azul marino, lunares cel., azul.
J. D. Pizarro	San Marcial	10 Donetta	51	5	F	Eclair II	Hermita II	Granate cruz, amarilla, granate.
S. González	S. Castillo	11 Rolanda	51	6	3|4	Rolando	Envidiosa	Rosada, blancas, rosada
I. Yáñez	San Vicente	12 Díaz de la Haza	50	3	F	Jack's Green	Clínica	Azul y am. a c., azules, moradas, oro.
Propietario	H. Pérez	13 Triaca	49	4	F	Turín	Native D.	Lc. y blc. list., lacres, lacre.
S. González	Chacabuco	14 Cultura	48	3	F	Rolando	Galejade	Colorada, azules, blanca.
R. Amaro	R. Urgelles	15 Quebrada	47	6	F	Mead	Cordillere II	Solf. cruz blc., acero, lacre.
R. Amaro	A. Guzmán	16 Maura	43	4	127|128	Alcázar	Tiara II	Azul lun., am., granates, granate.
Propietario	V. Jofré	17 Lag	40	3	7|8	Alanés	Sfax	—

SEXTA CARRERA A LAS 10.50 h. — Premio REFLEJO. — Para no ganadores en carreras de venta o remate y que se avalúen para rematarse en $ 2,500. — Peso de reglamento. — Descargo de un kilo por cada $ 100 menos en el avalúo. — Inscripción: $ 20. — Premios: $ 1,000 al 1.o y $ 100 al 2.o — Distancia: 1,100 metros

PREPARADOR	DUEÑO	NOMBRES	PESO	EDAD	SANGRE	PADRE	MADRE	TRAJE DEL JINETE
R. Amaro	Urbión	1 Cuncuna, $2,500	58	5	F	Barsac	Argentée	Salmón, verdes, verde
S. S. González	Titán	2 Aureola, $2,000	57	7	15|16	Hasard	Lady Ivy	Verde, verdes, café
C. Lacalle	R. Ovalle O.	3 Gloire du Chili, 1,900	52	5	F	Barsac	Gloriole	Azul y oro listado oro
Propietario	I. Yáñez	4 Vichy, $ 2,200	51	3	F	Marte II	Phyllis	Rosado y celeste, listado.
S. Avila	V. M. Toledo	5 Caupolicán IV, $ $1,500	50	5	F	Oviedo	Realidad	Azul, verdes, lacre
S. Avila	M. Avila	6 Batignolles, $ 1,000	45	7	3|4	Mauser	Viyella	Azul cruzado, crema, crema
R. Amaro	L. Varas	7 Draga, $ 1,000	43	4	F	Etolo	Ponzona	Azul, lila, lila
I. Yáñez								

SEPTIMA CARRERA, A LAS 11.15.—Premio RIFLERO, 3.a Serie. —Omnium Handicap. — Inscripción: $ 15. — Premios: $ 700 al 1.o y $ 100 al 2.o — Distancia: 700 metros

PREPARADOR	DUEÑO	NOMBRES	PESO	EDAD	SANGRE	PADRE	MADRE	TRAJE DEL JINETE
M. Collao	F. Bravo	2 Colliguay	65	6	95|128	Alcázar	Fuego	Blanca, negras, granate
J. D. Pizarro	A. Miranda	1 Alboin	65	6	1|2	Longchamps	Chilena	Blanca, lacres, blanca
Propietario	S. González	3 Floripina	60	3	7|8	L'Aiglon	Florida	Verde, oro br. verdes, oro
E. Pérez	F. Duhart	4 Cidra	55	6	1|2	L. Atkinson	Chilena	Azul cruzado, oro, azul.
L. Navarro	N.o 13	5 Kirk	49	6	1|2	Julio César	Sin ant.	Blanco y cer., por mitad, cereza.
M. Maldonado	F. Villa	6 Costanera	48	4	23|32	Constant	Meva	Amarilla, amr. l lac. l., lacre.
R. Ramírez	J. Ibáñez	7 Mandita	45	5	1|2	Alanés	Sin ant.	Gris perla, gris perla, lacre.
E. Delgado	R. Moreno	8 Copihue	42	E	1|2	Pisco	Chilena	Amarilla, gran. list. am., amarilla.
Propietario	C. A. Gómez	9 Pasatiempo	40	4	3|4	Miserable	Lagartija II	Verde, blancas, verde.

PRONOSTICOS

DIARIOS Y REVISTAS	1.a carrera	2.a carrera	3.a carrera	4.a carrera	5.a carrera	6.a carrera	7.a carrera
LA NACION	Splin Cabrito Candelilla	Pelucón Uva Negra Good Luck	Gloire du Chile Bon Accord	Grano de Oro Corbeta Lybie	Fatherless Old Pocochay	Cuncuna Batignolles	Colliguay Costanera Kirk
EL TIEMPO NUEVO	Girl Entente Niágara	Uva Negra Sally Pugilista	Ruta Bon Accord	Francisca Corbeta Spider	Old Verdi Duke	Cuncuna Vichy	Floripina Colliguay Kirk
DEUTSCHE ZEITUNG	Splin Entente Cabrito	Pelucón Sally Uva Negra	Ruta Gloire du Chili	Grano de Oro Corbeta Spider	Pocochay Old Estrella Polar	Cuncuna Vichy	Floripina Colliguay Kirk
EL ECO SPORTIVO	Girl Splin Cabrito	Pelucón Uva Negra Sally	Bon Accord Ruta	Grano de Oro Francisca Corbeta	Millaray Estrella Polar Fatherless	Batignolles Cuncuna	Kirk Colliguay Copihue
EL BRUJO DEL TURF	Cambray Incandecente Cabrito	Gloria del Turf Saca Pica Slava	Ruta Jerez	Lybie Trocadero Francisca	Old Fatherless Rolanda	Cuncuna Batignolles	Floripina Kirk Copihue
LAS ULTIMAS NOTICIAS	Cabrito Splin Entente	Slava Saca Pica Uva Negra	Lorna Jerez	Grano de Oro Lybie Francisca	Old Fatherless Pocochay	Cuncuna Aureola Vichy	Floripina Cidra Costanera

Lo què queda por vender

EN LA POBLACION

Centro de Nuñoa

PROPIEDAD DEL

BANCO ALEMAN TRANSATLANTICO

SITUADA A LA ENTRADA DE LA GRAN AVENIDA ESQUINA DE IRARRAZAVAL

De los 144 sitios que forman esta población, ya se han vendido 118 y solo quedan 26 que son los números 1, 18, 22, 23, 24, 25, 26, 27, 28, 29, 30, 43, 44, 45, 46, 47, 48, 49, 52, 53, 54, 55, 58, 59, 63, y 64.

Los que quedan por vender son los más importantes y mejor situados, pues están a la entrada de la Gran Avenida Ñuñoa con frente a esta avenida, a la Avenida Irarrázaval y a la nueva y hermosa Avenida José Domingo Cañas. En ellos se dispone de dos líneas de carros eléctricos a Santiago y de todas las comodidades, de almacenas, colegios, templos, vecindario distinguido y populoso y de los servicios de luz eléctrica, policía, etc., etc.

Tal como los vendidos antes, en éstos se cobra sólo el 10 por ciento al contado y el pago se hace en tres años, dos de ellos sin interés. Los precios fluctúan entre 3 pesos 60 centavos y 12 pesos y medio el metro.

Los interesados pueden dirigirse a Raimundo Valenzuela, Palacios y Cía. encargados de la venta, que tienen sus oficinas en Santiago, Huérfanos 1235, letra G., y en Ñuñoa, Avenida Chile y España N.o 21, casi esquina de Irarrázaval y frente a la misma población, o entenderse directamente con el Banco, Bandera 250.

Los sitios se entregan libres de todo gravamen y con títulos saneados de 30 años.

Para entrar a la población hay que bajarse en el N.o 3078 de la Avenida Irarrázaval, esquina de Avenida Chile y España.

LINGUE

ESPECIAL PARA MUEBLES Y PARQUETS
GRAN EXISTENCIA
OFRECEN
Santiago, Delicias 2827 :: **ALONSO Y DIEZ** :: Pitrufquén 43

LINGUE

GRAN SORTEO

A BENEFICIO DEL

Hospital de Caridad de Osorno

que se quemó totalmente en
la noche del 6 de Septiembre

Hay 400 Premios en valor de $ 40,000

Valor de cada boleto **$ 5**

y $ 0.20 para la remisión por carta certificada

LA COMISION
Casilla 78, Osorno

2 7-j

DIABÉTICOS

Llegó nueva remesa de alimentos anti-diabéticos

Pan tostado de puro gluten
Pan de puro gluten
Bizcochos de puro gluten
Bizcochos de puro gluten con huevo
Bizcochos de puro gluten con anís
Sémola de puro gluten
Harina de puro gluten
Grisinea de puro gluten.

UNICOS IMPORTADORES

QUESTASANGUINETTI & Co.
CASILLA 417.--COCHRANE --649VALPARAISO

CASA Hoffer

IMPORTADORA
DE
artículos
fotográficos

ESTADO242
Casilla 506

Invita a los fotógrafos y aficionados a observar la bondad del papel **CIKO.** Recibió una gran partida de este incomparable papel fotográfico.

Diríjase a nuestra casilla, y a vuelta de correo recibirá el Catálogo de la casa.

8358-27-j

VIÑA PRA
A NTI AGO

Vinos especiales
para Familias

MEDOC.. ot. $ 0.60 sin envase
PINOT .. Bot. $ 0.70 „ „
BLANCO Bot. $ 0.80 „ „
TIPOS SUPERIORES: $ 0.90, $ 1 y $ 1.40

Cas. 1915, Teléf. Ovalle 16
AGENCIA:
Huérfanos No. 1039

OBSEQUIO

Haga Ud. sus compras en las casas que obsequian las
ESTAMPILLAS MARCA ESTRELLA,
con las cuales obtendrá objetos de valor en la oficina
Arturo Prat 699

Con el indispensable

No. 1

Se tiene el cabello limpio y brillante sin grasa ni caspa, evitando su caída.

Se vende en la BOTICA VIAL y todas las Droguerías al por mayor y Boticas surtidas del país.

PORTILLO

EXCELENTE AGUA MINERAL

SOLICITELA

A Compañía Aguas Minerales (Quillota)

J. Quintilio Rivera E.

Representante general.
QUILLOTA, calle Prat 30

x-9198-31-j

CIGARROS PUROS HABANOS

Buen surtido de marcas y mejores precios.

A. Melossi & Co.
GALERIA ALESSANDRI 28

29-j

HACENDADOS

SE VENDE

Locomovil Clayton 10 HP de dos cilindros a precio de ocasión en

Fundición Grajales

x-9261-28-j

GRAN BARATURA

DURANTE TODO EL MES DE OCTUBRE, A PRECIOS SUMAMENTE REBAJADOS

VELO medio hilo, ancho 1 metro, todos colores	$ 1.95
VELO puro hilo, ancho 1 metro, todos colores	2.95
CRESPON hilo con seda, 16 colores, ancho 1 mt., calidad insuperable	4.00
VELOS hilo bordados, infinidad de dibujos, calidad extra, ancho 1.20 centímetros, desde	6.95
ORGANDIZ fantasía para blusas, ancho: 1.20	4.95
ORGANDIZ de color para cuellos, puro hilo	4.95
GENERO bordado, especial para vestiditos niños, calidad superior	3.90
GROS seda negra, ancho 90 centímetros	$ 8 95
GROS seda negro, ancho 1 metro	9.95
GROS seda negro, ancho 1 metro, calidad superior, garantido	11.95
GROS seda negro, ancho 1 metro, en blanco, rosado, azul marino, calidad extra	10.95
ESPUMILLAS de seda blanca y de colores, desde	6.95
GASA de hilo, última novedad, colores, blanco, rosado, celeste y azulino, ancho: 1 mt.	6.95
VELOS de hilo, dibujos fantasía, última novedad, ancho: 1mt.	2.95

y una infinidad de blusas, de velo con y sin bordados, a precios sumamente rebajados. Blusas de seda, con y sin bordados, últimos modelos, a la mitad del precio real.

ECHAURREN 174

Calados, plegados, tableados, bordados a mano y máquina (hemos recibido los últimos dibujos) a precios sumamente convenientes.

Se forran botones en todas formas y tamaños
(PRECIOS MUY BAJOS)

— VIÑA —
CONCHA y TORO

Obsequiará a sus clientes con un
SORTEO DE **25,000** PESOS
que se efectuará ante notario el

6 de Septiembre de 1919

Distribuído en la siguiente forma:

1 GRAN PREMIO de	$ 10,000
3 premios de $ 1,000	3,000
10 premios de $ 500	5,000
20 premios de $ 200	4,000
30 premios de $ 100	3,000
64 premios	$ 25000

Por cada CUARENTA PESOS de compra se regalará un número.

Los vales se canjean en la Oficina:

MONEDA N.o 1030

y en la Bodega:

MANUEL RODRIGUEZ 42

VIÑA EDWARDS

DE GUILLERMO EDWARDS
AV. IRARRAZAVAL 1605. - TELEFONO INGLES 47, ÑUÑOA

Precios de los vinos embotellados (sin envase):

Corriente, tinto,	1|1	$ 6.60 docena	$ 55.00 por ciento.
Especial	1|1	" 7.80 docena	" 65.00 por ciento.
Semillón blanco,	1|1	" 7.80 docena	" 65.00 por ciento.

Descuentos por más de 100 botellas y por compras en bodega.

L. ALFREDO GABARROCHE D.,
ADMINISTRADOR.

LLEGO nueva remesa de VACUNA "MULFORD"

Contra el CARBUNCLO, para vacunos, ovejunos, caballares y mulares.

SUERO CONTRA EL COLERA PORCINO, O PINTADILLA
DESINFECTANTE "KRELOS"

Todos estos productos, de resultado comprobado, garantido.

ORDENES:

PEDRO LARRAIN V.,
SOCIEDAD EL TATTERSALL. — Huérfanos 1287, Casilla 835,
TELEFONO INGLES 1052

CON GRANDES FACILIDADES de PAGO

Puede Ud. amueblar su casa con muebles sólidos y elegantes, sin recargo de precios.

FABRICA LA AMERICANA
ARTURO PRAT 1272

28-j

Fábrica de muebles
El Arte

AVENIDA LAS QUINTAS No. 80

SE HACE TODA CLASE DE MUEBLES E INSTALACIONES.

EXISTENCIA PERMANENTE DE MADERAS EXTRANJERAS Y NACIONALES, GARANTIZADAS SECAS.

GRANDES FACILIDADES EN EL PAGO, SIN RECARGO ALGUNO EN LOS PRECIOS Y SIN INTERESES.

Avda. Las Quintas No. 80

CASILLA 420

31-j

FERIA TALCA

Sociedad Anónima. Capital: $ 600,000

Gran Feria Especial

Ponemos en conocimiento del público que nuestra primera Feria Especial de Primavera tendrá lugar el

Viernes 8 de Noviembre
(Día de expreso)

Con una base de más de 3,000 vacunos

Amable Freire Valdes
Gerente

Próximamente detalles.

3854-7 k

LOCOMOVILES "CLAYTON"

De 6 a 14 caballos

TRILLADORAS "CLAYTON"

OFRECEN

H. A. FINN
Blanco 786 - Casilla 1405
VALPARAISO

ELADIO VICUÑA E.
Agustinas 1150 - Casilla 1417
SANTIAGO

AGENTES

VIÑA COUSIÑO MACUL

VINOS BLANCOS Y TINTOS

LOS MEJORES DE CHILE

Ventas en cajones, botellas y por litros

Depósito: S. Ignacio 423-Teléf. 197 Parque

8529-27-J.

Casino Pichilemu

Este cómodo establecimiento inaugurado el año anterior, alumbrado ahora con luz eléctrica, en el mejor edificio de Pichilemu, tendrá un servicio esmerado y muy buenas piezas a precios bien módicos. Hay departamentos para familias y para caballeros solos.

TARIFA:

En Enero, por persona	$ 7.00 diarios
En Febrero y Marzo, por persona	8.00 "

Desayuno y onces son etxras, a $ 0.30 por taza.

Se proporcionarán los mejores vinos del país y extranjeros, y los licores son lo mejor que puede encontrar la gente de buen gusto.

Las salas de entretenciones nada dejan que desear.

El viaje desde Santiago se hace por tren directo, a las 9½, y del sur, por ordinario, con trasbordo en San Fernando, llegando a Larraín Alcalde. De allí a Pichilemu en automóvil en 20 minutos.

Para más informaciones dirigirse a

LUIS CONTRERAS M.
ADMINISTRADOR
DELICIAS 2786

Atenderá órdenes en Santiago hasta fines de Diciembre, y en adelante en Pichilemu.

Salvitae
Dolor de Cabeza

Salvitae
Estreñimiento

Salvitae
Gota y Reumatismo

Fábrica Ladrillos
Composición
y GRANITO ARTIFICIAL
Av Matta 410-Tranvía 13

Sigue la gran rebaja de precios.

4k *Guillermo Ross*

Frejoles para semilla
DE LA
Compañía Proveedora de Semillas

Telégrafo: Semillas **Huérfanos 1168**

Acercándose ya la mejor temporada para siembra de frejoles, ofrecemos:

Caballeros, capi rosado
Pallares
Burritos claros
Milagros
Coscorrones
Flageolet

Los despachos por ferrocarril se hacen el mismo día de recibir la orden.

28-j

DEPORTES

TIRO AL BLANCO

EL CONCURSO DE TIRO POR EL PENDON MAPOCHO

TOMARAN PARTE OCHO COLEGIOS DE SANTIAGO Y DE PROVINCIAS

HOY, DE NUEVE A DOCE, EN EL POLIGONO DE LA RECOLETA

Hoy, a las nueve horas, se dará comienzo en el polígono del Club Nacional de Tiro al Blanco al tercer concurso de tiro que, para la juventud de los colegios del país, ha organizado la Federación Sportiva Nacional de Chile.

Ocho establecimientos de enseñanza tomarán parte en el concurso. El comité directivo del campeonato está compuesto por varios caballeros muy entendidos en esta clase de concursos.

El establecimiento vencedor recibirá como premio el Pendón Mapocho, un diploma y una corona, y el que ocupe el segundo lugar, una copa.

Cada tirador del equipo vencedor recibirá un ramillete de encina, y cada competidor del colegio que salga segundo, recibirá un diploma.

Según las bases del concurso, si se presentaren más de cinco equipos, habrá un segundo premio.

El colegio que ha ganado el Pendón los años anteriores, es el Liceo Santiago, y si lo vuelve a ganar este año, lo obtendrá definitivamente.

El mejor tirador recibirá una artística placa de plata y una corona; el segundo un reloj pulsera, y el tercero una billetera.

El profesor del establecimiento que ocupe el puesto de honor recibirá un cronómetro.

Entusiasmo ha despertado la noticia de que este año vienen cuatro equipos de provincias a competir por el Pendón de la capital.

La Empresa de tracción ha dispuesto aumentar el número de carros Recoleta entre las 9 y las 12 horas, a fin de que la juventud pueda trasladarse cómodamente al polígono.

Hará del secretario del comité directivo el capitán don José M. Lira Q.

Participarán en el campeonato los siguientes establecimientos y competidores:

Liceo de Chillán:
Profesor, señor Manuel Lara.
Alumnos: J. Alvarado, G. Abel, C. Baldeig, A. Cabrera, R. Ferrada, L. Garay, R. Pérez, R. Robert.

Escuela Agrícola de Chillán:
Profesor: señor Fco. Casas Cordero.
Alumnos: J. Sagal, A. Kleiton, G. Aldea, M. Berges, D. Caniulao, M. Andrade, E. Ramos, B. Oróstegui.

Internado Barros Arana:
Profesor: señor Leotardo Matus.
Alumnos: A. Riedemann, V. Espinosa, A. Wiederhold, A. Stange, E. Sommer, H. Stange, A. Barrientos, J. Descher, G. Benewitz y E. Benewitz.

Escuela de Artes y Oficios:
Profesor: señor E. Urzúa.
Alumnos: Luis Faure, A. Pabst, G. Zamora, J. Zamora, T. Molina, E. Pizarro, L. Pellegrini, E. Porter, J. L. Galdames, E. Cowell.

Liceo de San Fernando:
Profesor: señor Arturo O'Donovan.
Alumnos: A. Moya, C. Guzmán, S. Ulloa, A. Morales, C. Morales, O. Asalgado, A. Bouchon, H. Llanos, M. Soto y O. Portales.

Instituto Superior de Comercio:
Alumnos: E. Huerta, J. Leytón, T. Torrealba, V. Sauré, M. Riveros, M. Valenzuela, S. Iturriaga, Fco. Díaz Muñoz, A. Concha, B. Rosenwaing.

Liceo Santiago:
Profesor: señor Félix Alegría.
Alumnos: C. Muñoz, R. Varas, L. Rojas, A. Biondi, A. Barrera, V. Montesino, A. Ahumada, A. Bravo, P. Vásquez, A. Salinas.

CONCEPCION CONTRA SANTIAGO.— Se ha incluído en la delegación de jugadores que actuarán contra Concepción el día 1.o de Noviembre al señor Alamiro Cabrera. Es posible que también se incluya al señor Jarpa, del Magallanes. Hasta este momento no se ha excusado ninguno de los jugadores cuyos nombres dimos en nuestra edición de ayer.

Aún no se ha designado capitán pero parece que la elección recaerá sobre Héctor Parra o Enrique Abello. Ambos merecen el puesto.

Tampoco se ha propuesto terna de árbitros, ni se sabe a cargo de qué dirigentes irá la delegación. Se sabe eso sí, que esta partirá desde Alameda el Miércoles 30, a las 19 horas y regresará el Lunes 4 a las 10 horas.

Se han recibido informaciones de Concepción según las cuales el entusiasmo que ha despertado esta partida es indescriptible.

IBERICO BALOMPIE v. MORNING STAR F. C.— Hoy a las 9 horas bajo las órdenes del señor D. Muñoz, se efectuará este amistoso en la cancha que el Santiago F. C. posee en la Av. del Panteón.

LOS ENCUENTROS ESCOLARES DE HOY.— Escuela Normal v. Internado Barros Arana.— San Ignacio contra Liceo Amunátegui. —Reina gran entusiasmo entre nuestros estudiantes por presenciar los encuentros que sostendrán estos colegios, pues serán decisivos en la competencia.

Los primeros ya se encontraron en una ocasión, venciendo la Normal en buena forma; esto ha servido al Internado que ha preparado con tesón su cuadro.

Los segundos son hasta hoy día vencedores en la competencia de la Copa "La Unión". Si la suerte favorece el San Ignacio, definirá la competencia con el Superior de Comercio.

Estos dos encuentros se efectuarán en la cancha de la Liga Metropolitana.

ASOCIACION OBRERA DE FOOTBALL.— Acuerdos tomados en la sesión de directorio del Martes 22 del presente:

I. Citar a sesión de consejo para el Martes 29 del presente. Se sesionará con el número que asista por ser tercera citación.

II. Jugar el complementario de 7 minutos que faltan de la partida Bélgica v. U. Camilo Henríquez II, el 3 de Noviembre.

III. Aceptar la renuncia presentada por el secretario señor T. Belenguer, y nombrar reemplazante en la próxima sesión de consejo.

LIGA INFANTIL DE SANTIAGO v. LIGA INFANTIL DE VALPARAISO.— Con la visita del señor Leopoldo Ibáñez, presidente de la Liga Infantil de Valparaíso, han quedado acordadas las bases del primer inter-ligas infantiles en Chile, que se verificará entre las instituciones antes nombradas el Domingo 3 de Noviembre, en el Sporting Club de Viña del Mar, entre los equipos representativos de la 1.a y 2.a divisiones.

Las bases son las siguientes:

1.o El trofeo será para la primera división, la copa Población Santa Rosa, donada por don Alejo Chaparro, y 11 medallas que ponderá la Liga Infantil de Santiago.

2.o La Segunda división tendrá la copa donada por don Roberto Balbontín, y 11 medallas donadas por la Liga Infantil de Santiago.

3.o Estas competencias se jugarán por dos años seguidos o tres intercalados.

FUNCION TEATRAL DEPORTIVA.— El próximo Martes 29 tendrá lugar en el Teatro Yungay una función teatral sportiva a beneficio del Unión Chilena Intimidad F. C., institución prestigiosa que tiene el honor de ofrecerla a las demás instituciones deportivas de la capital.

POR LA ASOCIACION DE FOOTBALL DE SANTIAGO.—Copa Unión A.:

Liverpool I c. Gimnástico I.— Cancha 1; hora, 15; árbitro, señor Ernesto Lecaros.

Eleuterio Ramírez I c. Britania I.— Cancha 1; hora, 16.45; árbitro, señor Roberto Bustos.

Copa Chile:

Gath y Chaves I c. Santiago I.— Cancha Gath y Chaves; hora, 16; árbitro, señor Luis A. Poblete.

Directores de turno: cancha 1: señor Ramírez y Gath y Chávez señores Vial y García.

POR LA LIGA NACIONAL DE FOOTBALL.— J. Bulnes v. La Cruz; cancha Independencia N.o 2; Referee, señor Electo Escobar; hora: 14.

D. Portales v. Ménadier.— Cancha Independencia N.o 2; referee, señor Roberto Miranda; hora: 15 3|4.

Sportivo Libertad v. Unión Teatral; cancha Independencia N.o 2; referee, señor Luis Roatti; hora, 17 1|4.

Sportivo Libertad II v. G. Bulnes II; cancha Independencia N.o 1; referee, señor Juan Jiménez; hora, 9 1|4.

Los carreras II v. La Cruz II; cancha Independencia N.o 1; referee, señor Juan Jiménez; hora: 10 1|2.

POR LA LIGA METROPOLITANA DE DEPORTES.— Primera División:

National Star I c. Unión Chilena I.— Cancha: Acad Hum. Hora, 15.45. Arbitro, señor Francisco Jiménez.

División intermedia:

Girardi I c. Santiago Rangers I. —Cancha Metropolitana. Hora, 16.30. Arbitro, señor E. Tessada.

Segunda división:

Aston Villa c. Malloco.— Cancha Santa Filomena. Hora: 14. Arbitro, señor Luis Zegers.

Iris Sporting II c. Underwood.— Cancha, Poniente C. S. N. Hora, 14. Arbitro, señor Juan Figueroa.

Girardi II c. Unión Mc.-Kay.— Cancha Metropolitana. Hora, 15. Arbitro, señor Francisco Troncoso.

National Star II c. Santiago National II.— Cancha Acad Hum. Hora, 17.30. Arbitro, señor Francisco Jimenez.

Tercera división:

Tricolor Royal c. Underwood.— Cancha Poniente C. S. N. Hora, 15.30. Arbitro, señor Juan Figueroa.

Noticiero c. Baquedano II.— Cancha Acad Hum. Hora: 14 1|2. Arbitro, señor Francisco Jimenez.

25 de Mayo II c. Unión Brasil.— Cancha Badminton. Hora, 9.15. Arbitro, señor H. Peña.

Constitución II c. Quinta Normal II.—Cancha Badminton. Hora, 13.45. Arbitro, señor A. A. Rojas.

Miraflores II c. Estrella Oriental.— Cancha, Badminton. Hora, 15. Arbitro, señor A. Besoain.

José Tocornal II c. Zenteno III. —Cancha Badminton. Hora, 10.30. Arbitro, señor C. Saenger.

Capitán Prat II c. Carioca III.— Cancha Metropolitana. Hora: 10 y media. Arbitro, señor R. Miranda.

C. Condell c. Tucapel.— Cancha Santa Filomena. Hora, 16. Arbitro, señor Luis Zegers.

POR LA ASOCIACION DE FOOTBALL JOSE ARRIETA.— Escudo Francisco de B. Echeverría.— Guindos II con Iris Sporting III.—Cancha Peñalolén. Hora, 16.15. Referee, don Víctod Valdovinos.

Primera división:

Guindos I con Iris Sporting I (complementario de 30 minutos. Cancha Peñalolén. Hora, 18. Referee, don Víctor Valdovinos.

POR LA ASOCIACION INFANTIL DE FOOTBALL. — Primera serie B.

Baquedano I c. Portales I. Cancha Borgoño. Hora, 14. Arbitro, señor Poblete.

Segunda serie A.

Olimpia II c. Barcelona II.— Cancha Borgoño. Hora, 9.15. Arbitro, señor Luis Heredia.

Segunda serie B.:

Esperanto II c. Santiago II.— Cancha Borgoño. Hora, 10.30. Arbitro, señor Hanover Banda.

Tercera serie:

Internado III c. Manuel Rodríguez I.— Cancha San Eugenio. Hora, 9.15. Arbitro, señor L. Quintero.

Directores de turno: En la cancha Borgoño, en la mañana, señor M. Bustamante, y en la tarde, el señor Heredia, y en la cancha S. Eugenio, el señor Prieto.

POR LA ASOCIACION OBRERA DE FOOTBALL.— Tercera serie:

América v. El Salto. Cancha N.o 1; hora, 2.30 P. M. Referee, señor D. Araya.

José M. Infante v. U. Villa Alegre.— Cancha N.o 2. Hora, 2.30 P. M. Referee, señor Pedro Maturana.

U. Villa Alegre v. El Salto (complementario de 9 minutos).—Cancha N.o 1. Hora. 4 P. M. Referee, señor P. Maturana.

Directores de cancha: N.o 1, señores Opazo y González; N.o 2, señor Baeza.

GATH Y CHAVES V. SANTIAGO F. C.—Hoy se verificará en la cancha que posee el primero de estos Clubs en Independencia 1257, a las 16 horas, el encuentro oficial entre los primeros equipos de los clubs nombrados, en competencia por la Copa Chile de la Asociación Santiago.

El encuentro promete resultar por demás interesante y reñido, dada la homogeneidad de los elementos en lucha.

El equipo del Santiago F. C. se ha sometido esa semana a un riguroso trainning, de manera que se presentará con sus mejores elementos, pues esta partida le servirá de entrenamiento a los jugadores que en el próximo mes de Noviembre actuarán en la partida intercity que este club tiene concertado con el conocido club de Melipilla, el Baquedano F. C.

El cuadro del Gath y Chaves será el siguiente: Donoso, Grau, Araya, Raggio, Díaz, Teuche, González, Nieves, Arroyo, Moya, Beiza y Vives.

Reservas: Iturralde, Martínez, Donoso.

SANTA INES F. C.— Este club celebrará próximamente las Fiestas de Primavera, con una interesante velada.

GIMNASTICO INFANTIL F. C. —Se recomienda a los jugadores que deberán pasar a la secretaría, Santo Domingo 3315, casa 8 a pagar las cuotas mensuales, a la brevedad posible.

Se ha postergado para el Domingo 3 los encuentros oficiales por la Asociación Infantil.

ESPERANTO I Y II CON U. SAN EUGENIO I y II.—Hoy jugarán un amistoso estos equipos en la cancha que posee el San Eugenio. Los equipos jugarán a las 14 1|2 (2 1|2 P. M.) y los primeros a las 15 1|2 horas (3 1|2 P. M.)

UNION CHILENA V. NATIONAL STAR.— Hoy se llevará a efecto en la cancha Academia de Humanidades, Recoleta esquina Rosario, a las 15.30 horas (3 1|2 P. M.), este encuentro por la 1.a división de la Liga Metropolitana.

ORGANIZACION DE UN NUEVO CLUB DE FOOTBALL.— El 22 del presente se reunió el personal de mayordomos y carretoneros de la Compañía de Transportes Unidos con el objeto de cambiar ideas sobre la manera de arbitrar medios encaminados a modificar el sistema de vida que actualmente lleva y practica el numero gremio de carretoneros de Santiago.

Después de larga y concienzuda discusión acordaron los numerosos concurrentes formar un club de football, el que se denominará "Transportes Unidos F. C."
signar el directorio que ha de regir
A continuación procedieron a de-
su destino y que quedó compuesto en la forma siguiente:

Presidente honorario, gerente de la Cía. Transportes Unidos señor don Germán S. Ferreira; presidente efectivo, señor Victoriano Salazar; vicepresidente, señor Elicéforo Saldívar; tesorero, señor José Vásquez; secretario, señor José S. Soto; utilero, señor Segundo Maureira; directores: señores Félix Solís, Emeterio Vargas, Manuel Gálvez, Luis Dinamarca, Agustín Silva.

Capitán del primer team, señor Segundo Flores; capitán del segundo team, señor Ernesto Tobar; capitán del tercer teams, señor Alfredo Pizarro.

El directorio acordó sesionar los días Jueves y Sábado de cada semana y nombrar en su próxima sesión la comisión de estatutos.

Toda comunicación debe ser dirigida al secretario de los Transportes Unidos F. C. señor José Soto S., Manuel Thompson N.o 3444.

FRANCHELO F. C. INFANTIL VERSUS ALIADO F. C. INFANTIL.—Hoy Domingo es esperada en la estación de Nos la llegada de la alegre muchachada del Aliado que saldrá de Alameda a las 9.30 horas. De la estación de Nos los visitantes se dirigirán en un carro especial, a Santa Inés para visitar las distintas secciones del Criadero, de donde seguirán camino a la Villa de San Agustín, lugar en que serán objeto de una sencilla manifestación. El match principiará a las 15 horas en la cancha del colega Las Lilas, situada a media cuadra de la Estación de Nos, disputándose once medallas donadas para tal efecto por el señor presidente honorario del aliado infantil.

EN LA CANCHA INDEPENDENCIA N.o 1.—En este campo de juegos habrá en la tarde de hoy una buena reunión con motivo de que se realizan las dos partidas de la Copa Unión que anuncia el calendario de la Asociación Santiago: Liverpool-I c. Gimnástico I y Eleuterio Ramírez I c. Britania I. Los cuadros de ambas partidas se han preparado para estos lances, sobre todo el Eleuterio Ramírez, que va en primer lugar de la competencia, por lo que se previene de cualquiera sorpresa.

Se iniciará la reunión a las 15 horas.

IQUIQUE CONTRA SANTIAGO.— Ayer se recibió en la secretaría de la Asociación Santiago el siguiente telegrama de Iquique:

"Iquique, 26.— El equipo que jugará el día 10 en esa irá a cargo de los dirigentes Gálvez y Bergman y está formado por los jugadores Alvarez, Paez, Ramos, Rojas, Cisternas, Riveri, Aguirre, Valencia, Blanco, Mac-Leod, Pereira, Vargas, Bello, Encina. Nos preparamos. Aquí gran entusiasmo. Fotografías y pormenores por Longitudinal. Oportunamente avisaremos día partida. Saludos.— Gálvez".

AUTOMOVILISMO

LA CARRERA A SAN JOSE DE MAIPO.— Con mucho interés se espera en nuestro mundo automovilista la gran carrera a San José de Maipo, que se llevará a cabo el Domingo 3 de Noviembre próximo.

Las inscripciones se cerraron ayer con el siguiente resultado:

Categoría coches de turismo:
Señorita Squire, en Grant Six.
Isaac Guzmán, en Ford.
Emilio Karstulovic, en Dodge.
Categoría coches sport:
Carlos F. Borcosque, en Ford.
Humberto Cárcamo, en Ford.
Carlos Orrego, en Dodge.
Rudecindo Pardo, en Maxwell.
Juan Lanzzarini, en Dodge.
Juan Oldsman, en Scripps Boodt.

Dado el número de inscriptos la competencia tendrá particular interés, ya que casi todos son bastante conocidos como expertos del volante. La presencia de la señorita Squire contribuirá a aumentar ese interés por esta prueba que es la primera que se organiza con la cooperación más entusiasta y efectiva de una Municipalidad, cuyo alcalde se ha preocupado del arreglo de los caminos de todo cuanto tiende al mejor éxito de esta prueba.

Se lamenta que por incidencias ocurridas en la "Copa Ford", no figuren entre los inscriptos los distinguidos aficionados señores Escobar, Valdivieso y Sanfuentes.

ATLETISMO

EL TORNEO NACIONAL DEL AÑO.— Se realizará durante el día de hoy en el Estadio de Los Leones. Participarán los mejores atletas del país.

Valparaíso, Concepción, Talcahuano y Santiago se harán representar por escogidas delegaciones.

En las pruebas de corto aliento, competirán corredores de la talla de Uranga, Arredondo, Bisquertt, etc.

En las distancias medias veremos un estrecho final entre Camus, Stevens, Moraga, etc.

En las pruebas de largo aliento se medirá por primera vez el recordman mundial de la Marathon, Juan Jorquera, con el recordman chileno de la milla, N. Baeza.

En los saltos y lanzamientos, veremos actuar a sobresalientes atletas.

La fiesta terminará con una simpática reunión social.

Se trata, en resumen, de un torneo muy interesante, y que seguramente será muy concurrido.

CICLISMO

LAS CARRERAS DE HOY DEL AUDAX CLUB CICLISTA ITALIANO. — Hoy, a las 14 horas, se verificarán las carreras a beneficio de la Escuela Pedro N. Silva, que sostiene la Sociedad del Gremio de Abastos. Damos a conocer las listas de premios que se disputarán:

1.a Carrera, novicios. — 2,000 metros. — 1.er premio, una Leontina donada por don Aníbal Duque; 2.o premio, una máquina fotográfica donada por don Pedro Morales.

2.a Carrera, juniors todo competidor. — 10,000 metros. — 1.er premio, una acción donada por don Pedro Pablo López; 2.o premio, 1 medalla donada por don Ramón Ramírez. 3.er premio, un reloj donado por don Pedro Vargas; pasadas por la meta, una medalla donada por don Ramón Ramírez.

3.a Carrera, seniors. — 10,000 metros. — 1.er premio, una acción donada por don Leoncio Pérez; 2.o premio, una medalla donada por don Félix Vargas; 3.er premio, una medalla donada por don Antonio Alvarez; pasadas por la meta, una Leontina donada por don Santiago Suárez.

4.a Carrera, juniors todo competidor. — 5,000 metros. — 1.er premio, un purero donadó por la casa Cath y Chaves. 2.o premio, una medalla donada por don Eusebio Arellano. 3.er premio, una medalla donada por don Tomás Campos.

5.a Carrera, campeones. — 6,000 metros. — 1.er premio, una medalla de oro donada por los señores Ramírez Hnos.; 2.o premio, una paragüera donada por don Florencio Ibarra; pasadas por la meta, una medalla donada por don Mario Coppa.

6.a carrera, juniors no ganadores de premios. — 3,000 metros. — 1.er premio, una medalla donada por don Juan Copano; 2.o premio, un album donado por don David Amaro; 3.er premio, una máquina fotográfica donada por don Francisco Ibarra.

7.a Carrera, campeonato Inter-Club, — 30,000 metros. — 1.er premio, una medalla de oro donada por la Sociedad Gremios de Abastos; 2.o premio, jarrones donados por los señores Vidal y Amaro; 3.er premio, una acción donada por don Clodomiro Morales; pasadas por la meta, una medalla donada por don Tomás Campos.

EXCURSIONISMO

CUERPO DE EXCURSIONISTAS LOS PIRINEOS.— Acercándose la fecha que esta institución cumple cuatro años de vida y para celebrar dignamente este aniversario, la junta directiva se reunirá el Martes a las 21 horas (9 P. M.) y el Miércoles la junta general con el objeto de elaborar el programa definitivo de las fiestas y para ocuparse de otros asuntos interesantes.

La próxima elección de directorio.— El 1.o de Noviembre en junta general ordinaria, se reunirán los socios de este cuerpo a fin de elegir a los miembros que compondrán el nuevo directorio hasta el 12 de Noviembre de 1919.

Se nos ruega pedir a los socios tengan presente esta importante citación.

—El tesorero don Daniel Espinosa, atiende en secretaría a los socios que deseen cancelar mensualidades atrasadas, todas las noches, desde las 21 hasta las 22 horas (9 a 10 P. M.)

A MANQUEHUE.— Los señores Jorge y Carlos Cuevas Cartagena y Abel, Eduardo, Manuel y Gabriel Guevara, harán hoy una excursión a los cerros de Manquehue. Saldrán a las 4 horas.

CUERPO HISPANO-AMERICANO.— Cita a los señores socios, para hoy Domingo 27, a las 14 1|2 horas (2 P. M.) a junta general, en nuestra secretaría, San Diego 216. Se tratará sobre la excursión que este Cuerpo está preparando para celebrar su primer aniversario, al vecino pueblo de Puente Alto, el Domingo 3 de Noviembre.

ASOCIACION DE EXCURSIONISTAS Y EXPLORADORES DE CHILE.—Cuerpo Santiago.—La última junta general celebrada por esta corporación deportiva, tomó los siguientes acuerdos:

1.o Aprobar la cuenta presentada por el señor tesorero, lo mismo que la de la comisión de uniforme, acerca del estado en que se encuentra su cometido.

2.o A indicación del señor presidente, se instituyeron tres premios de constancia al deber, los cuales se otorgarán a los que tengan a su haber el mayor número de asistencia a excursiones y sesiones. Para su cumplimiento se computarán cada uno de los citados actos (excursiones y juntas generales) como un punto, y regirá desde el 1.o de Noviembre hasta el 21 de Mayo de 1919, fecha en que se hará el cómputo. Los premios se repartirán en la sesión solemne que se efectúa en esa misma fecha, con ocasión del aniversario de la institución. La mora en el pago de una cuota mensual, significa la pérdida de un punto.

3.o Elegir las siguiente comisiones que prestarán sus servicios hasta el 21 de Mayo de 1918:

Comisión calificadora: señores Ramón Teutsech, Armando Paulsen y Andrés Simpson C.

Comisión de fiestas: señores Daniel Serra M., Andrés Simpson C. y Carlos Cerda Pérez; y

4.o Enviarles a los socios morosos una carta, a pedido del señor Daniel Serra M. y antes de tomar otras medidas.

CUERPO BARCELONA.— Siguen los preparativos para la excursión que este Cuerpo tiene en proyecto, a la República Argentina.

Publicamos algunos acuerdos tomados en la reunión que se celebró el Jueves 17 del presente:

1.o Mandar una nota de agradecimiento al Cuerpo Excursionista "Los Pirineos", por haber otorgado un diploma a nuestra institución y haber efectuado una sesión solemne en celebración del 12 de Octubre y en honor del Barcelona;

2.o Aceptar como socios activos a los señores César Vásquez V. y Lorenzo Tamayo.

3.o Nombrar a los señores Leonart, E. Ausensi, V. Dasi y L. Aixala, en comisión para llevar a feliz término el beneficio que hay en proyecto;

4.o Agradecer al comandante señor E. Ausensi el obsequio que hizo al Cuerpo; y

5.o Cambiar el nombre de Cuerpo por el "Agrupación", quedando en la siguiente forma: "Agrupación Excursionista Barcelona".

BOX

CAMPEONATO PESO GALLO DE AFICIONADOS. — La Asociación de Centros de Box en su última sesión acordó a petición de varios delegados, prorrogar las inscripciones de peso Gallo 55.520 kilos, hasta el 28 del presente, día en que se cerrarán y se hará el sorteo general para iniciar las peleas por este campeonato el Domingo 3 de Noviembre. Se avisa a los socios inscriptos pasen a Rosas N.o 2789, con el objeto de verificar su peso según está acordado.

GIMANASIO TALLMAN. — Hoy, a las 21.40 horas (9.40 P. M.), se efectuará en el local del Gimnasio Tallman la competencia por el campeonato peso mosca de aficionados, en privado, en la que tomarán parte cuatro de los vencedores del primer torneo organizado por la Asociación de Centros de Box de Santiago.

Además, se está disputando el Escudo Tallman y medalla de oro al primer vencedor, medalla de plata y oro al segundo y de plata al tercero.

Programa

1. Match a seis rounds entre Francisco Martínez, del Centro Atlético Royal y Nabor Carreño, del Centro Ursus.

2. Match a seis rounds entre Luis Palacios, del Centro Atlético Royal y Andrés García, del Centro 1.o de Mayo.

En caso de empate está acordado por la Asociación que el referee puede prolongar dos rounds más la pelea.

3. Match a 6 rounds (fuera del campeonato), entre Froilán Rojas del Centro Benjamín Tallman y Carlos Abarca, del Centro Ursus, premio, una medalla de oro al vencedor obsequiada por los hermanos Tórtora y un par de guantes para el vencido, obsequio del señor Benjamín Tallman.

Las entradas son gratis y están a disposición de los socios de los centro de box inscriptos en la Asociación en Rosas N.o 2789, esquina Plaza de Yungay.

LAS ACADEMIAS DE HOY DEL CENTRO CHILE-ATLETICO.— Hoy Domingo, a las 18 horas se efectuarán tres academias entre socios de esta institución, discípulos del señor Aránguiz, dos de peso gallo y una de medio peso.

Terminadas estas academias, se organizará una fiesta social.

CENTRO DEPORTIVO BENJAMIN TALLMAN.— La manifestación a Carlos Polite.— La velada literario-musical que el Deportivo Benjamín Tallman, ha organizado en honor y beneficio del pugilista Carlos Polite, ha sido aplazada para el Sábado 1.o de Noviembre.

FIRPO INSISTE EN SU DESAFIO A BALSA.—El boxeador Luis Firpo nos manifiesta que insiste en su desafío a Andrés Balsa. Nos dice que le extraña la actitud asumida por Balsa, quien en el match que sostuvo Firpo con Daly, le desafió en público. Ahora que Firpo acepta el desafío, Balsa rehusa a firmar contrato.

Las condiciones de pelea que Firpo propone a Balsa, son las siguientes:

Número de rounds, el que quiera.
Firpo con guantes de 10 onzas y Balsa con guantes de 4 onzas y en la ciudad que desee.

Correas, Descansos, Poleas
Pintura blanca, Aceite de Linaza
Cobre, Plomo, Fierro y Zinc en plancha
ENTREGA INMEDIATA
CASA SANTIAGO WEBB & Co.
TELEFONO INGLES 3176-3177 -:- ESTADO 156-158-170 -:- CASILLA 1767

Vidrios Planos
de todas clases y tamaños se venden y colocan por mayor y menor a precios bajos. Consulten precios en
LA VIDRIERIA RUSA
Santo Domingo 1047
Entre Bandera y Puente. - Teléfono Inglés 2957. - Casilla 2010
GRAN REALIZACION DE MARCOS HECHOS IMPORTADOS

AVISO
Que interesa
A todos

Los señores médicos recomiendan el consumo de frutas cocidas en tiempo de epidemias.

Ofrecemos al público esta verdadera ganga:

Descarozados de Duraznos amarillos grandes el kilo, a $ 0.60 y 0.80.
(Rinde más que 5 kilos de huesillos).

Azúcar para cocer frutas, el kilo, a $ 0.50.

No hay que olvidar que nuestra Casa es la que ofrece los precios más bajos de plaza.

No equivocar nuestra dirección:

M. Aguiló Hnos.
PUENTE NOS. 571 A 579

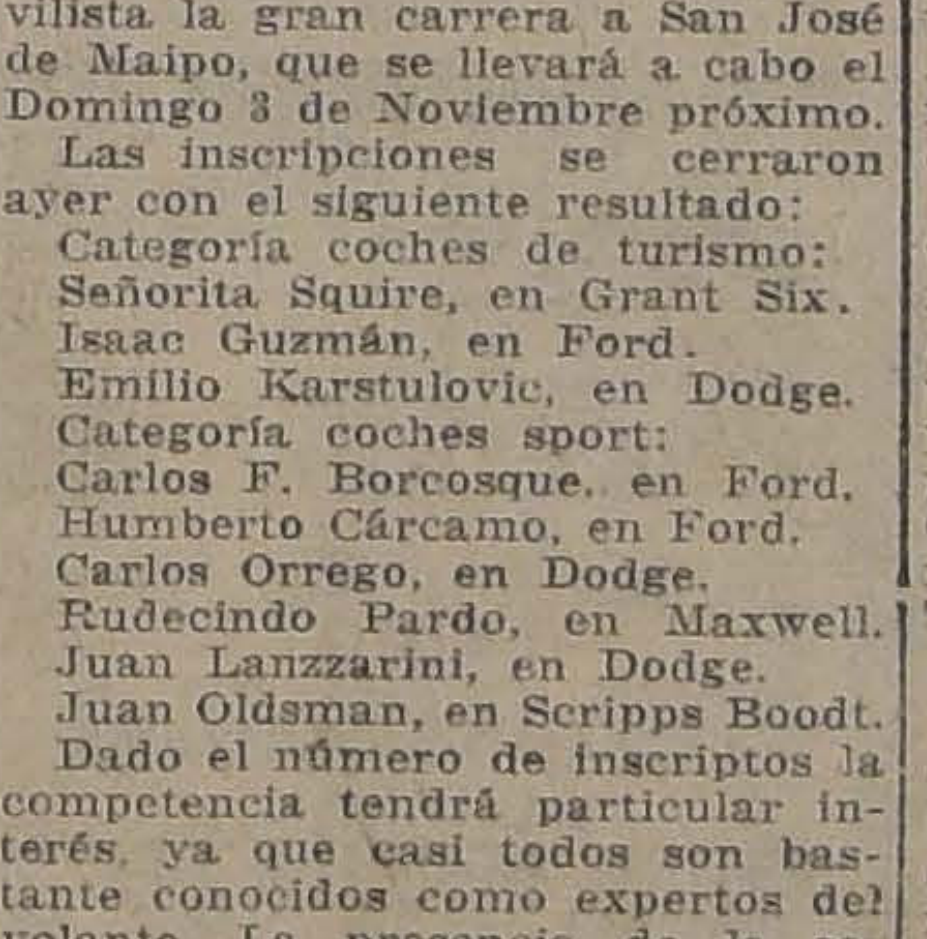

Limpia, refresca y suaviza el cutis. Es un espléndido jabón para el tocador.
39-j

CHACOLI
TORONTEL
Vendo en un lote de productor, o en una partida o por carros.
Tratar:
Oficina Vinícola
BANDERA N.o 130
29-j.

TRATAMIENTO
DE LA CALVICIE
CASPA, ETC.
Curación radical de las canas sin tinturas.
R. Benguria B.
MONEDA 875 - SANTIAGO
Casilla 2426
BLANCO 939-VALPARAISO
Casilla 88
8369127-j

Obsequio!
$20,000
Un automóvil Dodge
Sorteo de Navidad de los Vinos Tarapacá ex-Zavala
AGENTE GENERAL:
Fernando Orrego & Co
Ventas al precio de Viña:
GATH & CHAVES.
FRATELLI CASTAGNETO.
WEIR & Co., Plaza esquina Estado.
ALMACEN ZANOLLI, Agustinas 1402.
EMPORIO AGUSTINAS, Agustinas 1941
y en todos los principales almacenes.
8493-27

Banco de la Industria y del Comercio
(SOCIEDAD ANONIMA FUSIONADA CON EL BANCO UNION COMERCIAL)
Autorizado por Supremo Decreto, N. 1865, de 19 de Julio de 1918
Consejo de Administración
Don ALIRO MONTERO R., Presidente
Don ALFREDO JOHNSON GANA
Don JUAN CERRATO
Don GINO GIRARDI.
Don LUIS MANUEL RODRIGUEZ
Don SANTIAGO GARCIA HUIDOBRO, Vice-Presidente
Don RAMON CORBALAN MELGAREJO
Don JUAN E. OPORTOT
Don TOMAS ROA PEREZ
Don DOMINGO FIGUERAS
Don CARLOS SALINAS O., Director-Gerente
Capital autorizado. . . . $ 5.000,000.00
Capital efectivo. 2.000,000.00
Tasa de Intereses
A la vista y en cuenta corriente . . . 3%
Consignaciones judiciales . . . 3%
A tres meses plazo . . . 5%
A seis meses plazo . . . 7%
A doce meses plazo, pagaderos los intereses por mensualidades . . . 8%
EL DIRECTOR-GERENTE.
BANDERA ESQUINA DE MONEDA
27-j

SOCIABILIDAD OBRERA

Unión de los Tipógrafos

LAS FIESTAS DE HOY

Esta antigua y prestigiosa Sociedad celebra hoy la fiesta con que conmemora el 65.o aniversario de su fundación, acaecida el 18 de Septiembre de 1853.

Este año tal festividad tendrá especial solemnidad, pues concurrirán a darle prestigio distinguidas personalidades del campo obrero tanto de Valparaíso como de Santiago.

Están invitados especialmente los siguientes señores:

Benefactores, don Manuel Jesús Mejía, don Juan Borchert y don Luis Malaquías Concha:

Presidentes de las sociedades Tipográficas, Gutenberg y Federación de Obreros de las Artes Gráficas, de Valparaíso; director del periódico "Valparaíso Gráfico";

Secretario general de la Federación de Obrero de Imprenta, de Santiago; presidente del Congreso Social Obrero, Fermín Vivaceta, Artesanos La Unión, Manuel Rodríguez, Igualdad y Trabajo;

Redactores de Sociabilidad Obrera de "La Nación", "El Mercurio" y "La Opinión".

Estas fiestas tan altamente prestigiadas consistirán en un banquete campestre servido en la casa-quinta del socio don Abelardo Suau, ubicada en el Llano Subercaseaux, y una matinée en el local social (Eleuterio Ramírez 1357) dedicada a los benefactores, a las sociedades amigas y a la prensa de la capital.

Para los miembros de la sociedad adheridos al banquete el punto de reunión será en la Sociedad, a las 10 y media de la mañana.

Las comisiones de fiestas y de recepción deberán estar a las 9 1|2 para finiquitar los últimos arreglos. A las 11 se dirigirán a esperar a la delegación porteña que arribará a ésta capital a la Estación Mapocho, por el expreso de la mañana.

Para ir al local en que se efectuará el banquete, se ruega a los invitados y a los adherentes que no hayan concurrido al local social, reunirse en Alameda esquina de San Diego a las 11 y media para tomar el carro a Lo Ovalle que parte de dicho punto a las 12 horas.

El término del viaje es San Diego esquina Carnot, o sea el tercer paradero después de Franklin, y la casa-quinta está ubicada en Chiloé esquina de Carnot.

Si por cualquiera circunstancia se atrasara alguno de los invitados, se podrá ir en el carro que parte de Alameda a las 12 horas 30 minutos.

Después del banquete los comensales se trasladarán al salón social, donde se llevará a efecto la matinée.

Harán los honores de la casa las comisiones de fiestas y de Recepción.

A no dudarlo, las fiestas de esta tarde resultarán espléndidas y dignas de la cultura que han alcanzado mediante su esfuerzo las clases trabajadoras de nuestro país.

Por nuestra parte, adherimos gustosos a estas alegrías de verdadera confraternidad con que anualmente festeja su aniversario la **"Unión de los Tipógrafos"**.

Sociedad de Artesanos La Unión.—En la última sesión de directorio, celebrada el 24 de Octubre, se tomaron los siguientes acuerdos:

Designar a los señores Narvaez y Rodríguez para representar a la Artesanos en la fiesta de la Unión de los Tipógrafos.

Acusar recibo a las notas de las Sociedades que solicitan tratos de reciprocidad y pedir se envíen los estatutos que por olvido no los enviaron. Citar a junta general extraordinaria para el Viernes 15 de Noviembre con el objeto de discutir el proyecto aprobado por el directorio, referente a la limitación del pago de recetas.

Enviar nota de agradecimiento a don Manuel Tiznado por el obsequio de libros hechos a la biblioteca.

Pedir propuestas públicas para la terminación de los trabajos de nuestro mausoleo social, pudiendo los interesados dirigirse a la tesorería, Ahumada 20, a fin de pedir los datos e informes respectivos.

Solicitar de los consocios contratistas se interesen por el trabajo en referencia.

Casa del Pueblo.—Eyzaguirre 718.—Hoy, a las 16 horas se llevará a efecto una matinée con un interesante programa. La conferencia estará a cargo del conocido periodista obrero señor Francisco Pezoa, ex-director del diario "El Despertar", de Iquique.

Completarán el programa números de canto, música y declamación.

Federación Obrera de Chile.—Consejo Federal N.o 4 Molineros.— Este Consejo, en sesión del Jueves, acordó nombrar delegados al comité pro-abaratamiento de los artículos de consumo, a los compañeros Binimelis y Olsee.

Se cita a sesión a los compañeros del Consejo para hoy a las 9.30 horas.

Sociedad Unión de Zapateros. — Hoy a las 2 de la tarde se efectuará el paseo a Ñuñoa en calle Irarrázaval esquina Leopoldo. Todas las tarjetas deben llevar el nombre de cada asistente.

La partida será del Centro Demócrata.

Unión de Estucadores, Albañiles y Ayudantes en Resistencia.— En la última sesión de directorio, se acordó poner a la deliberación de la asamblea del Domingo 27 a las 8 h. el artículo 45 de los estatutos, reformado).

Sociedad Santiago de Zapateros, Hormeros y Curtidores.—Cítase para hoy a las 9 1|2 de la mañana para seguir tratando de asuntos pendientes.

Sociedad Pro-Adelanto y Defensa de la Población Rivera.— Cítase a junta general por tercera vez, para el Domingo 27 a las 9 horas

Socorros Mutuos Hojalateros y Gasfiters—Cítase a sesión de directorio para hoy a las 9 horas y junta general ordinaria a las 10 h., con el objeto de dar a conocer el balance del tercer trimestre del año. Se ruega a los señores aspirantes a socios que está en tabla, asistan a esta sesión; sus solicitudes de admisión han sido aceptadas por unanimidad.

Se recomienda a los asociados el pago de la cuota extraordinaria de $ 10 para compra de casa.

Comité Pro-Adelanto Local Población Recoleta.— Este comité cita a sesión para hoy a las 10 horas, en el local de costumbre. Se cita especialmente a los señores Tomás González, José E. Palacios, Alfonso Urgelles y Germán Arias y en general a todos los vecinos de la Población.

Sociedad Fermín Vivaceta.— Cítase a sesión de directorio para hoy a las 10 horas. Se ruega la mayor asistencia por tener que tratarse de asuntos de mucha importancia para la marcha de la Sociedad.

Unión Gremial de Torneros y Mecánicos.—Cítase a junta general ordinaria para hoy a las 9.30 horas.

Ruégase encarecidamente la asistencia por haber asuntos de importancia que despachar. Salón social: Cueto 247, casilla 46774, correo 2.

Sociedad de Inválidos del 79 y Veteranos del Ejército y Armada.—Cítase a los socios para hoy a la procesión de N. S. del Carmen, Patrona Jurada del Ejército.

La asistencia a dicho acto será con insignias y medallas, reuniéndose los socios en la plaza del Brasil a las 15 horas (3 P. M.)

El directorio sesionará en la mañana a las 9, recomendándose la asistencia para ambos actos.

Consejo Federal N.o 1 de la F. O. de Chile.—Para las 9 1|2 horas, se cita a asamblea general a los miembros de este Consejo.

En la tabla figura la elección de un vocal y otros asuntos de mucha importancia, por lo cual se recomienda la asistencia y puntualidad en la hora.

Sindicato de Albañiles del Alcantarillado.— Se cita a sesión para hoy a las 8 1|2 a todo el gremio.

Federación de Obreros de Imprenta.— Hoy a las 9.30 se reune esta colectividad en asamblea general.

El local de la reunión es Eyzaguirre 1064, altos, entre San Diego y Arturo Prat, por estar ocupado el de la Sociedad Unión de los Tipógrafos.

La tabla es para discutir las presentaciones e iniciar su estudio.

S. M. Bernardo O'Higgins.—Para hoy se ha convocado a junta general de socios a las 10 horas, en calle Sa las N.o 208.

Tabla.—1) Cuenta de los delegados ante el Congreso Social Obrero; 2) Balance de tesorería; 3) Romería al mausoleo de la Sociedad.

Para las 9 1|2 se cita a todos los miembros del directorio, con el objeto de solucionar y despachar varios asuntos que deben ser presentados en esta junta general.

Se recomienda la asistencia y puntualidad en la hora a todos, aunque no hayan recibido citación personal.

Sociedad de Resistencia de Pintores.—Se cita al nuevo directorio para hoy a las 9 horas a fin de que se haga cargo de su puesto y reciba los útiles de secretaría.

También se cita a los socios que trabajan con los contratistas que han firmado el pliego de condiciones.

Sociedad Legión Reservistas de Chile.—Cítase a junta general para hoy a las 9 horas, en el local social, Pasaje Lima 1018. Se ruega la asistencia, especialmente al aspirante a socio señor Manuel Vargas.

Círculo Arturo Prat de la U. N.—Se pone en conocimiento de los señores socios, que hoy a las 16 1|2 se llevará a efecto en la iglesia del Salvador, la procesión de Nuestra Señora del Carmen, acto al cual se invita a todos, advirtiéndoseles que la asistencia es obligatoria.

Unión de Carpinteros y Ramos Similares en Resistencia.—Hoy a las 9, en Eyzaguirre 718, habrá asamblea para nombrar los delegados que estudiarán la unificación y varios otros asuntos de importancia.

Unión Gremial de Fundidores. — Según los estatutos, hoy a las 9 1|2 horas se procederá a reelegir el nuevo directorio. Se recomienda la asistencia.

Escuela Nocturna de Adultos Juan de Dios Bravo.— Hoy, a las 18 horas, (antes 6 de la tarde), en su local, Avenida Manuel Montt 38, Providencia, tendrá lugar la conferencia que dictará el señor diputado por Talcahuano, don Guillermo M. Bañados, con el siguiente programa:

1.o Obertura por la estudiantina Moisés Castillo.
2.o El Soldadito, couplets por la Estrellita.
3.o Zapateo Americano, por el señor Guillermo Ubilla.
4.o "El vaolr del tiempo", conferencia por el diputado por Talcahuano, don Guillermo M. Bañados.
5.o "El paseo", polka por la estudiantina Maisés Tortillo.
6.o "Amor de Muñeco", couplets por la estudiantina.
7.o Coplas cómicas (Petit Perico), Víctor Pereira.
8.o Marcha por la estudiantina Moisés Castillo.
Entrada libre.

Unión Empleados de Comercio.—Hoy, a las 17.30, habrá, como de costumbre, una gran matinée para los socios y sus familias.

Centro Recreativo "La Ilustración" (Bascuñán 542).— Hoy, a las 17 horas, se efectuará una matinée extraordinaria a la que invitamos a nuestras relaciones sociales.

El Sábado 2 de Noviembre se llevará a efecto en este Centro un gran concurso de One Step, por el Campeonato Santiago para el año 1919.

La institución organizadora, trata de llevar al jurado personas competentes que inspiren la más absoluta garantía. Con este objeto, se ha solicitado el concurso de los profesores de baile señores Emilio Green, Franco Zubicueta, Marcos Aguilar y Tomy Winne; de los señores redactores de la Sección Sociedades Obreras de los diarios de Santiago y de los presidente de las Academias "La Santiago", "El Triunfo", "Luis A. Acevedo" y "La Democracia".

Los interesados pueden pasar por nuestra secretaría por cualquier dato que sobre el particular necesiten. Se invita especialmente a tomar parte en este concurso a los eximios danzantes de este baile, señores Iraola, Hidalgo, Bejarano, Celis, Garetto, Flores Vergara, Salgado, etc.

Centro Obrero Chile-Argentina.—Unión Americana 55.— Este Centro dá a conocer el resultado habido en el concurso de trajes de fantasía: 1.er premio, señora Elvira Muñoz y señor B. Galleguillo; 2.o premio, señorita Gabriela Jonkson y señor Juan Abarcas 3.er premio, señores Manuel Vergara y M. Reyes.

Premio individual los señores Armando Espinosa y señor Blacker. Estos premios serán repartidos el Sábado 2 de Noviembre, a las 21 horas.

Hoy habrá matinée y velada en la noche con un variado programa literario en honor del Centro Yungay, Centenario de Maipo y Federación Instructiva Obrera.

Sociedad de Pintores Miguel Angel.—Hoy a las 10 h. habrá junta general de socios con el número que asista. Tabla: balances, recaudación, vacancias de directores y romería 1.o de Noviembre.

Sociedad la Democracia.— Hoy a las 16 1|2 horas se llevará a efecto en esta Academia una matinée dedicada a las señoritas socias. Terminará a las 20 horas para empezar con el baile-tertulia a las 21 1|2 horas.

El Gran REMEDIO UNIVERSAL
Nitro Ozona, Lowe-Weissflog, el único comprobado por medio de la radiografía que cura la tuberculosis (tisis). Pruebas a la vista. Afamado desde 1837. Cura radicalmente: cáncer, gangrena, sífilis, enfermedades hígado, riñones, del estómago, pulmones, bronquitis, faringitis, asma, hipertrofia, diabetes, albuminuria, reumatismo, hidropesía, obesidad, raquitismo, epilepsia, apoplegía, anemia, catarro intestinal, disentería, apendicitis, peritonitis, almorranas, fístulas, furunculosis, heridas, úlceras, tumores, contusiones, quemaduras, picaduras venenosas, enfermedades piel, sangre, enfermedades secretas. Prodigioso en aneurisma, en enfermedades del corazón, cerebro, vista, espina dorsal, etc. Viruela, peste negra, hemorrágica, peste bubónica, tifus, pestes y fiebres en general, son vencidas a las pocas horas con repetidos lavados intestinales y tomas. Igual tratamiento para demás enfermedades. Catecismo Nitro-Ozona, consúltelo todo enfermo, sea cual fuere el mal, encontrará el medio seguro de sanar radicalmente. Remítolo gratis quien lo pida.
LUIS LOWE,
Casilla 832.— Claras 149.— Santiago.— Droguería Daube y Boticas principales

Chacra Subercaseaux
Los vinos más antiguos y más premiados de Chile.
Gran Vino, el cajón. . $ 50
Reservado, el cajón. . 35
Pinot, el cajón. . . . 25
Rin Subercaseaux. . . $ 45
Blanco escogido. . . . 35
Etiqueta dorada. . . . 30
En medias botellas, cinco pesos más por cajón.
Champaña demi-sec. . . . $ 90
Champaña en medias botellas . . . 100
Coñac de uva, viejo . . . 80
NOTA. — Ya sale de venta el Pinot Centenario (de 1910) el mejor Pinot producido hasta ahora, a $ 36 cajón.

Gente iluminada y feliz, han tomado la resolución de usar siempre la ampolleta G-E EDISON.
Se vende en todos los buenos Almacenes Eléctricos

GUIA PROFESIONAL

ABOGADOS

ARTURO ALESSANDRI
ARTURO ALESSANDRI RODRIGUEZ
VICTOR ACEVEDO LECAROS
Domicilio y estudio. Delicias 1153. Horas de oficina de 9 a 11 1|2 y de las 16 a las 18.30. Teléf. Ing. 1414. Teléf. Nac. 188.

ERNESTO BARROS JARPA
Gálvez 88. Teléfono 1845.

CARLOS BORDEU ALEMPARTE
Estudio de don Pedro N. Pineda. Blanco 917. Valparaíso.

ENRIQUE BERMUDEZ
ANTONIO IBAR
AUGUSTO ESPEJO PANDO
Morandé 239, altos. x-8999-14-k

VICTOR CELIS MATURANA
RAMON BRIONES LUCO
LEON DEPASSIER
Oficina de asuntos judiciales. Morandé 432. Casilla 2853.

J. ENRIQUE COSTA Y JORGE COSTA
Teléfono 1076.—Santo Domingo 1131.

LUIS MALAQUIAS CONCHA S.
Asuntos civiles criminales: accidentes; apelaciones. Compañía 1065. Casilla 1088.

ALCIBIADES CARRILLO
Morandé 131. Casilla 1214.

CLARO Y Cía.
Luis Claro Solar.—Samuel Claro Lastarria.— Héctor Claro Salas.—Fernando Claro Salas.—Morandé N.o 231. Teléf. 2355.

ALBERTO DURAN B.
Santo Domingo 1145. Casilla 2914.

FERNANDO ERRAZURIZ TAGLE
Estudio: Morandé 434. De 10 a 12.—De 14 a 18.

HERNAN ECHEVERRIA CAZOTTE
Huérfanos 1235. Domicilio: Carrera 172.

JORGE ERRAZURIZ TAGLE
Morandé 434. Casilla 2592.

NICANOR ELGUETA N.
Galería Alessandri 19-A (altos). Teléfono Inglés 586.

DANIEL FELIU.
OSCAR FELIU H.
Merced 557. Teléf. 582. Casilla 3277.

FERNANDO FIGUEROA VIAL
CARLOS VICUÑA FUENTES
Estudio: Catedral 1355. Casilla 3694. Teléfono 930.

MARTIN FIGUEROA ANGUITA
San Antonio 717. Teléfono 1681.

ARTURO FERNANDEZ PRADEL
Morandé 450. Teléfono Inglés 27.

GALVARINO GALLARDO NIETO
Ahumada 168, altos. Teléf. 2343.

JORGE GALLARDO NIETO
Asuntos civiles y criminales.—Morandé 356.—Teléfono 1356.

EDUARDO GREZ PADILLA
Morandé 466. Casilla 1159.

MANUEL GAETE FAGALDE
Notario-abogado. Huérfanos 1242. Casilla 3113. Teléfono Inglés 1355. De 9 a 18.30. Domicilio: Vergara 261.

MANUEL GARCIA FRIAS
Agustinas 1330. Teléfono 2241. Casilla 1949.

OSVALDO HEVIA L.
Morandé 244. Casilla 1831.

BERNARDINO LEIVA
Abogado. Bandera 526. x-9168-21-a

ALFREDO MESA CAMPBELL
Morandé 466. Casilla 3446.

MANUEL MERINO E.
Arturo Prat 506. Estudio: Huérfanos 1235. Casilla 2407. Teléfono 2077.

LORENZO MONTT
AMBROSIO MONTT WILMS
Compañía 1207.

CARLOS MIRA B.
Estudio: Bandera 152.

GUSTAVO KALWASSER DIAZ
Estudio: Huérfanos 1153. Casilla 855.

MANUEL OLIVA
Estudio: Morandé 450. Atiende preferentemente juicios comerciales y criminales.

JULIO PIWONKA J.
Estudio: Huérfanos 1235. de 14 a 16.

ROBERTO DE PETRIS
Morandé 251. Teléf. 263. Cas. 4044. Juicios civiles, criminales y de comercio. Asuntos de jurisdicción voluntaria. Alegatos de provincia. Consultas.

RAMON SEGUNDO JIMENEZ
Morandé 450. Piso 2.o, oficina 33. De 10-11 y 15-17.

MOISES POBLETE TRONCOSO
Casilla 375. Compañía 1238.

ARMANDO QUEZADA ACHARAN
PEDRO AGUIRRE CERDA
PEDRO DAZA BRANTES
Casilla 2861. Morandé 432.

CARLOS A. RUIZ B.
Morandé 432.

ALVARO RIVEROS A.
Santo Domingo 1175.

FERNANDO SANDOVAL HURTADO
Especialidad asuntos comerciales. Compañía 1065. Hora: 15 a 16. x-7206-25-1

ENRIQUE TAGLE MORENO
Estudio: Morandé 426.

HUMBERTO TRUCCO
Oficina Ossandón, Huérfanos 1080.

LEOPOLDO URRUTIA
Banco Hipotecario de Chile, de 11 a 12 Santa Rosa 128. de 14 a 18.

ROBERTO URZUA PUELMA
Agustinas 1972.

BELISARIO VIDELA PRIETO
Morandé 229. Casilla 2779. Teléfono 2315.—9 a 11.—14 a 18.

JORGE VARAS VELASQUEZ
Huérfanos 1350 Estudio de don Miguel A. Varas H.

PEDRO N. PINEDA
PEDRO PINEDA RIOS
JOSE M. RIOS ARIAS
Abogados.—Valparaíso, Blanco 917. Casilla 1163. Teléfono 1288.

MEDICOS

Dr. ARNELLO
Ex-ayudante profesor Navarro. Anestesia general. Cirugía venéreas. Consultas: García Reyes 17, 12 a 14. Hospital San Vicente Paul: 16 a 18.

Dr. LEONIDAS AGUIRRE A.
Especialista enfermedades de niños y afecciones pulmonares. Consultas: 10 a 11 y 16.30 a 15.30. San Francisco 116.

Dr. ALFREDO ALCAINO
Garganta, nariz, oído. Especialista Hospital Niños. Dieciocho 251, 14 a 17.

Dr. AMENABAR OSSA
Oculista, 14 años en Europa, 3 años médico-director del Hospital de Ojos condado de Stafford (Inglaterra). Merced 494. De 13.30 a 16.

Dr. LUIS AGUILAR
Cirugía, sífilis. Consultas: 13 a 15. San Isidro 229.

Dr. ROBERTO AGUIRRE LUCO
Medicina general. Especialmente niños. Santo Domingo 401. De 13.30 a 15.

Dr. RAMON ARAYA ECHEVERRIA
Dolores desesperantes. Insomnio. Alvidez. Delirio. Convulsiones y Parálisis. Catedral 1867.

Dr. AMARAL
Estudios en Europa. Partos, enfermedades señoras. Catedral 1964. x8878-12-k

Dr. ARTURO BARRAZA ARAYA
Vías urinarias, sífilis. Puente 557. De 15 a 18.

Dr. L. BORQUEZ SILVA
Estudio en Europa. Medicina interna, pulmón, corazón, estómago e intestinos. Rayos X. Consultas: 14 a 17 (2 a 5). A. Prat 82. Teléfono 6019. Ausente hasta nuevo aviso.

Dr. BUSTOS
Oculista. Vergara 134. Consultas: 13 a 16. Teléfono 2204.

CARLOS BOLIVAR S.
Medicina general. Alameda 294. Consultas: de 13 a 15.

Dr. BISQUERTT
Vías urinarias, sífilis. Se trasladó a Moneda 859. 15 a 18. Casilla 2563.

Dr. BRAGA CASTILLO
Rayos X. Merced 136. Teléfono 1393. Consultas: de 9 a 10 y de 13 a 16.

Dr. CORBALAN MELGAREJO
Moneda 1711. Medicina interna. Sífilis. (Inyecciones venosas con un reciente arsenobenzol).

Dr. CABEZON DIAZ
Enfermedades de niños. Ortopedia y Cirugía. Consultas: 13 a 15. Dieciocho 289.

Dr. PAULINO DIAZ
Moneda 1963. Teléfono 1178. 13 1|2-16. Sábados 8-12.

Dr. CASTRO OLIVEIRA
Garganta, nariz, oído. Estado 62. De 15 a 18.

Dr. CIENFUEGOS
Enfermedades de niños. Consultas: 13 a 15. Serrano 51.

Dr. CAMPOS MENDEZ
Medicina interna, Corazón, Hígado, Sífilis. 10 a 12. Huérfanos 2311. 14 a 17. Bandera 62.

Dr. LEON CHONCHOL
Titulado en París. Medicina general. Piel, venéreas. Consultas: 14 a 17. Santo Domingo 739.

Dr. LEONIDAS CORONA T.
Laboratorio Clínico. Delicias 868 (frente a Estado). Consultas: de 16 a 18. Teléfono 2483.

Dr. J. RAMON CAMPOS
Piel, venéreas, Pulmón. Vías digestivas. Lastarria 321. Consultas: de 13 a 16. Teléfono 2465.

Dr. MANUEL CALVO MACKENNA
Médico del Pensionado de San Vicente. 13 a 15. Compañía 1509. Teléfono Inglés 596.

Dr. ALVARO COVARRUBIAS P.
Cirugía y enfermedades de señoras. Martes, Jueves y Sábado 14 a 16. Riquelme 124.

Dr. W. E. COUTTS
Estudios en Inglaterra. Consultas: de 13 a 17. San Martín 372.

Dr. ENRIQUE DAVILA H.
Medicina interna. Consultas: de 11 a 12. San Ignacio 243.

Dr. CARLOS DOREN M.
Cirugía, enfermedades de señoras. Delicias 176. Consultas: 14 a 16.

Dr. EUGENIO DIAZ LIRA
CIRUGIA DE NIÑOS Y ORTOPEDIA
Agustinas 1270. Teléfono 2285.

Dr. DIAZ VELASCO
Medicina interna. Niños, Sífilis. Consultas: 13 a 16. Vergara 474.

Dr. RICARDO DONOSO
Estudios en Europa.—Medicina interna, especialmente pulmón, corazón.—Agustinas 619.—13.30 a 15.30.

Dr. JOSE DUCCI
Monjitas 877.—De 14 a 17.

Dr. FRANCISCO EDWARDS
Vías urinarias. Consultas: de 14 a 16. Teatinos 14.

Dr. ESPINA
Rayos X. Estudios en Europa. Medicina interna. Consultas: de 13.30 a 16. Delicias 1228 esq. Gálvez. Teléf. 2102.

Dr. JULIO EASTMAN
Catedral 2673. Consultas, de 13.30 a 15.30. Teléfono 2637. Casilla 1571.

Dr. FUENZALIDA BRAVO
Profesor enfermedades niños. Merced 560. Teléfono 1721. 13.30 a 15.30.

Dr. ARTURO FRITZ
Medicina general. Jefe Policlínica. Piel y Sífilis.—15 a 17. Huérfanos 1353.

Dr. FERRADA ALEXANDRE
Piel-Sífilis-urinarias. Se trasladó a Compañía 1470. Casilla 2868. Consultas de 14 a 17.

Dra. MARINA FUENZALIDA
Unicamente señoras y niños.—Consultas: de 13 a 15. San Martín 41.

Dr. ENRIQUE GABLER HERRERA
Medicina general, niños, adultos. Consultas: 10-12. Chacabuco 555.

Dra. JULIA E. GUTIERREZ C.
Partos, señoras, niños.—Delicias 471. Consultas: 13 a 16.

Dr. ERNESTO GREENE O.
Estudios en Europa. Cirugía y ginecología. Consultas: 14 a 16. San Martín 509, esquina Catedral. Teléfono 2860.

Dr. ENRIQUE GONZALEZ H.
Estudios en Europa. Estómago, intestinos, hígado, diabetes, obesidad, reumatismo. De 14 a 16.—Castro 107.

Dr. ARISTIDES GONZALEZ C.
Prof. extraordinario de Obstetricia. Partos, enfermedades señoras. Consultas: 13 a 15 Casilla 1551. Teléfono Inglés 2789. Huérfanos 628.

Dr. LUIS GODOY H.
Cirugía y anestesia general. Consultas: 13 a 15. Delicias 1367. Teléfono 2541.

Dr. GARCIA COLLAO
Ojos, nariz, garganta, oídos. Estudios Europa. 13 a 16. Agustinas 1128.

Dr. GARCIA GUERRERO
Bandera 575. Consultas: 15 a 16. Teléfono N.o 9 (Santa Elena).

Dr. JORGE HERRERA ROGER
Médico Hospital de Niños. Teléfono 2879. Delicias 2008. Consultas: 13 a 15.

Dr. IBARRA LORING
Estudios en Europa. Vías urinarias. Especialmente enfermedades riñón, vejiga, prostata. Consultas: 13 a 16. Nataniel 64.

Dr. ALEJANDRO INFANTE
Enfermedades de Niños. Médico del Hospital de Niños San Luis. Consultas: 13 a 16. Delicias 253.

Dr. ROBERTO JARAMILLO B.
Ejército 707. Teléfono 142. Parque.

Dr. A. KORNER ANWANDTER
Estudios en E. E. U. U. Cirugía, Ortopedia. Consultas: 14 a 17. Santo Domingo 623.

Dr. ANDRES KOENIG
Hidroterapia científica, sistema Kneipp. Claras 549. 14 a 15.30.

Dr. ARMANDO LEON I.
Médico-cirujano. Catedral 1642. Consultas: 13 a 15.

Dr. LEA-PLAZA
Enfermedades del sistema nervioso. Monjitas 303. 13-15.

Dr. F. LANDA Z.
Médico de ciudad de Santiago. Rosas 1050. Teléfono 1003. Piel. partos. Enfermedades señoras. 13 a 16.

PROFESOR LUCO
Enfermedades nerviosas y mentales. Se trasladó Merced 336. Consultas: de 13 1|2 a 14 1|2.

Dr. MORAGA FUENZALIDA
Medicina y cirugía de niños. Cochrane 118. Teléfono 2804. 13-15, menos los Martes.

Dr. ITALO MARTINI Z.
Ojos, oídos, nariz y garganta. Delicias 227. Consultas: 14-16.

Dr. JUAN MONTENEGRO
Enfermedades de niños. Compañía 1770. Teléfono 2120. Regresó.

Dr. MONTERO
Profesor de dermatología, sifilografía. Piel. Sífilis, genito urinarias. Prat 309.

Dr. MORALES VILLABLANCA
Prat 356. Consultas: de 14 1|2 a 17 1|2.

CORA MAYERS G.
Médico-Cirujano. Niños y señoras; consultas: de 16 a 18. Compañía 1607.

Dr. MEZA OLVA
Estudios en Europa. Medicina interna. Especialmente pulmón, corazón, riñones, sífilis. Laboratorio clínico. Consultas: 15-16. Dieciocho 368.

PROFESOR MUJICA
Oculista.— Recoleta 868. Consultas: 10 a 12 y 13-14.

Dr. MOUAT S.
Ginecología-Partos. Ex-jefe de Clínica Ginecológica Dr. Korner. Se trasladó a Av. Brasil 25. Consultas: 13-16.

Dr. AURELIO MORALES
Vías urinarias. Sífilis. Lira 21. 17 a 19.

D.r BASILIO MUÑOZ PAL
Médico-cirujano. Catedral 1588. Consultas: de 15 a 16 horas. 31-j

Dr. AURELIANO OYARZUN
Medicina general. Consultas. 13-15. Santo Domingo 1254.

Dr. OTTO PHILIPPI
Enfermedades de Niños. Santo Domingo 820, esquina San Antonio. Consultas: 13-15. Teléfono 2415.

Dr. F. PUGA BORNE
Delicias 1039. Consultas: de 14-17.

Dr. RICARDO PERALTA G.
Cirugía general, especialmente de niños. Claras 471.

Dr. DAVID PULIDO I.
Enfermedades de Niños. Santo Domingo 1646. Consultas: Independencia 287. 13 1|2 a 16 1|2.. Teléfono 2152.

PROFESOR PARDO
Cirugía y enfermedades de señoras. Consultas: de 14-16. Ejército 119.

Dr. PRUNES
Estudios en Europa. Jefe de Clínica. Piel. Sífilis. Venéreas. Merced 480. Casilla 2894.

Dr. MARCIAL PARADA
Oídos, nariz, garganta, de 15-17. Delicias 1626. x-8817-10-a

Dra. ERNESTINA PEREZ
Se trasladó a Compañía 1289, casi esquina de Teatinos. Consultas: de 14-17.

Dr. PAREDES F.
Medicina. Cirugía. Especialmente enfermedades señoras. Amunátegui 33. 14-17.

Dr. LUIS QUINTEROS ENCINA
Médico-legista. Cirugía. Partos. 13-15. Alameda 239.

Dr. EDUARDO DE RAMON
Cirugía, enfermedades de señoras. Consultas: 13-15. Maestranza 340.

Dr. JOEL RODRIGUEZ P.
Estudios en Europa. Medicina interna, especialmente estómago, intestinos. Rayos X. Consultas: 14-16. Claras 431.

Dr. F. RAYO RIQUELME
Cirugía, ginecología. Sífilis. — Lira 268. Lunes, Miércoles, Viernes, 13-15 Martes, Jueves, Sábado, 17-18.

Dr. CARLOS A. SOMMERS
Consultas: 13-15. Agustinas 1876.

Dr. OSVALDO SALAS C.
Catedral 2531. Medicina de adultos y niños. Sífilis. Consultas: 13-16. Teléfono 2791.

Dr. SANTANDER
Medicina interna, estómago, intestinos, rayos X. Laboratorio: Moneda 821.

J. SCHWARZENBERG L.
Enfermedades de niños. Consultas de 13-15, excepto Jueves y Sábado. San Antonio 275. Teléf. Ing. 1344.

Dr. RAMON SILVA LEON
Enfermedades de señoras y partos. Catedral 1611.

Dr. STUARDO
Estudios Europa. Enfermedades niños. Consultas: 13-16. Agustinas 1684.

Dr. SUAREZ ALVAREZ
Especialmente afecciones de la vista. Agustinas 853. Consultas: 13-15.

Dr. TORRES TORRES
Jefe Clínica Prof. Korner. Enfermedades señora. cirugía. Catedral 1240. 15 1|2-17.

Dr. MANUEL A. TORNERO
Piel. Sífilis y venéreas. Maturana 439.. Consultas: 13 1|2- 14 1|2-18 20.

Dr. UNDURRAGA
Corazón. Arterio-esclorosis. Reumatismo. Masaje eléctrico. Agustinas 1230. De 13-15.

Dr. P VALENZUELA LARRAIN
Cirugía General. Ginecología. Consultas: 13-15. menos los Viernes Catedral 2092.

SIFILIS Y VENEREAS
Dr. Félix Grohnert B. Consultas: 14 a 17. Moneda 1592.

Dr. VARGAS SALCEDO
Cirujano. Consultas: 14-16. Teatinos 354. Teléfono 1060.

Dr. ARTURO VALENZUELA R.
Estudios en Europa. Tratamiento sin drogas. Cultura Física. Medicación natural. Santo Domingo 848. Consultas: 14-16.

Dr. G. E. VIDAL S.
Consultas: 16-18. Delicias 2646.

Dr. VILLALON
Oculista. Enfermedades de la vista. Estudios en Europa. Domicilio y consultorio Santo Domingo 606. Consultas: 13-15 1|2.

Dr. ZUÑIGA C.
Partos. Enfermedades de Señoras. Jefe Clínica Obstetricia. Av. España 472. Consultas: 13-15. Teléfono 111. Parque.

Dr. WIREN
Oídos. Nariz. Garganta. Claras 471. Ausente por 15 días.

Dr. WAUGH
606|Medicina interna, venéreas, sí-
914|filis. Reacción Wassermann. Consultas: 14-16. Catedral núm. 1928.

DENTISTAS

VICTORINO ALONSO
Dentista. Estudios en Philadelphia. Moneda 1164.

Dr. BAHAMONDE INZUNZA
Dentista. Ex-ayudante Clínica Escuela Dental. Extracciones complicadas indoloras. Huérfanos 1353.

MAURICIO M. BALTIANSKY
Dentista. Cirugía dental. Enfermedades de la boca.—Arturo Prat 935

LUIS R. BERRIOS MENDEZ
GUILLERMO CARTAGENA
Dentistas. Clínica Dental del Dr. Valenzuela B. Huérfanos 1616. Teléfono 1842.

F. CASTRO C.
Dentista. Ayudante Escuela Dental. Especialidad Puentes, Coronas. Estado 260.

CLODOMIRO CONTRERAS
Ayudante Clínica Operatoria Escuela Dental. Maestranza 340. Consultas: de 13 a 18.

Dr. GUSTAVO CERDA LOPEZ
Dentista. Consultas: 9 a 11, 14 a 17. Arturo Prat 1548.

J. A. CASTRO OLIVEIRA
R. CASTRO OLIVEIRA
Estado 62.

FORTUNATO ENCINA F.
Dentista. Trabajos rápidos y eficientes. Agustinas 849.

EDUARDO HOLLSTEIN
Catedral 1787. Consultas: 9 a 12.

MUÑOZ LOBOS Hnos.
Extracciones sin dolor, somnoformo, puentes, honorarios módicos. San Diego 307-448.

PEDRO A. MENDEZ
Estudios en Estados Unidos y Europa. San Antonio 451.

Dra. ELVIRA ROSAS S.
Bandera 76.

Dr. JOSE MARIA SAAVEDRA
Especialidad Ortodoncia. Compañía 1458. Teléfono 1518.

Dr. LUIS PELLISA C.
Especialidad puentes, coronas y planchas. Se trasladó Agustinas 849. Casilla 775.

RAFAEL URQUIETA S.
Dentista. Trabajos rápidos.—Agustinas 853.

Dr. J. UGARTE DONOSO
Compañía 1470.

FELIX VASSI R.
Puentes, coronas, extracciones sin dolor. Ayudante Escuela Dental. Delicias 868.

ALEJANDRO VALENZUELA DIAZ
Compañía 1731. Ayudante. Escuela Dental. Especialidad extracciones somnoformo.

CORREDORES

CARLOS ROMERO A.
170-Bandera 170. Casilla 2878. Acciones y bonos.

LUIS RAMIREZ SANZ
y AUGUSTO OVALLE CASTILLO
Bandera 51-55. 2511-Teléfono Inglés 2511.

RAIMUNDO URETA E.
Acciones y Bonos. Agustinas 1085. Teléfono 996. Casilla 1245.

COMISIONISTAS

LUIS AYALA C.
Compra-venta de propiedades. Préstamos Hipotecarios. Comisiones en general. Catedral 1131. Ofic. 4.

ARQUITECTOS

ENRIQUE TORRES
Oficina: Galería Alessandri 3-A. Teléfono 275 Central.

EDUARDO TASSO
Construcciones, transformaciones, y reparaciones. Honorarios 8 o|o. Planos, presupuestos.—Agustinas 1260.

INGENIEROS

ALBERTO LARENAS F.
Ingeniero. Claras 162. Casilla 420.

OFICINA TECNICA
Lorenzo Claro Lastarria. Ingeniero Civil. Morandé 235. Teléfono 1963. Casilla 1491.

MATRONAS

LUZ A. DE BUSCHLOH
Matrona. Asistencia toda hora. Manuel Montt 2555.

MARIA KEMNER v. DE C.
Matrona. Recibe enfermas de provincias. Sazie 1954. C. 17, de 13-15.

RITA COSTA DE SANCHEZ
Matrona. — Trasladóse a Huérfanos 2428.

CELIA CASTILLO
Matrona Ginecologista. Clínica Privada. Atiende llamados fuera Santiago.—U. Americana 32.

CLINICA
Ana G. Vargas Barrera.—Partos, enfermedades, señoras. Recibe pensionistas. Cochrane 985. x-8005-17-j.

CLINICA PRIVADA DE OBSTETRICIA
Señora Reyes. Matrona Ginecologista. Dormitorios higiénicos. Establecimiento montado según últimos adelantos. Atendido por dos cirujanos especialistas. Recibo enfermas todas partes del país. Curaciones internas. Partos indoloros, absoluta seguridad. Precios módicos. Consultas gratis. Esmeralda 636.

JULIA MORENO
Clínica. Pensionistas, Partos indoloros. Curaciones internas. Coquimbo 1179.

MERCEDES ROJAS
San Diego 932. Recibe enfermas cualquier tiempo. Consultas privadas. precios módicos.

CARMELA TORO G.
Recibe pensionistas. Chacabuco 662.

"PENSIONADO MURFFI"
Parto pensión $ 40. Curación flores blancas. Exámenes gratis. Pago vencido. San Diego 360.

VARIOS

"INSTITUTO TAQUIGRAFICO PITMAN"
BANDERA 84.—SANTIAGO
Oficina N.o 1
Enseña taquigrafía comercial en inglés y castellano. Traducciones.

MASAJE
S. N. Hayashi, médico masagista. Estudios en Tokio. Especialmente enfermedades articulares, musculares. Reumatismo, estitiquez, parálisis. Gimnasia médica. Consultas: 2-4. —Claras 490.

MASAJE SUECO
Gimnasia médica, enfermedades articulares, musculares, parálisis, reumatismo, neuralgia, estitiquez, obesidad, mala circulación, etc. Tratamiento científico, desviación espina dorsal. Sólo a señoras y niños.—Hanna Widen, titulada en Estocolmo. Claras 46. Consultas: 13 a 15.

ZURCIDOS INVISIBLES
Especialidad virar trajes caballeros. Cóndor 1158.

CONSULTORIO FEMENINO DE CULTURA FISICA
Vello.—Extracción segura por señoritas competentes bajo vigilancia médico. Masaje, gimnasia, hidroterapia, electricidad, etc. Trátanse niños mal desarrollados, anemias, estitiquez, reumatismo, obesidad, enfermedades respiratorias, digestivas defectos pecho, columna vertebral o cara, como cutis seco o grasoso, espinillas, lunares, cicatrices, etc. Masaje de belleza, manual y eléctrico. Santo Domingo 848, entre 21 de Mayo y Santo Domingo.

INSTITUTO DE BELLEZA ELVA S. DE TAGLE
Vello. Tratamiento Bizzarnini, extráelo radicalmente, doy prueba. Se trasladó Agustinas 1233.

Informaciones comerciales, industriales y agrícolas

SANTIAGO OCTUBRE 26

CAMBIO

El Banco de Chile ha fijado ayer los siguientes cambios:

o/v	Londres	Paris
90	13 17/32 1 £ $ 17.73,67	1.46 1/2 1 fr. $ 0.68,25
60	13 15/32 1 £ $ 17.81,90	
30	13 13/32 1 £ $ 17.90,21	
3	13 11/32 1 £ $ 17.98,59	1,44 1/2 1 fr. $ 0.69.20

[illegible] $ 3.76 3/4

1 Nac. Arg. $ 1.71

o/v	Italia	España
90	1.69	1.26 3/4
3	1,68 3/4	1.25

El Banco Español de Chile fijó ayer los siguientes cambios sobre las plazas que se indican:

Plazas	90 d/v	v
Londres	13 1/2	13 5/16
París	1.46 1/4	1.44 1/4
Italia	1.26 1/2	1.24 3/4
N. York		3.78 3/4

[illegible] al cambio de 126 1/2 vale 0.79.5 y el cambio de 124 3/4 vale $ 0.83,06

LO QUE VALE EL PESO ORO DE 18 PENIQUES

Al cambio bancario de 13 17|32 el peso oro de 18 d. vale $ 1.33.02 moneda corriente.

Como el recargo comercial es de 46.20 por ciento, no hay diferencia con su valor efectivo de 13.18 por ciento.

REVISTA BURSATIL

Acciones de Banco, Sociedades Mineras, Salitreras, Ganaderas y Agrícolas, Petrolíferas, Industriales, Compañías de Seguros, Bonos, Valor de Metales, Ferias, Mataderos, etc.

SITUACION GENERAL DEL MERCADO

La única rueda que funcionó ayer fué de escasísima actividad, especialmente en la venta de acciones.

El movimiento fuera de rueda fué también poco menos que nulo, debido en gran parte a que la plaza de Valparaíso estuvo paralizada por celebrarse ese día la Fiesta de Primavera.

Tendencia

Aunque los cambios de las cotizaciones fueron pocos, se notó marcada pesadez en los títulos de especulación, afectándose algunos en forma sensible.

TRANSACCIONES, OFERTAS Y DEMANDAS

Bancos

Nacional.— Se registró una operación de 10 acciones a 48 1|2, quedando pedidos por lotes a 48 3|4 y vendedores a 49.

Sociedades mineras

Gatico.— Después de venderse 210 acciones a 19, quedó oferta de venta así y demanda a 18 3|4.

Caylloma.—Hubo ventas en Valparaíso a 7 1|2.

Colquiri.— Solicitaron comprar 500 acciones a 3 3|8.

Mañil.— Demanda de 100 acciones a 98.

Sociedades salitreras

Antofagasta.— Hubo interesados en vender 200 a 126 y se efectuaron ventas privadas a 124 1|2.

Loa.— Propusieron comprar 200 a 38.

La Unión.— Pidieron 200 a 6.

Sociedades industriales

Gas.— Venta de 6 a 108 1|2 y a 109, quedando pedidas al mismo precio.

Austral.— Colocaron 900 a 1 1|4, quedando ofertas de venta así.

Laboratorio Chile.— Se anotó una operación de 40 a 84.

Viña.— Hubo interés por comprar a 101 1|2.

San Bernardo.— Pidieron 20 acciones a 110.

Melón.— Transacciones de 10 acciones a 70, y vendedor así por 100.

Malvoa.— Ofrecieron vender 200 a 15 1|4.

Tejidos.—Propusieron vender 44 acciones a 235.

Compañía de seguros

La Americana.— Comprador por 110 acciones a 240.

Bonos

Caja 8-1 o|o.—Se vendieron en varios lotes 40,000 a 102 1|2, quedó interés por comprar así y vendedor a 102 5|8.

Hip. 8-1 o|o.— Hubo operaciones por un total de 84,000 a 98 5|8, quedando ofertas de venta a este precio.

Hip. 7 o|o.— Solicitaron comprar 1,000 a 96.

Gdor. 8-1 o|o.—Colocaron 6,000 año 1915 a 72.

BOLSA DE CORREDORES DE VALPARAISO

Primera rueda

Telegrama oficial de la Bolsa de Corredores de Valparaíso recibido ayer en esta Bolsa de Comercio, a las 11.15 horas.

500 Caylloma, 7 1|2.

Oro

Vendedores: 46.30; compradores: 46.20.

Letras

Vendedores: 13 3|16; compradores: 13 13|32.

LA BOLSA DE COMERCIO EN LA SEMANA

En cuanto a movimiento no presentó ninguna novedad especial sobre las semanas anteriores; en general, fueron más restringidas las operaciones que de costumbre, a excepción del día Miércoles, en que se efectuaron negocios de importancia en los títulos de sociedades.

La situación de los negocios estuvo mucho más firme que la semana anterior, debido a que las noticias internacionales disiparon en gran parte el temor a una paz cercana. Se observó especial reacción en varios títulos mineros y en algunos salitreros.

El Viernes y ayer el mercado de acciones quedó menos firme, pero sin que se alteraran gradualmente las cotizaciones.

En el curso de la semana se habló con insistencia de que estaba próximo a realizarse la adquisición de las salitreras alemanas de Sloman y Co., por la Compañía Salitres de Antofagasta. De las indagaciones que hemos hecho, parece que esta negociación, aunque bien encaminada, está aún muy lejos de realizarse.

El mercado de bonos pasó en la semana por un período de flojedad, si bien los últimos días se entonó algo.

VALOR DE LAS OPERACIONES EN LA SEMANA

	Acciones
Lunes	144,802.—
Martes	226,386.50
Miércoles	777,453.50
Jueves	118,555.—
Viernes	183,723.—
Sábado	10,230.—
	1.461,150.—

	Bonos
Lunes	239,100.—
Martes	473,800.—
Miércoles	262,000.—
Jueves	344,100.—
Viernes	451,000.—
Sábado	130,000.—
	1.900,000.—

La primera suma arroja en relación a la semana precedente un aumento de $ 422,600 y el total de bonos una disminución de $ 1.303,000.

LAS ACCIONES DE MAYOR MOVIMIENTO, FUERON LAS SIGUIENTES

Compañía Estañífera de Llallagua, con 1,665 acciones.

Compañía Minera de Oruro, con 1,600 acciones.

Compañía Explotadora de Caylloma, con 900 acciones.

Compañía Carbonífera de Curanilahue, con 610 acciones.

Compañía Minas de Cobre y Gatico, con 800 acciones.

Compañía Salitres de Antofagasta, con 1,382 acciones.

Compañía Ganadera Fuego, con 1,440 acciones.

Compañía Maderera Malvoa, con 900 acciones.

Banco de Chile, con 915 acciones.

Banco Nacional, con 2,325 acciones.

Banco Francés, con 790 acciones.

Banco Español, con 393 acciones.

LOS BONOS MAS OPERADOS

Caja Hipotecaria 8 o|o con 548 mil pesos.

Caja Hipotecario 7-1 o|o con 271 mil 400 pesos.

Caja Hipotecario 6-1 o|o con 152 mil pesos.

Banco Hipotecario 8-1 o|o con 65 mil pesos.

Banco Garantizador 8 o|o con 104 mil pesos.

ACCIONES QUE SUBIERON EN LA SEMANA

Bancos.— Chile, de 202 a 203; Hipotecario, de 550 a 551; Francés, de 48 a 49.

Ganaderas.— Fuego, de 79 3|4 a 80 1|2.

Mineras.— Llallagua, de 277 a 274 ex-dividendo de 1,798.60 por cada 100 acciones; Oploca, de 84 1|2 a 91; Gatico, de 18 1|2 a 19; Curanilahue, de 160 a 162 1|2; Pintados, de 7 1|4 a 7 3|4.

Salitreras.— Antofagasta, de 121 a 124 1|2; Loa, de 37 1|2 a 38 1|2; Castilla, de 10 a 12.

Industriales.— Gas, de 108 a 108 y medio; Viña, de 98 a 101 1|2; Malvoa, de 14 3|4 a 15.

Seguros.— La Americana, de 240 a 245.

Diversas.— Club Hípico, de 7,600 a 7,750; Vapores, de 170 a 185.

ACCIONES QUE BAJARON

Bancos.— Español, de 150 a 149; Nacional, de 49 3|4 a 48 3|4; Italiano, de 7 a 6 1|2.

Mineras.— San José de Oruro, de 2 1|2 a 1; Caylloma, de 7 3|4 a 7 1|2; San Bartolo, de 12 a 11 1|2; Mañil, de 102 a 100.

Salitreras.— Lastenia, de 22 a 21.

Industriales.— Electricidad Industrial, de 98 a 97; Cemento Melón, de 75 a 70; San Bernardo, de 111 a 110.

BONOS QUE BAJARON

Caja Hipotecaria 7-1 o|o de 96 3|4 a 95 1|2.

Banco Garantizador 8-1 o|o de 73 a 72 1|2.

Banco Hipotecario 8-1 o|o de 98 3|4 a 98 5|8.

Banco Hipotecario 8 o|o de 98 7|8 a 98 1|2.

ACCIONES Y BONOS

ACCIONES DE BANCOS

	Valor pagado	Precio actual
Banco de Chile	$ 100	$ 203
Banco Español de le	100	149
Banco Nacional	20	48¾
Banco Santiago	100	135
Banco Popular	100	120
Banco Unión Comercial	20	8½
Banco Hipotecario de Chile	200	551
Banco Chileno Garantizador de Valores	100	20
Banco Francés		49
Banco Italiano	20	6¾
Banco Curicó		128

SOCIEDADES SALITRERAS

Antofagasta	$ 25	124¼
Loa	£ 1	38½
El Boquete	5	55
Agua Santa	5	150
Lastenia	1	21
La Unión	£ 20	6
Castilla	20	12
Perseverancia	20	15

SOCIEDADES GANADERAS

Chile-Argentina	1	9
Tierra del Fuego	£ 1	80½
Ñuble y Rupanco	$ 20	39
Gente Grande	£ 1	80¼
Laguna Blanca	1	77
Agrícola de Vallenar	$ 20	
Aysen	£ 1	55

SOCIEDADES MINERAS

Llallagua	£ 1	274
Oploca	1	91
Totoral	$ 10	8
Oruro	£ 1	19
Gatico	$ 20	19
Curanilahue	100	162½
Lota y Coronel	£ 10	600
Monte Blanco	1	2¾
Colquiri	$ 5	3⅜
S. José de Oruro, serie A	£ 1	1
S. José de Oruro, serie B	1	1
Caylloma	sh 5	7½
Las Vacas	$ 50	6½
Pintados	38	7¾
Victoria de Lebu	10	8¾
San Bartolo	20	11½
Antequera	£ 1	1.40
Poderosa de Collahuasi	5	30
Carbonífera Mañil	$ 50	100
Disputada	25	10¼
Domeyko	5	5¾

COMPAÑIAS DE SEGUROS

La Germania	$ 25	31
La Nacional	25	600
La América	25	62
La Americana	100	245
La Comercial	50	180
La Española	10	200
La Unión Chilena	50	590
La Italia	150	220
La Internacional	25	148
La Central	25	35
La Francesa	55	130
La Nueva España	70	106
La Alemana	75	227
La Chilena Consolidada	25	62
La Alianza Chilena	25	54
La Franco Chilena	20	38
La Santiago	50	240
La Mapocho	50	240
La Araucana	26	35
La Iberia	62½	66
La Unión Nacional	60	62
La Industrial	25	30

SOCIEDADES INDUSTRIALES

Cnos. de Gas de Santiago	$ 50	108½
Gas de Valparaíso	50	86
Soc. Austral de Maderas	4	1¼
Laboratorio Chile	$ 25	84
Electricidad Industrial	50	97
Ref. de Azúcar de Viña del Mar	£ 1	101½
Azucarera de Penco	1	130
Gas Acetileno	$ 50	10
Fábrica de Tejidos	100	245
Maderas Malvoa	20	15
Chilena de Tabacos	20	58½
Cervecerías Unidas	100	330
Buques y Maderas	50	43½
Molinera el Globo	100	75
Cemento El Melón	£ 1	70
Fábricas Unidas Catres	$ 100	75
Transportes Unidos		45
Mercado de la Vega	100	100
Manufacturera de Tejidos		85
Feria Izquierdo	100	75
American Shoe Factory	100	120

SOCIEDADES PETROLIFERAS

Petróleos del Pacífico	10	0.70
Sud-Americana de Petróleos	2	0.25
Pacífico Liberadas		2.—
Patagonia Consolidada		0.60

SOCIEDADES DIVERSAS

Bolsa de Comercio	1,250	63,000
Club Hípico	500	7,750
Hipódromo Chile	500	1,000
C. S. A. de Vapores	25	185
FF. CC. San Bernar-		
Telégrafo Comercial	25	43
Telégrafo Nacional	20	16
Tattersall	100	134

BONOS

Caja 6-1 (30 ab. y 31 oc)	90
Caja 6-2 (30 en. y 31 dic.)	98
Caja 77-1 (3 en. y 31 dic.)	95 1|2
Caja 7-2 (0 ju. y 31 dic.)	96
Caja 8-1 (30 ju. y 31 dic.)	102 1|2
Caja 8-2 (30 ju. y 31 dic.)	102 1|2
Garant. 6 (30 ju. y 31 dic.)	75 7|8
Garant. 7 (30 ju. y 31 dic.)	76
Garant. 8 (30 ju. y 31 dic.)	72 1|2
Hip. 7-2 (31 ma. 30 sept.)	96
Hip. 8-2 (31 ma. 30 sep.)	98 3|8
Hip. 8-1 (31 ma. y 30 sep.)	98 5|8
Hip. V. 8-1 (30 ju. y 31 dic.)	95 1|4
Municipalid. 8 (Privileg. ab).	93
Municipalid. 8 (Privileg. oct.)	93
Caja libras, 5o|o	98 1|4
Municipalid. (Privileg.)	96

EL ESTAÑO EN LA SEMANA

Las cinco comunicaciones recibidas por la Bolsa de Comercio desde Londres, trasmitieron los mismos precios de £ 333.5 al contado y £ 334.5 a plazo.

BOLSA DE PRODUCTOS

SANTIAGO

Operaciones efectuadas en la rueda de ayer

Todos los precios son por quintal métrico, con saco, salvo estipulación contraria.

Ofertas y demandas

Frejoles.— Comprador caballeros a $ 40, en Santiago.

Vendedor de burritos cholestas, 31, en Santiago.

Vendedor de coscorrones a 34, en Santiago.

Vendedor de bayos regulares, a 32, en Chimbarongo.

Vendedor de bayos chicos, a 31, en Valparaíso.

Transacciones registradas

Trigo blanco.—800 sacos de trigo blanco del centro a 30, sin saco, en Providencia.

Cebada.— 2,000 sacos de cebada chevalier de la próxima cosecha, a 27.50, en estaciones próximas a Santiago.

Afrecho.— 3,500 quintales de afrecho a $ 8.20 los 46 kilos sin saco, en Santiago.

Transacciones en rueda

Frejoles.— 175 sacos de frejoles burros según muestra a 31, en bodega Santiago.

100 sacos caballeros a 40, en Santiago.

100 sacos caballeros a 40, en Santiago.

100 sacos caballeros a 40, en Santiago.

100 sacos caballeros a 40, en Santiago.

Trigo blanco del centro

Precio oficial $ 30 los 100 kilos, sin saco, en Providencia.

Santiago, 26 de Octubre de 1918.

EL SECRETARIO.

DEL MERCADO DE METALES Y MINERALES DE ESTADOS UNIDOS

Cobre

The Boston News Bureau estima la producción de cobre refinado durante el mes de Agosto, solamente en 175.000,000 de libras, contra 205 millones de libras en Julio; y 233 millones de libras en Agosto de 1917. La producción total de los ocho meses que han terminado en Agosto 31, ha sido estimada en 1 mil 600 millones de libras, contra 1,731,000,000 de libras durante el mismo período del año pasado.

No ha habido evolución alguna en el mercado de cobre, manteniéndose el precio de 26 cts. fijado por el Gobierno.

Estaño

El día 11 de Septiembre se anunció en Washington que se había llegado a un acuerdo entre los Gobiernos de los Estados Unidos, Inglaterra, Italia y Francia, con el objeto de distribuirse la producción de estaño del mundo, participando cada país proporcionalmente a sus necesidades. Por el plan de distribución acordado, se concede a los Estados Unidos cerca de 80,000 toneladas de Estaño, o sea, dos tercios (2|3) de la producción total, anual, del mundo.

El War Industries Board será supervisor de las entregas hechas a nuestro país, y todas las importaciones de estaño y minerales de estaño serán consignadas al "American Iron y Steel Institute", que a su vez recibirá, pagará y distribuirá el metal por conducto de la United States Products Co. El precio será regulado por el War Industries Board y será uniforme para todos los consumidores de 10 o más toneladas de estaño. Habrá también otro precio uniforme para los consumidores de menos de 10 toneladas de metal. Estos precios serán mantenidos a un nivel tal que estimule la producción del metal en los países que posean minas de estaño, al mismo tiempo que hace desaparecer la especulación. Regulaciones y precios serán anunciados más tarde. Siendo probable que consumidores y negociantes necesiten licencias.

La fijación de precios para las varias calidades de estaño, que probablemente incluirá los concentrados. Se espera de un momento a otro; y es alentador fijarse en el anuncio que se ha hecho distintamente, de que los precios serán tales que permitan a los productores obtener un buen margen, como incentivo para aumentar la producción.

Mientras tanto, todo el negocio de estaño para entrega futura se ha paralizado. Estaño para entrega inmediata, ha sido ofrecido en pequeños lotes, a precios que oscilan entre 77 y 79 cts., de acuerdo con la calidad.

En el mercado de Londres, los precios han bajado de nuevo y, según el último cable, el estaño Standard para entrega inmediata y futura se cotiza a £ 343.10- y el estaño straits al mismo precio para entrega inmediata y £ 339.10|- para embarque del Oriente.

Llegadas de estaño a los Estados Unidos, a puertos del Atlántico y Pacífico, durante este mes hasta la fecha, ha alcanzado a 2,200 toneladas.

REVISTA COMERCIAL DE PRODUCTOS Y FRUTOS DEL PAIS

(Especial para "La Nación" de Santiago)

Como el estado general de los negocios sigue dejando mucho que desear, no es extraño que las cotizaciones hayan tenido escasas variaciones, a excepción de la cebada, lana y lentejas cuyos artículos han experimentado una pequeña alza.

Durante la semana se han efectuado algunos embarques de importancia, preferentemente de Liverpool, pues se han aprovechado los fletes disponibles, lo que ha hecho reaccionar el mercado en algunos artículos. Para Nueva York es muy poco lo que se hace, concretándose a uno que otro artículo.

Se ha principiado a cotizar los 100 kilos en varios artículos, lo que vendrá a regularizar los negocios entre las diversas zonas del país desapareciendo la fanega porteña, de Santiago y de la Frontera.

Precios puestos en carro en Valparaíso

Arvejas Petit-Pois.— La proximidad de la nueva cosecha, hace que el artículo esté más ofrecido, además nada se hace para Nueva York ni Liverpool.

Cotizo: Arvejas Petit-Pois sin brucos, a $ 35 los 100 kilos.

Avejas Petit-Pois con brucos, a $ 29 los 100 kilos.

Cebada.—Como se sabe que la nueva cosecha será muy abundante, no es probable que los altos precios se mantengan mucho tiempo. Debido a que hay órdenes pendientes de la clase forrajera, los precios subirán más.

Cotizo: Forrajera a $ 13.50 los 100 kilos.

Cervecera, a $ 15 los 100 kilos.

Chevalier, a $ 30 los 100 kilos.

do 100 110

Cera.—Se conocen ventas para Liverpool, pagándose hasta $ 120 por los 46 kilos.

Frejoles.—Se nota alguna demanda con preferencia la clase caballeros. La desmejora del cambio ha permitido algunas ventas para el exterior.

La clase de mayor demanda para el consumo local en la clase bayos. Se han embarcado para Nueva York, 1,133 sacos.

Cotizo:

Frejoles caballeros, a $ 41 los 100 kilos.

Frejoles coscorrones, a $ 40 los 100 kilos.

Frejoles triguitos, a $ 44 los 100 kilos.

Frejoles bayos chicos, a $ 33 los 100 kilos.

Frejoles bayos regulares, a $ 34 los 100 kilos.

Frejoles bayos grandes, a $ 25 los 100 kilos.

Frejoles burritos, a $ 33 los 100 kilos.

Frejoles mantecas, a $ 30 los 100 kilos.

Frejoles pallares, a $ 48 los 100 kilos.

Frejoles milagros, a $ 45 los 100 kilos.

Garbanzos.— Se siguen remitiendo algunas partidas para la República Argentina. Los precios se mantienen firmes.

Cotizo: $ 40 los 100 kilos.

Harinas.—De la Argentina se ha estado importando la marca "Caprichosa" en regular cantidad y ha tenido bastante aceptación en el mercado.

Los precios han bajado. Tanto las clases del sur, centro y Santiago se cotiza a $ 20 y $ 20.50 los 46 kilos.

Lanas.—Hay activa demanda para la exportación por este artículo. Habiéndose efectuado importantes embarques, los precios han subido.

Cotizo: Merino mestiza a $ 180 los 46 kilos.

Común a $ 165 los 46 kilos.

Negra a $ 156 los 46 kilos.

Lentejas.— Sigue el interés por este producto y por esta causa los precios han vuelto a subir. Durante la semana se han embarcado con destino a Nueva York 700 sacos. Cotizo: $ 81 los 100 kilos.

Maíz.—Cotizo: $ 16 los 100 kilos.

Miel de abejas.— Como hay escasez de este artículo y la demanda se mantiene, los precios han subido a $ 90 los 46 kilos. Se han embarcado 185 bultos para Liverpool.

Nueces.—Hay mucha demanda de la Argentina, de donde se pide únicamente la clase de cáscara blanca. Cotizo: $ 39 los 100 kilos.

Papas.— Principian a llegar buenas partidas de la nueva cosecha. Los precios han declinado.

El precio de las nuevas es de $ 20 saco por partidas en Barón. Las viejas quedan muy ofrecidas a $ 15 saco.

Pasto aprensado.— Aún no llega al mercado el pasto de la última siega.

Los precios se mantienen firmes sin variación. Cotizo:

Pasto primer corte, a $ 4.80 el fardo.

Pasto segundo corte, a $ 5.60 los 46 kilos.

Quillay.— La baja del cambio ha hecho mejorar los precios, los que se mantienen firmes debido a la demanda del exterior.

Se han embarcado para Liverpool 1,000 fardos.

Cotizo: $ 22 el quintal.

Semilla de cáñamo.— Ha subido de precio. Cotizo: $ 31 los 100 kilos.

Semilla de trébol.—Se sigue exportando para Liverpool en regulares partidas. Los precios se mantienen firmes y con tendencias a la alza.

Cotizo: $ 116 los 100 kilos.

Trigo blanco.— En Santiago el precio se mantiene a $ 30 los 100 kilos.

Sin saco el del sur se cotiza a $ 27 los 100 kilos. En la Frontera el precio es más alto.

Trigo candeal.—No hay alteración que anotar en los precios. Cotizo: $ 21 los 100 kilos.

EXPORTACION

Durante la semana se han efectuado los siguientes embarques por vía marítima de artículos para la exportación.

Miel de abejas.—200 barriles por vapor "Oak Branch" a Liverpool.

Cebada.—16,300 sacos por vapor "Antharctico" para Buenos Aires.

1,027 sacos por vapor "Chile" a Callao.

Frejoles.—1,133 sacos por vapor "Limarí" a Nueva York.

Cobre.— 4,791 barras por vapor "Chile" a Liverpool.

3,946 barras por vapor "Santa Ana" a Nueva York.

1,241 barras por vapor "Limarí" a Nueva York.

Cueros salados.—1,334 por vapor "Sorata" a Liverpool.

Semillas de trébol.—247 sacos por vapor "Sorata" a Liverpool.

Lanas.—72 fardos por vapor "Oak Branch" a Liverpool.

40 fardos por vapor "Sorata" a Nueva York.

Trigo.—300 sacos por vapor "Limarí" a Callao.

Lentejas.—747 sacos por vapor "Aysen" a Nueva York.

250 sacos por vapor "Limarí" a Nueva York.

Ajos.—18 sacos para San Cristóbal.

Cera.—185 sacos por vapor "Sorata" a Liverpool.

Quillay.—1,124 fardos por vapor "Oak Branch" a Liverpool.

Fideos.—705 cajones por vapor "Limarí" a Callao.

20 cajones por vapor "Chile" a Callao.

Mote.—20 sacos por vapor "Limarí" a Callao.

Agustín Gazitúa.—(Valparaíso) .—Corredor de Comercio establecido el año 1898.—Oficina calle Blanco 1025.—Teléfono Inglés 950.—Casilla de Correo 291.—Telegramas "Gazitúa.

Valparaíso, 27 de Octubre de 1918.

SOCIEDAD ANONIMA FERIA IZQUIERDO

Precios corrientes del Sábado 26 de Octubre de 1918

Feria de Animales, Avenida Beauchef número 397

Terneros de pie gordos, de 50 a 88.

Terneros de un año, de 100 a 120.

Vaquilla de 1 1|2 año, de 140 a 170.

Vaquillas de dos años, de 160 a 200.

Novillos de 1 1|2 año, de 160 a 200.

Novillos de 2 años, de 170 a 220.

Vaquillas de 3 años, de 180 a 240.

Novillos de 3 años, de 220 a 280.

Novillos a media gordura, desde 270 a 300.

Novillos gordos, de 350 a 400.

Novillos mestizos, gordos, desde 380 a 495.

Vacas flacas, de 150 a 170.

Vacas a media gordura, de 240 a 280.

Vacas gordas, de 340 a 380.

Vacas mestizas, gordas, de 380 a 430.

Vacas paridas, flacas, desde 220 a 240.

Vacas paridas, a media gordura, desde 280 a 350.

Vacas paridas mestizas, de 380 a 420.

Toruños flacos, de 220 a 260.

Toruños a medio gordura, de 340 a 360.

Toruños gordos, de 400 a 430.

Toruños mestizos, gordos, de 420 a 460.

Toros, de 350 a 380.

Bueyes flacos, de 220 a 250.

Bueyes a media gordura, de 350 a 380.

Bueyes gordos, de 450 a 500.

Bueyes de trabajo, de 350 a 400.

Bueyes mestizos de trabajo, de 380 a 420.

Bueyes mestizos, gordos, de 550 a 580.

Borregas, a 19.

Corderos a 20.

Vacas al peso, de 0.70 a 0.84.

Novillos al peso, de 0.75 a 0.88 1|2.

Bueyes al peso, de 0.70 a 0.85.

Sociedad Feria Izquierdo.

FRUTOS DEL PAIS

Cotización semanal de Ureta y Cía., Agentes comisionistas.— Agustinas 1065.—Casilla 1340

Trigo

Trigo blanco del centro, los 100 kilos, sin saco, en Providencia, fijaciones, a 30.

Trigo blanco del sur, los 100 kilos, sin saco, en estación, según clase, a 27.

Trigo candeal fino, los 100 kilos, con saco, en Alameda, a 24.

Trigo candeal corriente, los 100 kilos, en Alameda, a 22.

Cebada

Cebada inglesa de primera clase, los 100 kilos, con saco, en Alameda, próxima cosecha, a 27.50.

Cebada del país cervecera, los 100 kilos, con saco, en Alameda, a 16.

Cebada forrajera, los 100 kilos, con saco, en Alameda, a 13.

Harinas

Harina flor cilindro, los 46 kilos, con saco, a 20.50.

Harina de segunda, los 46 kilos, con saco, a 13.50.

Harina candeal flor, los 46 kilos, con saco, de 15.60 a 16.

Harina candeal, corriente, los 46 kilos, con saco, a 14.

Frejoles

Frejoles coscorrones, los 100 kilos, con saco, en estación, a 31.

Frejoles bayos chicos, los 100 kilos, con saco, en estación, de 29 a 30.

Frejoles bayos regulares, los 100 kilos, con saco, en estación, a 31.

Frejoles burritos, los 100 kilos, con saco, en estación, de 31 a 32.

Frejoles caballeros, los 100 kilos, con saco, en estación, de 38.50 a 39.

Papas

Papas cazuela, en bodega, de 13 a 14.

Papas amarillas, de 12 a 13.

Semillas

Semilla de alfalfa chilena, los 100 kilos, con saco, en bodega, a 150.

Semilla de alfalfa peruana, los 100 kilos, con saco, en bodega, nominal, a 200.

Semilla de trébol rosado, los 46 kilos, con saco, en bodega, a 120

Semilla de trébol rosado, clase exportación, los 46 kilos, con saco, en bodega, a 150.

Semilla de trébol blanco, en kilo en bodega, a 6.

Varios

Avena blanca, los 100 kilos, con saco, en estación, de 10 a 11.

Afrecho, los 100 kilos, con saco, en bodega, a 9.

Afrechillo, los 100 kilos, con saco, en bodega, a 9.50.

Cera, los 46 kilos, en bodega, a 120.

Carbón de espino, el saco, en bodega, a 9.50.

Carbón blanco, el saco, en bodega, a 6.

Lana esquila Marzo, ensacada, los 46 kilos, a 170.

Lana esquila Marzo, enfardada, los 46 kilos, en bodega, a 180.

Maíz amarillo, los 100 kilos, con saco, en Alameda, de 17 a 18.

Maíz colorado, los 100 kilos, con saco, en Alameda, de 15 a 16.

Mantequilla, los 46 kilos, en bodega, a 245.

Miel, los 46 kilos, en bodega, nominal, a 90.

Nueces blancas, los 46 kilos, con saco, en bodega, a 38.

Pasto primer corte, los 100 kilos, en bodega, a 6.50.

Pasto segundo corte, los 100 kilos, en bodega, a 7.50.

Quesos, los 46 kilos, en bodega, a 85.

Quillay, los 46 kilos, en bodega, a 20.

Sal de costa, los 100 kilos, en bodega, a 10.

URETA Y Cía

MATADERO PUBLICO

Octubre 27 de 1918

Encierra para hoy:

	Vacunos	Ovejunos	Cerdos
Entrados	180	439	
En vara	33		
Suma	213	439	
Retirados vivos			
Total beneficiados	213	439	

Cabros Terneros 5

Octubre 26 de 1918

Precios de las carnes de ayer:

			kilo
Carne buey	1.ª clase	$ 1.30 a	1.32
Id.	2.ª „	1.18	1.28
Id.	3.ª „	60	1.15
Carne novillo	1.ª clase	1.25	1.27
Id	2.ª „	1.12	1.22
Id	3.ª „	60	1.10
Carne vaca	1.ª clase	1.28	1.31
Id.	2.ª „	1.16	1.26
Id.	3.ª „	60	1.15
Carne cordero	1.ª clase	120	1.30
Id.	2.ª „	1,00	1.10
Id	3.ª „	70	90
Carne oveja	1.a clase	90	
Id	2.a „	70	80
Id	3.a „	40	60
Carne cerdo	1.ª clase		1.25
Id.	2.ª „	1.10	1,00
Id.	3.ª „	90	1.20
Grasa en rama		1,10	120
Sebo de ovejuno		70	80
Cuero de vacuno, macho		125	1,30
Id.	hembra	135	1.40
Id.	ovejuno	50	60

Bombas

1.a COMPAÑIA DE BOMBEROS.— Bomba Santiago.— Deber y Constancia.—Cito a la Compañía a los funerales generales del auxiliar de la 3.a, don Fernando Orellana, con 5.o premio del Directorio, para hoy Domingo 27 a las 18 horas. Punto de reunión: Hospital de San Vicente de Paul.—El ayudante.

2.a COMPAÑIA DE BOMBEROS.— "Esmeralda".—Cito a la Compañía a los funerales generales del auxiliar de la 3.a Compañía, don Fernando Orellana, para el Domingo 27 del presente, a las 18 horas. Reunión: Independencia esquina Panteón.—El secretario.

5.a COMPAÑIA DE BOMBEROS.— Bomba "Arturo Prat".— Trabajo y Disciplina.—Cito a la Compañía a los funerales del auxiliar de la 3.a Compañía, don Fernando Orellana, premiado con medalla de oro del directorio para el Domingo 27 a las 18 horas. Reunión: Independencia esquina Panteón. Uniforme con guantes blancos.—El secretario.

6.a COMPAÑIA DE BOMBEROS.— Cítase a la Compañía a los funerales generales del auxiliar de la 3.a Compañía, señor Fernando Orellana para hoy en Independencia esquina de Panteón a las 18 horas. Uniforme de parada.—El Ayudante.

6.a COMPAÑIA DE BOMBEROS.— Salvadores y Guardia de Propiedad. —2.a Citación.— Reunión ordinaria el Lunes 28 del presente a las 21.15 horas. Informe Comisión Revisora de Libros. Estado de Tesorería y demás ha que hubiere lugar.—El secretario.

SACOS VACIOS

De uno y más usos: Trigueros, cebaderos, paperos, carboneros, vendo constantemente.

EXPOSICION 202 Teléfonos: 203 Estación y Nacional 43

SE ATIENDE CUALQUIER RECLAMO

ALFONSO SUTIL PRIETO.

FERIA

— DE —

Productos Agrícolas

— DE —

LARRAÍN OLAVARRÍA y Cía

Matucana N.o 10

REMATES TODOS LOS MARTES CON TODA CLASE DE PRODUCTOS AGRICOLAS

Carga por carros completos al Desvío Banco de la República. Sobornal: Alameda.

Correspondencia:

Casilla 913

EXTENSO LOCAL

con galpón apropiado para industria, arriendo.

VALPARAISO 1070

8448—29

CARNEROS

Hapshire Down

Del Criadero SAN CARLOS, de don José Luis Coo. Entregas desde el 1.o de Noviembre.

Agentes exclusivos:

Santa Cruz & Co.

Morandé 330. - Casilla 2926

Teléfono 1881

8388-28-j

Para Todos Santos

Para Caballeros

TERNOS vestón en cheviot negro, calidad superior, forro de sarga o satín, hechura perfecta ... $ 80.

TERNOS vestón en cheviot negro, calidad superior, forro de sarga o satín, hechura perfecta ... $ 120.

TERNOS vestón en casimir negro fino, modelos de última creación, hechura irreprochable $ 159.

CORBATAS negras, forma "Longchamps", en rica seda, $ 6.50, $ 5.50, $ 4.50 y . . . . . . $ 2.90

CORBATAS negras para hacer la rosita, forma "Butterfly", en otoman de seda, $ 3.50, $ 2.50 y . . . . . . $ 1.90

REGATAS para cuellos vueltos o derechos, en faila negra, $ 4.50, $ 3.50 y . . . . . . $ 2.50

Para Jóvenes

TERNOS vestón en cheviot negro muy durable, forma de moda, forro de satín . . . . . . $ 69

TERNOS vestón en casimir negro rica clase, corte y hechura extras, forro de satín de lana $ 135, y ... $ 98.

Para Niños

TRAJES modelo vestón, en cheviot negro buena clase, corte de moda, forro de satín; según edad $ 75 y . . . . . . $ 51.

TRAJES modelo cazador, en cheviot negro, muy durable, hechura fina; según edad, $ 65 y . . $ 48.

Para Señoras

QUITASOLES en género croisé negro, muy buena clase, pasamano de pasamanería . . . . $ 14.25

QUITASOLES en media seda negra, calidad superior, pasamano de cuero . . . . . . $ 25.50

QUITASOLES en pura seda, dobladillo con pespunte al aire, pasamano de cuero . . . . . . $ 28.50

GUANTES negros piel de Suecia, "Perrin", tres botones nácar $ 12.80 y . . . . . . $ 9.50

GUANTES negros en cabritilla fina, "Sublime" y "Perrin", $ 13.50 y . . . . . . $ 12.50

ABANICOS negros imitación tela, clase fina, $ 1.20 y . . . . $ 0.75

ABANICOS negros en encaje, crespón y gasa, varillajes finos, gran surtido.

GRAN surtido en velos, mantillas, sombreros, espumillas, blusas, enaguas, flores, cintas, etc.

Para Todos Santos

CASA FRANCESA

EL DEPARTAMENTO DE AVISOS
TELEFONO 3113
Atiende de las 9 h. a las 22 h.
(Hora antigua: 9 A. M. a 10 P. M.)

• AVISOS ECONOMICOS •

Descuentos: De 5 a 10 publicaciones seguidas, 5% – De 11 a 20, 10% – De 21 a 30, 15%

TARIFA
AVISOS ECONOMICOS
Cada palabra (mínimum 6 palabras por aviso) $ 0,08

7.e COMPAGNIE DE POMPIERS.— Monsieurs les voluntaire sont prix d'assistir a l'enterrement geenrale du Monsieur Fernando Orellana du 3.a Compañía Aree 5eme. Prix du Directorie. Reunion Independencia esquina Panteón a las 17 3|4 du soire. —L'Ayudant.

3.a COMPAÑIA DE BOMBEROS.— "La Unión es Fuerza".—Cítase a la Compañía los funerales generales del auxiliar de la 3.a Compañía don Fernando Orellana, premiado con el 5.o Premio del Directorio, para hoy Domingo 27 de Octubre a las 17.45 horas. Punto de reunión: Independencia esquina Panteón.—El Ayudante.

10.a COMPAÑIA DE BOMBEROS.— Bomba España.— De orden del capitán, cito a la Compañía a academia general para el Lunes 28 a las 21 1|2 horas. Uniforme de trabajo. Reunión en el cuartel.—El Ayudante.

11.a COMPAGNIA DI POMPIERI.— Cito alla Compagnia ai funerali generali del ausiliari della 3.a, señor Fernando Orellana. Per Domenica 27 del corr. alle ora 17.30. Punto di riunione: Independencia esquina Panteón.—L'iutante.

12.a COMPAÑIA DE BOMBEROS.— Chile Excelsior.— Cito a la Compañía a los funerales generales del auxiliar de la 3.a Compañía don Fernando Orellana, premiado con 5.o premio de Directorio. Punto de reunión: Independencia esquina Panteón a las 17.50 horas.—El Ayudante.

Avisos Económicos
NUEVOS

VENDO SACOS USADOS TRIGUEROS, carboneros y paperos a precios más bajos de plaza. Depósito Chacabuco 222. — x-9404-27-j

CASA CENTRAL VENDO: GRANADO 544. Dos cuadras Alameda, entre Carmen y San Isidro. x-9405-27-j

CURSOS COMERCIALES, $ 30 mensuales; inferiores, $ 20; enséñase contabilidad comercial (o bien ñase contabilidad comercial (o bien: agrícola, bancaria, salitrera, minera, militar, industrial., oro y billetes de sociedades colectivas, en participación, comanditarias o anónimas), aritmética comercial, castellano, inglés, francés, alemán, italiano, latín o griego, taquigrafía, redacción mercantil, caligrafía, geografía comercial, derecho civil, aduanero y consular; Código de Comercio, moral y escritura a máquina, todos juntos. El primer Instituto de Chile, en su género, según la estadística oficial. Enseñanza personal y por correspondencia. Clases mañana, tarde y noche. Instituto Mercantil, Bandera 287, esquina Huérfanos. Fundado en 1904. Teléfono Inglés 273. Ingreso: cualquier día del año a todo alumno nuevo se le enseña desde el principio. Cursos de 24 meses, de 12, 10, 8, 6, y 4 meses. Hay también especiales para señoritas, atendidos por profesoras de Estado, con los ramos anteriores, más piano, dibujo y pintura, por el mismo precio. Hay pensionado. Pídase prospecto. A los que no terminen personalmente se les sigue enseñando por correspondencia.

¡OPORTUNIDAD! TIÑENSE TERNOS, $ 12, vestidos $ 10. Tintorería San Diego 211. x-9491-27-j

ESCUELA DE CHAUFFEURS, LA Almagro, San Diego 482. Unica que garantiza carnet municipal, y que enseña manejo en el centro a sus alumnos y quedan aptos para manejar cualquier automóvil. Cursos diurnos, nocturnos, y festivos. x-9420-20-j

ANTES VENDER SU ALHAJA con brillantes, consulte precio. Estado 56.

LA MAS ANTIGUA CASA COMpradora de joyas con brillantes. Estado 56.

JOYAS DE VALOR COMPRA, transacción rápida, pago inmediato. Estado 56.

AL INSTITUTO MERCANTIL concurren alumnos de todos los establecimientos secundarios y especiales de Santiago y provincias que desean prepararse para un empleo. Funcionan 15 cursos distintos de contabilidad, comercio e idiomas, desde las 8 hasta las 22, por lo que ingresan cualquier día del año ora con estudios primarios, secundarios o universitarios. Además a los muy atrasados se les hace clases extraordinarias individuales o colectivas. El lema del Instituto es alumno contento y aprovechado es el más poderoso propagandista. Este año han llegado 200 alumnos recomendados por ex-alumnos. Pida Ud. prospectos a Bandera, 287, esquina de Huérfanos; Teléfono inglés, 273.

ARRIENDO COMODO CHALET a matrimonio sin niños o familia poco numerosa. Prado 940 (a 30 metros del carro Providencia). x-9407-27-j

NECESITO URGENTE BUEN COcinero o cocinera, recomendados. Santo Domingo 2105. x-9406-28-j

CALDERAS VERTICALES Y HOrizontales, garantidos, estado perfecto, véndese. Unión Americana 242 x-9419-29-j

VENTILADOR ROOT, DOCE PULgadas, andarivel para mina, véndese. Unión Americana 242. x-9419-29-j

¡NOVIOS! ARGOLLAS ORO 14, 18, desde 25 par; garantía absoluta. Bascuñán 17. x-9418-29-j

PIANOS
LOS MEJORES DEL MUNDO
**Erard,
Gaveau,
Pleyel
Pianola-Piano**
(Pianos automáticos)
— DE LA —
AEOLIAN COMP. LD. DE NEW YORK
en pianos
WEBER — STEINWAY
STECK — STROUD
con Mtrostyle y Themodist.
Particularidades exclusivas de estos instrumentos, que los hacen ser lo mejor entre sus similares.
AGENTES:
CASA WEIL
(Sección pianos)
ESTADO 353

FIERRO FUNDIDO COMPRASE grandes y pequeñas partidas. Unión Americana 242. x-9419-29-j

SASTRERIA LA MARIPOSA TIñe en todos colores, especialidad en lutos. San Pablo 1125. x-9416-28-j

COMPRO CASA CHICA HASTA $ 20,000, situación Alameda, Santo Domingo, Alameda sur, primeras cuadras. Dirigirse: A. B. R., casita número 2293 x-9413-29-j

MME. TIRAFERRI, CONFECCIOnes últimos modelos; córtase moldes medidas. Agustinas 1057. x-9412-29-j

ENFERMAS PARTO Y PENSION sólo $ 50; pensionado higiénico, especialista enfermedades internas de señoras; examen gratis. San Diego 57. x-9411-28-j

ALMACENCITO ESQUINA, POCO capital, con casa habitación, decente. Véndese por enfermedad. Gálvez 500. x-9410-28-j

LAVANDERIA FRANCESA, NAtaniel 210, necesito camiseras posticeras. x-9409-29-j

$ 65 PIEZA CON PENSION. NAtaniel 243. — X-9372-27-J

FARMACIA ACREDITADA VENdese por enfermedad dueño; regencia segura; facilidades, tratar: Droguería Klimesch. Rosas 1033. X-9371-27-J

SE ARRIENDAN DOS CASAS REcién refaccionadas en San Pablo 1760 y 1764.

CHAUFFEUR - MECANICO SE necesita uno muy competente para automóviles Minerva. Se paga buen sueldo. Presentarse con recomendaciones, San Antonio 355. 9370-31-J

PUENTE 590, SASTRERIA "PROgreso". Pantalones casimires ingleses $ 45. Recibe hechuras.

PUENTE 590, SASTRERIA "PROgreso". Ternos casimires ingleses $ 120, negros y de colores.

PUENTE 590, SASTRERIA "PROgreso". Frente la torre de la Bomba. — X-9363-27-J

SERVIDUMBRE, LA MEJOR DE Santiago. Pídala Bandera 339. No equivocarse. — X-9361-27-J

$ 13,500 VENDO O PERMUTO casa cuatro piezas, luz eléctrica. Mucha arboleda, 12 por 70. Carmen 1430. — X-9360-27-J

SE NECESITA UNA SEÑORA PAra cuidar niñitos, con recomendaciones. Chiloé 2026. X-9357-28-J

ARRIENDO 250 COMODA CASA recién refaccionada. Serrano 647, todo servicio, verla, 9-12-h. X-9356-29-J

NECESITO BARNIZADORES, San Diego 85. — X-9377-28-J

NECESITO COCINERA. NATAniel 418.

VENDO AUTOMOVIL CHEVROlet particular, perfecto estado, doy facilidades. Nataniel 418. X-9375-27-J

NECESITO CARPINTEROS MUEblistas. San Diego 262. X-9376-28-J

MAQUINA COSER SINGER FLAmante, pie y mano, regalo $ 140. Santa Victoria 554. — X-9374-27-J

PIANO EN PERFECTO BUEN estado, vendo, Maestranza 148. 9362-30-J

PIANO ESTUDIO VENDO, POblación Huemul 2271. 9362-30-J

NO HAY SATISFACCION MAS grande que construir la propia casa o chalet desde los cimientos. Así se tienen las piezas y comodidades que cada miembro de la familia necesita y se cuenta con la seguridad de que nadie ha muerto allí, ni pieza alguna se encuentra después de antiguo con infección oculta y traidora. Al fin se gasta menos que en arreglar y adoptar lo construído para otros. A las familias previsoras que puedan darse ese placer, les ofrecemos los mejores y más centrales sitios disponibles para edificar en Ñuñoa, esa región de clima y condiciones higiénicas privilegiada para la salud. Vendemos lotes chicos y grandes en la Avenida Irarrázaval, en la Gran Avenida Ñuñoa a Macul, cerca de la plaza, en la nueva Avenida José Domingo Cañas y en otras. Esas avenidas tienen frondosas plantaciones, carros a la puerta, luz eléctrica y varios atractivos más. Precios muy bajos y condiciones cómodas para el pago. Si el comprador lo necesita, también estas oficinas pueden proporcionarle arquitectos muy competentes y económicos que por un precio alzado le entregan en pocos meses buenos edificios, llave en mano. Diríjanse a las "Oficinas de Fomento Industrial", en Ñuñoa, Avenida Chile y España 84, a media cuadra de Irarrázaval y en Santiago, Huérfanos 1235, letra G.

MAQUINAS FOTOGRAFICAS con equipos, desde $ 15. Instrucciones completas para los principiantes. Alameda 2362.

EQUIPOS DE LUZ OXI-ETERICA para los biógrafos, $ 300. También ingredientes para los mismos. Alameda 2362.

MAQUINAS ESCRIBIR "WIlliams", visibles sin cinta, $ 400. Alameda 2362.

LINDO SURTIDO DE PELICUlas, desde 20 centavos metro. Delicias 2362.

MOTOCICLETAS "BROWN", CON magneto "Bosch", gomas "Michelin", completamente nuevas, en perfecto estado. Alameda 2362.

COMPRANDO DESDE $ 10 arriba en la "Importación Anglo-Americana", despachamos franco de porte a provincia. Delicias 2362. x-9398-27-j

NECESITO ARRENDAR PRImero Diciembre oficina junto casa habitación, situación central, canon: 150, 300. Mauricio, Casilla 2915. x-9397-27-j

VENDO CASAS 934-936 CALLE Dávila. Facilidades de pago. Tratar en el estudio de don Luis A. Salinas Martínez, Agustinas 1140. x-9394-27-j

ARRIENDO EN PLAZA ALMAgro 1108, al lado San Diego, local para taller o negocio con dos piezas habitación, punto concurridísimo. x-9395-27-j

ARRIENDA PIEZA AMOBLADA para caballero respetable, casa extranjera, San Antonio 68. x-9393-28-j

MUEBLES NUEVOS, DORMITOrio, comedor realízanse por viaje. Compañía 2822, casa 4. x-9392-27-j

ESPLENDIDO MOLDE FIERRO con accesorios para baldosas cemento, véndese, Agustinas 1152.

CHAMPAÑA Y COGNAC, LO MEjor en su clase, sucesión, de más de 14 años en bodega, véndese existencia. Precio bajo. Agustinas 1152.

YEPEZ HERMANOS
SASTRERIA DE LUJO. - ESTADO 14 - 18
Casimires ingleses, alta novedad, acaban de recibir

TRAJES DE VESTON, FORRO DE SEDA..	$ 200
TRAJES DE VESTON, FORRO DE LANA..	180
PANTALON DE FANTASIA..	65

Visite Ud. nuestra casa y será bien atendido.

CHAUCHAS
CUATROS Y PESOS ANTIGUOS. PAGO BUEN PREMIO
San Antonio 18

TAPICERIA MODERNA
DE LUIS HARDT
Alameda 1783
Muebles y decoraciones de todo estilo. Compostura de toda clase de muebles. Colocación de cortinajes, alfombras, transparentes, etc. Especialidad en muebles de cuero.

«La Chilenita»
San Diego 628
ESTA ZAPATERIA ESTARA ABIERTA LOS DIAS DE FIESTA, MEDIO DIA.

MENSAJEROS
"La Compañía"
COMPAÑIA 1059
Cigarrería y Salón de Lustrar Calzado. Los mejores cigarrillos habanos.
ESPECIALIDAD EN MENSAJEROS Y COPIAS A MAQUINA

Octubre 27
San Vicente
CAMBIO
Banc. 13 17/32 | Com. 13 15/32
Oro: 46.20 %

1 £ vale	17.73.67
1 Franco	0.68.25
1 Dólar	3.76½
1 Peseta	0.79.05
N. Argentino	1.71

Peluquería para Señoras
— DE —
ROBERTO RIEPEL
Agustinas 869
Postiches d'Art. Ondulaciones. Tinturas. Masaje facial. Manicure. Artículos de tocador Servicio inmejorable e higiénico

LA RIOJANA
Ofrece en su nuevo local:
ESTADO 64-72
el surtido más completo en plaza de ALFOMBRAS de una pieza, TRIPES, GUARDAS, LINOLEUMS, YUTOS y MOARES, a PRECIOS SIN COMPETENCIA.

Baños, lavaplatos, botaguas, botes heladeros. Artículos para mercerías y almacenes. Cafeteras, regaderas, rayadores, lámparas de carburo, irrigadores, juguetes de lata.
Hace la Fábrica de Envases "EL UNIVERSO".
Premiada en la Exposición de Industrias de 1916.
San Pablo 1205. - Sucursal: San Pablo 2836
LUIS MANCINI

Ahorrará Ud. siempre dinero
mandando vulcanizar al antiguo taller de VULCANIZACION y PRECISION MECANICA.
Domingo Reyes
BRASIL 23-B

FRUTILLAR
SANTA JULIA DE ÑUÑOA, próximo a la Plaza de Ñuñoa, se ofrece en arriendo por la temporada. Tratar: R. Berg, Avenida Irarrázaval número 4031. Teléfono 17 de Ñuñoa, o Alfredo Ferran, Galería Alessandri número 16, Teléfono 274.

ALMACEN Y GALPONES
"VEGA DE ÑUÑOA", ubicados en la Avenida Irarrázaval esquina de Brown, a una cuadra de Plaza de Ñuñoa, se arrienda. Tratar: en Avenida Irarrázaval número 4031, Teléfono 17 de Ñuñoa; o Galería Alessandri 16, Teléfono 274.

GOMAS PARA BICICLETAS "Clipper", "Michelin", etc., llegaron. Delicias 2362.

BIOGRAFOS "POWERS" Y "Standard", precios rebajados. Delicias 2362.

NUEVO PLANO DE SANTIAGO, tamaño grande, toda clase de detalles, véndese barato. Pegado en tela con moldura. También colecciones 104 ciudades. Agustinas 1152. x-9391-27-j

FAMILIA ARRIENDA UNA PIEza con pensión a matrimonio o caballero. Serrano 464. x-9389-28-j

EN COLORES Y NEGRO TIÑE con anilina alemana legítima, Tintorería Parisiense. Agustinas 2039. x-9390-27-j

GRAN SASTRERIA AHUMADA 23. Avisamos a los socios del Club H. que en el 12 sorteo salió favorecido el número 51. Club J. en formación, cuota semanal, $ 7, con derecho a un terno de $ 160. —Fermenia y Cía. x-9388-27-j

PIANOS: OCASIONES EXTRAordinarias, colosal, conveniencia visitar "Casa Silva", Nataniel 135. x-9386-27-j

COCINERA COMPETENTE, CON buenos informes, tendrá conveniente ocupación, Nataniel 135. x-9386-27-j

REMATE. — EL LUNES 28, A las 14 horas (2 P. M.), se rematará la paquetería San Diego N.o 889. Hay 3 mostradores, estantería, 3 vidrieras, 2 máquinas de coser Singer, ropa blanca y de color, vestidos y varios otros artículos. Anselmo Labrin.— Martillero. x-9385-27-j

DESDE 2.00 C|U. DELANTALES Blancos y de color, grandes. "Casa del Abuelo". Ahumada 233. x-3379-27-j

"IMPORTACION ANGLO-AMEricana", antes San Diego 69, está ahora en Alameda 2362.

DESDE 1.60 EL PAR DE CALCEtines negros para hombre. "Casa del Abuelo". Ahumada 233. x-3379-27-j

DESDE 1.80 EL MT. DE KAKY para guardapolvo. "Casa del Abuelo". Ahumada 233. x-3379-27-j

DESDE 1.90 EL MT. DE MOLEtón bien ancho. "Casa del Abuelo". Ahumada 233. x-3379-27-j

ENFERMOS CRONICOS Y DEclarados incurables. Ha abierto su gabinete en su propiedad, Vergara 511, el conocido doctor botánico, don Pedro Givovich. Su éxito es público. Lo acreditan las personas de difícil curación que han manifestado su agradecimiento por la prensa de todo Chile, dejando constancia que han recurrido a él como un último recurso. También dan testimonio documentos de autoridades competentes de casi toda la República y los fallos de la alta magistratura nacional. Pueden también dirigirse por correo, detallando las enfermedades por carta; se atienden y se despachan. x-9383-27-j

DESDE 1.70 C|U. TOALLAS felpa en colores. "Casa del Abuelo". Ahumada 233. x-3379-27-j

LLEGO NUEVO SURTIDO DE artículos fotográficos y accesorios para bicicletas. Delicias 2362.

COSTURERAS Y APLANCHADOras competentes de roja blanca y blusas, necesitamos. Estado 46. cuarto piso. x-9381-27-j

MOTOR A PARAFINA O BENcina de 5 a 10 H-P compramos. Gálvez N.o 1063. x-9399-29-j

RICO Y FLAMANTE PIANO Blüthner, modelo grande, vendo. Moneda 1375. x-9402-28-j

ELECTRICISTAS COMPETENTES y niños aprendices necesítanse para el Lunes. Bandera 34. Oficina 2. x-9400-27-j

COSTURERAS.. Y BLUSERAS competentes necesítanse fábrica ropa blanca para señoras. San Diego 1438. x-9401-29-j

OFICINA ELEGANTE, COMOda. Arriéndase. Ahumada 17. x-9380-27-j

COMPRO DENTADURAS ARTIficiales usadas. Eleuterio Ramírez 1054. x-9382-29-j

DESDE 0.20 EL MT. DE BORDAdos y encajes finos. "Casa del Abuelo". Ahumada 233. x-3379-27-j

DESDE 0.30 LA PIEZA DE TApacosturas en colores. "Casa del Abuelo". Ahumada 233. x-3379-27-j

DESDE 0.40 LA DOC. BOTONES de nacar finos. "Casa del Abuelo". Ahumada 233. x-3379-27-j

DESDE 0.50 EL PAR DE CALcetines para guagua. "Casa del Abuelo". Ahumada 233. x-3379-27-j

DESDE 0.60 LA PIEZA DE ENcaje Valencien fina. "Casa del Abuelo". Ahumada 233. x-3379-27-j

DESDE 0.70 EL MT. DE LINON negro, ancho. "Casa del Abuelo". Ahumada 233. x-3379-27-j

DESDE 0.80 EL PAR DE MEdias para señora. "Casa del Abuelo". Ahumada 233. x-3379-27-j

DESDE 0.90 C|U. PAÑUELOS bordados para señora. "Casa del Abuelo". Ahumada 233. x-3379-27-j

DESDE 1.00 LA PIEZA DE BORdados especiales. "Casa del Abuelo". Ahumada 233. x-3379-27-j

DESDE 1.10 EL MT. DE CAMbray fino para novias. "Casa del Abuelo". Ahumada 233. x-3379-27-j

DESDE 1.20 EL MT. DE PUNTO para blusas. "Casa del Abuelo". Ahumada 233. x-3379-27-j

DESDE 1.30 EL MT. DE FRANEla cruda buena. "Casa del Abuelo". Ahumada 233. x-3379-27-j

DESDE 1.40 EL PAR DE MEdias café reforzadas. "Casa del Abuelo". Ahumada 233. x-3379-27-j

LA "CASA DEL ABUELO" SIEMpre está en baratura. Vean los precios y visiten esta Casa. Ahumada 233, entre Huérfanos y Agustinas. x-3379-27-j

DESDE 1.50 LAS FUNDAS PARA Almohada. "Casa del Abuelo". Ahumada 233. x-3379-27-j

OCUPACIONES
SE NECESITAN EMPLEADOS

NECESITAN MUEBLISTAS. PREsidio Urbano. x-9252-27-j

NECESITO SIRVIENTA DE edad para cuidado de niños. Estado 379. x-9263-26-j

SEÑORITA BUENA PRESENCIA, para vendedora necesítase, sueldo y comisión. Escribir dando referencias. Casilla 4626.— M. G. M. x-9303-27-j

COCHERO COMPETENTE CON buenos informes, necesito. Bandera 686. x-9321-27-j

BUENA PALETOCERA SE NEcesita. Buen sueldo. Moneda 957. x-9324-27-j

DENTISTA TITULADO NECESIta una persona entendida en trabajos de la profesión de dentista. Dirigirse Sotomayor 148. x-9307-28-j

MUCHACHOS RECOMENDADOS necesítanse para mensajeros. Casa Castagneto. Delicias esquina San Martín. x-9349-28-j

OCUPACIONES
OFRECEN SUS SERVICIOS

SEÑORA JOVEN DESEA OCUPAción en oficina. Dirección: Casilla 296 x-9293-27-j

ARRIENDOS

ARRIENDO EN BAJOS DOS PIEzas con pensión, Echaurren 270. x-9225-27-j

¿NECESITA ARRENDAR CASA? Pase Huérfanos 1062. Oficina S. x-9277-27-j

PROPIETARIOS: TENEMOS PEdidos casas para arrendar. Huérfanos 1062. Oficina S. x-9277-27-j

$ 300 CASA QUINTA EXTENSA, todas comodidades, carros puerta. (Providencia). Manuel Infante 679. x-9326-27-j

SE ARRIENDAN EN MATUCAna 1331, casitas nuevas; tres piezas, cocina, W. C. y patio. Luz eléctrica y agua potable gratis. x-9339-30-j

$ 80 ARRIENDO CASITA SEIS piezas, patio. García Reyes 457. x-9343-27-j

PROPIEDADES
(COMPRA-VENTA)

SAN BERNARDO UNA CUADRA Maestranza Modelo véndese ocasión sitio Serrano 122. x-9100-28-j

QUINTA COLINDANTE QUINTA Normal, véndese facilidades mitad valor. Serrano 122. x-9100-28-j

VEDESE SITIO POBLACION María, tratar Bulnes 653, los Domingos en la Mañana. x-9269-29-j

VENDO BONITA CASA, DOS PIsos, estilo moderno, toda comodidad, un paso Avenida Matta. Cuevas 1163, entrando Avenida Matta. x-9304-29-j.

VENDO CASA - QUINTA, BIEN plantada, luz eléctrica, toda comodidad. Los Guindos, (Ñuñoa). Avenida Egaña 247. Facilidades pago. Tratar: Cuevas N.o 1163, entrando Avenida Matta. x-9304-29-j.

Gran Hotel Llanquihue
Teléf. 113- PUERTO VARAS -Casilla 102
El mejor balneario en el Sur de Chile. El único que cuenta con grandes comodidades para los veraneantes y pasajeros. Departamentos especiales y alumbrado eléctrico. Baños fríos y calientes.
Enrique Braemer
Propietario
9414-28 j

ALAMO CLASE EXTRA, ANCHOS ESPECIALES, ENCONTRARÁ LO QUE NECESITE SOLO EN **MATUCANA 1161**
José Aguiló A.
84407-3 k

GALPON Y CASA HABITACION para industria, necesito. Casilla No. 1134. x-9087-27-j

VENDO UNA CASA. CALLE LOURdes. Tratar: Rosas 2054. x-9317-29-j.

$ 25,000 VENDO, PERMUTO, Rancagua. 7 1|2 cuadras regadas. Casa. (Providencia) Manuel Infante 679. x9326-27-j

COMPRA-VENTA
DE MUEBLES Y OBJETOS VARIOS

LATAS VIEJAS, SUNCHOS Y desperdicios de latas de todas clases, se compran pagando buenos precios. Calle Esperanza 1335 y San Francisco 2256.— x-8932-27-j

MANIQUIES ULTIMA MODA realízanse. Matucana 654. x-9281-29-j

CARBONES Y PORTA-CARBOnes para motores y dinamos, ofrece: A. Cortell, Casilla 1321. x-9291-27-j

LEÑA DE MONTE PICADA, SE venden 200 sacos de 300 palos cada uno a precio conveniente. Tratar: Delicias 3439.

COMERCIO E INDUSTRIAS

LAVANDERIA ACREDITADISIma, realizo muy barato, por ausentarme. Tratar: Nueva Valdés 1044. x-9306-27-j.

RAMA DE CURAGÜILLA SE VENde a precio sin competencia, cualquier cantidad, en calle Arica 3866. x-9307-28-j.

¡¡SEÑORITAS!! LA BOTERIA "El Cóndor", Puente 716 realiza zapatones finos acharolados a $ 14.50. x-9308-27-j.

¡¡CABALLEROS!! EN LA BOTEría "El Cóndor" encontrarán un calzado bueno y económico. x-9308-27-j.

CALZADO LONA PLOMO y BLANco recibió selecto surtido "El Cóndor". Puente 716. x-9308-27-j.

¡¡¡100!!! MODELOS DISTINTOS en calzadito fino para guaguas recibió "El Cóndor". x-9308-27-j.

PIDASE TINTA DE ESCRIBIR azul, negra, marca The Standish, registrada, librerías, almacenes. x-9286-28-j

LABORATORIO DENTAL.—DENtadura artificial, planchas $ 20; dentaduras fijas, $ 30; dientes oro $ 10; trabajos rápidos garantidos. M. Vilos, Monjitas 360. x-8296-30-j

NI POR CENTENARES, NI POR miles, ni por centenares de miles, sino por millones caen las moscas, con el mata-moscas "Muki". Venden boticas y almacenes, 20 centavos. Muki Co., Santiago, Casilla 221. — X-872-9-K

TECHO AMERICANO ACANALAdo, $ 3.00 plancha. Aróstegui. Yaneti. Santiago, Manuel Rodríguez 854. x-8495-2-k

FABRICA DE CARPAS, TELOnes. Se hacen cortinas para almacenes, carpas de campaña, cortinas para patios y galerías, hamacas, almofrees, etc. Manuel Rodríguez 117. Tomás Novak. — 31-1

MARMOLERIA SALCEDO, LA más conveniente, Seminario 594. Teléfono Santa Elena 28. 31-j.

SOMBREROS, GRAN SURTIDO en novedades de verano, Hechuras, transformaciones y confecciones de fantasía para estudiantes. Libertad 180. x-9006-30-j

OCASION. ALMACEN BIEN SItuado, único cuatro esquinas, con restaurant anexo, comprobadas buenas ventas y utilidades, vendo. Capital aproximado, cinco mil pesos. J. T. S. Correo 3. x-9336-29-j

VENDO ACREDITADA TIENDA de flores, ubicada 21 Mayo 564. Tratar en la misma tienda. x-9342-27-j

INSTRUCCION

DETECTIVES. CURSO POR COrrespondencia, pida prospectos. Escuela Policial. Chillán. 23-k.

ENGLISH, FRENCH, ITALIAN, Spanish QUICKLY-TAUGHT. Instituto de Idiomas. Adquisición rápida y científica de las lenguas. Cursos para familias a domicilio o en el establecimiento. Especialidad cursos rápidos para viajar. Solicite lecciones de ensayo gratuitas. Berlitz System. Teléfono Inglés 50. Moneda 782. x-9287-3-k

CLASES TAQUIGRAFIA SISTEma "Pitman". Tratar: Cumming 221, de 19 a 20 horas. x-9348-27-j

PROFESOR INGLES COMPEtente da lecciones en inglés.—J. B. Casilla 81-d. x-9329-28-j

MEDICINA

¿QUEREIS SER LA MAS HERmosa? Usad la incomparable leche de almendras de Werck. Esta leche es sorprendente para aterciopelar y rejuvenecer el cútis. Daube, Droguería Francesa, y principales boticas de la República. 5-k.

CARRUAJES CABALLOS

AUTOMOVIL BUICK, PARTICUlar, nuevo, siete asientos, se arrienda por meses, días o temporadas, para matrimonios y funerales. Cueto 509. Casilla 3156. Teléfono Ing. 1321. x-9323-27-j

SE VENDE UN CARRETON DE cuatro ruedas en perfecto estado, con arneses. Verlo y tratar: Cumming 1031. x-9322-28-j

AUTOMOVIL "CHALMERS" EN buen estado, se vende a precio de ocasión. Verlo: Vicuña Mackenna N.o 266. x-3852-28-j

VARIOS

PLANOS, COPIAS EN TELA. Huérfanos 1062. Oficina S. x-9347-27-j

CONSTRUCCIONES CIVILES, Mausoleos, chalets, ejecutan arquitectos. x-9347-27-j

REPARACIONES DE EDIFIcios, presupuestos y tasaciones. x-9347-27-j

TRAZADO DE PARQUES, JARdines. Huérfanos 1062. Oficina S. x-9347-27-j

REMATE VOLUNTARIO DE una quinta: Por acuerdo de los herederos de don Adrián Castro, se rematará la propiedad que la sucesión posée en Los Guindos (Ñuñoa), calle Sargento Aldea N.o 20, el día 16 de Noviembre próximo, a las 16 horas (4 P. M.), en el Estudio del juez compromisario. Bases, planos y antecedentes aquí. Mínimum: $ 13,000, que se pagan reconociendo dos deudas por un total de $ 8,000. Puede también rematarse en tres lotes. Roberto Larraín D. — Bandera 60. (Oficina 8 altos). x-9260-28-j

1.o NOVIEMBRE. — GUIRNALdas, coronas, cruces, ramas verdes, Adorno mausoleos, etc., hago. Diez de Julio 736. Teléfono 6066. x-9209-31-j

PROPUESTAS

DIRECCION GENERAL DE Obras Públicas.— Pídense propuestas públicas para los trabajos de ensanche de la Escuela Profesional Superior de Niñas de esta ciudad, las que se abrirán el Martes 5 de Noviembre a las 16 horas en la Inspección de Arquitectura, donde pueden consultarse los antecedentes.— Santiago, 25 de Octubre de 1918.—El Secretario General. 4-k.

DIRECCION GENERAL DE Obras Públicas. — Pídense propuestas públicas para los trabajos de construcción de una Escuela tipo 80 alumnos ubicada en Copihue, departamento de Parral, las que se abrirán el Lunes 4 de Noviembre a las 15 horas en la Inspección de Arquitectura, donde pueden consultarse los antecedentes. — Santiago, 22 de Octubre de 1918. — El Secretario General. 2-k.

DIRECCION GENERAL DE Obras Públicas. — Pídense propuestas públicas para los trabajos de construcción de una escuela tipo 80 alumnos, ubicada en Perallillo, departamento de Santiago, las que se abrirán el Miércoles 6 de Noviembre a las 15 horas en la Inspección de Arquitectura donde pueden consultarse los antecedentes. — Santiago, 23 de Octubre de 1918. — El Secretario General. 2-k.

DIRECCION GENERAL DE Obras Públicas.—Aviso.— Pídense propuestas públicas para la provisión de ladrillos fiscales para las albañilerías de la Escuela Avenida Ecuador, las que se abrirán el 26 del presente mes a las 15 horas en la Inspección de Arquitectura, donde pueden consultarse los antecedentes.—Santiago, 15 de Octubre de 1918.— El Secretario General. 28-j.

DIRECCION GENERAL DE Obras Públicas, Puentes y Caminos. — Propuestas. — Pídense propuestas públicas para la extracción de los pilotes existentes en el río Ñuble, pertenecientes al antiguo puente Cocharcas, en la sección donde se está ejecutando el nuevo puente. Pueden consultarse las bases en la Inspección de Puentes y Caminos y en la Oficina del Ingeniero de Provincia, Chillán. Las propuestas se abrirán en la Inspección de Puentes y Caminos a las 15 horas (3 P. M.), del día 2 de Noviembre próximo, y en Chillán, oficina del ingeniero de provincia.
Santiago, 22 de Octubre de 1918. — El Secretario General. 2-k.

MINISTERIO DE GUERRA. — Propuestas.— Se piden propuestas públicas para suministrar a la Fábrica de Calzado los siguientes artículos: 10,000. Diez mil metros cuadrados de cueros para zapatones; 1,500. Milquinientos metros cuadrados de cueros para polainas; y 25,000. Veinticinco mil kilógramos de suelas. Las propuestas se abrirán el día 29 del presente mes, a las 15 horas, en Santiago, ante el Jefe del Departamento Administrativo, y en la misma fecha en Valdivia ante el Comandante en Jefe de la IV División. Bases y demás antecedentes pueden consultarse en la Oficina General de Vestuario y Equipo (Santo Domingo N.o 3317).—El Jefe del Departamento Administrativo. 29-j

MUNICIPALIDAD DE SANTIAGO —Lutocars para la Policía de Aseo. De orden de la Alcaldía se piden propuestas públicas para la provisión de 150 lutocars, para la Policía de Aseo, con arreglo a las bases que pueden consultarse en la Prefectura de Aseo y en esta Tesorería. Las propuestas se abrirán en la Sala de la Alcaldía, el 7 de Noviembre próximo, a las 4 P. M.— Santiago, 21 de Octubre de 1918. — El Tesorero Municipal.

JUDICIALES

POR DECRETO DEL SEÑOR JUEZ del 5.o Juzgado de esta ciudad se ha fijado el 12 de Diciembre a las 13 horas para que tenga lugar el remate de las siguientes minas ubicadas en Peldehue, subdelegación 19 de Colina, San Pedro, Compañía, Vigía, Zunilda, Manto Grueso, Manto del Sur, Justicia, Manto del Morro, Manto La Poniente, Poderosa Santa Rita, Victoria, Mesa Alta, Laguna y Portillo.—El secretario. x-9371-31-j

CONCURSO VOLUNTARIO.— ANTE el tercer Juzgado de Letras en lo Civil de esta ciudad se ha presentado en concurso voluntario don Abel Bertrand Varas y el Juzgado por decreto de 22 del presente ha hecho la declaración de concurso nombrando síndico provisional a don Enrique Tagle Moreno y fijando el día 13 de Noviembre a las 15.30 horas para que tenga lugar la primera junta de acreedores.—Santiago, 24 de Octubre de 1918. 29-j

EXTRACTO.—CERTIFICO QUE POR escritura extendida hoy ante mí, don Manuel Escobedo y don José Miguel Donoso, de este domicilio, formaron una sociedad comercial colectiva para explotar el ramo de barraca y fábrica elaboradora de maderas, fabricación de puertas y ventanas, compraventa de maderas, y desvío comercial. La razón social será "ESCOBEDO Y DONOSO", que podrá usar cualquiera de los socios como encargados de la administración de la sociedad. El capital social es $ 244,587.95, aportado por partes iguales entre los socios, en bienes raíces, galpones, maquinarias, útiles, enseres y mercaderías. Esta sociedad toma a su cargo el activo y pasivo de la extinguida sociedad M. Escobedo y Compañía. La Sociedad durará dos años a contar desde hoy y tendrá en esta ciudad su domicilio.—Santiago, 11 de Octubre de 1918.—Jav. Vergara R., notario. x-9294-27-j.